GLASILO
Sveta Mestne občine Velenje

12. januar 2021 Številka: 16

Spoštovani,

na podlagi 26. člena Statuta Mestne občine Velenje
(Uradni vestnik MO Velenje, št. 1/2016 - uradno prečiščeno besedilo in št. 17/2019)
in

22. člena Poslovnika Sveta Mestne občine Velenje
(Uradni vestnik MO Velenje, št. 3/2016 - uradno prečiščeno besedilo in št. 7/2017)

sklicujem

15. sejo Sveta Mestne občine Velenje,
v torek, 26. januarja 2021, ob 8. uri

v veliki dvorani Doma kulture Velenje.

MESTNA OBČINA VELENJE
SVET MESTNE OBČINE VELENJE
1
VELENJE

župan
Mestne občine Velenje
Peter DERMOL, l.r.

Predlog dnevnega reda 15. seje, ki bo potekala v torek, 26. januarja 2021, ob 8. uri:

1. Potrditev zapisnika 14. seje Sveta Mestne občine Velenje _____ 4
2. Predstavitev osnutkov pokrajinske zakonodaje (zakona o ustanovitvi pokrajin, zakona o pokrajinah, zakona o financiranju pokrajin)_____na seji; gradivo objavljeno na www.velenje.si
3. Predlog Sklepa o stališčih Sveta Mestne občine Velenje k osnutkom pokrajinske zakonodaje _____ na seji
4. Predstavitev projektov za prestrukturiranje premogovnih regij – Center prihodnosti (Stara elektrarna) na seji
5. Vprašanja članov sveta in odgovori župana ter občinske uprave _____ na seji
6. Predlog Ugotovitvenega sklepa o prenehanju mandata članici Odbora za področje negospodarskih javnih služb_____ 14
7. Predlog Sklepa o ustanovitvi družbe EON, d. o. o._____ po elektronski pošti
8. Predlog Sklepa o sprejetju višine dodeljenih nepovratnih finančnih sredstev za izgradnjo malih komunalnih čistilnih naprav za obstoječe stanovanjske objekte v Mestni občini Velenje za leto 2021 _____ 14
9. Predlog Pravilnika o spremembah in dopolnitvah Pravilnika o standardih storitev izvajanja lokalne gospodarske javne službe urejanja in čiščenja javnih površin v Mestni občini Velenje _____ 46
10. Predlog Odloka o spremembah in dopolnitvah Odloka o koncesiji za izvajanje lokalne gospodarske javne službe urejanja in čiščenja javnih površin v Mestni občini Velenje (po skrajšanem postopku) _____ 48
11. Predlog Odloka o spremembah in dopolnitvah Odloka o občinskih taksah v Mestni občini Velenje (po skrajšanem postopku)_____ 45
12. Predlog Odloka o spremembah in dopolnitvah Odloka o ureditvi cestnega prometa in varstvu prometnih površin posebnega pomena v Mestni občini Velenje (po skrajšanem postopku) _____ 36
13. Predlog Odloka o spremembah in dopolnitvah Odloka o ureditvenem načrtu za centralne predele mesta Velenje _____ 16

V vednost:

- Odgovori na svetniška vprašanja in pobude_____ 50

Na spletni strani Mestne občine Velenje www.velenje.si je objavljeno:
- Poročilo o izvedbi javnega razpisa in dodelitvi nepovratnih finančnih sredstev za izgradnjo malih komunalnih čistilnih naprav za obstoječe stanovanjske objekte v Mestni občini Velenje za leto 2020.

PREDLOG

ZAPISNIK 14. SEJE
Sveta Mestne občine Velenje

Seja je potekala v Domu kulture Velenje, dne 22. 12. 2020, s pričetkom ob 8. uri in zaključkom ob 11.50 uri.

Sejo je vodil **župan Peter DERMOL**.

Opravičila se je naslednja članica sveta: **Marjana Marija KOREN.**

Župan Peter DERMOL je ugotovil, da je od skupnega števila 33 članov sveta prisotnih 32 članov in je svet sklepčen.

Člani sveta so za 14. sejo Sveta Mestne občine Velenje prejeli naslednje gradivo:

- Glasilo št. 15, Priloge 1, 2, 3 in grafično prilogo
- Predlog dnevnega reda s poročevalci, kazalom in opombami
- Predlog Sklepa o imenovanju člana Komisije za mandatna vprašanja, volitve in imenovanja
- Predlog Sklepa o imenovanju člana Občinske volilne komisije
- Predlog Sklepa o soglasju k imenovanju direktorja Javnega zavoda Rdeča dvorana Športno rekreacijski zavod
- Zapisnik Odbora za gospodarske javne službe
- Zapisnik Odbora za negospodarske javne službe
- Zapisnik Odbora za gospodarstvo
- Zapisnik Odbora za okolje in prostor
- Zapisnik Komisije za mandatna vprašanja, volitve in imenovanja
- Zapisnik Komisije za statutarno-pravna vprašanja
- Zapisnik Komisije za mladinska vprašanja
- Zapisnik Sveta za varstvo uporabnikov javnih dobrin
- Zapisnik seje Nadzornega odbora

Za 14. sejo je bil predlagan naslednji DNEVNI RED:

1. Potrditev zapisnika 13. seje Sveta Mestne občine Velenje
2. Predstavitev projektnega predloga Industrijsko–tehnološki inkubator
3. Vprašanja članov sveta in odgovori župana ter občinske uprave
4. Predlog Odloka o proračunu Mestne občine Velenje za leto 2021
5. Predlog Sklepa o imenovanju člana Komisije za mandatna vprašanja, volitve in imenovanja
6. Predlog Sklepa o imenovanju člana Občinske volilne komisije
7. Predlog Sklepa o soglasju k imenovanju direktorja Javnega zavoda Rdeča dvorana Športno rekreacijski zavod
8. Predlog Sklepa o izvzemu nepremičnine v k. o. 964 Velenje iz javnega dobra (ID znak parcela 964 3576/13)
9. Predlog Sklepa o načrtu ravnanja z nepremičnim premoženjem Mestne občine Velenje za leto 2021
10. Predlog Sklepa o določitvi kvot za sklepanje pravnih poslov ravnanja z nepremičnin premoženjem izven veljavnega načrta ravnanja z nepremičnim premoženjem za leto 2021
11. Pravilnik o spremembah Pravilnika o dodeljevanju pomoči za ohranjanje in razvoj kmetijstva in podeželja v Mestni občini Velenje za programsko obdobje 2015-2020
12. Predlog Letnega programa športa v Mestni občini Velenje za leto 2021
13. Predlog Lokalnega programa razvoja delovanja mladih v Mestni občini Velenje

2021 – 2025

14. Predlog Občinskega programa varstva okolja
15. Osnutek Odloka o spremembah in dopolnitvah Odloka o ureditvenem načrtu za centralne predele mesta Velenje
16. Osnutek Odloka o spremembah in dopolnitvah Odloka o zazidalnem načrtu Šalek – območje Kavčič
17. Končno poročilo o nadzoru Knjižnice Velenje za leto 2019
18. Končno poročilo o nadzoru ZR MOV za leto 2019
19. Končno poročilo o nadzoru KS Pesje za leto 2019
20. Končno poročilo o nadzoru CVIU Velenje za leto 2019
21. Končno poročilo o nadzoru OŠ MPT Velenje za leto 2019
22. Končno poročilo o nadzoru KS Škale Hrastovec za leto 2019
23. Končno poročilo o nadzoru KS Cirkovce za leto 2019
24. Okvirni program dela Sveta Mestne občine Velenje za leto 2021

Član sveta **Matej JENKO** je dejal, da je na prejšnji seji prosil, da bi se stvari glede prestrukturiranja oziroma projekti predstavili obširneje. V Velenju moramo v naslednjih 10, 20 letih prestrukturirati od 1000 do 2500 delovnih mest. O tem ni bilo govora na nobeni od sej, gre pa za bistveno vprašanje, na katerega si moramo odgovoriti. Treba je odgovoriti, katere panoge bodo tiste, ki bodo primerne za razvoj Velenja, o tem niso govorili. Prosil je torej, da se vseeno predstavi pred eno od točk današnje seje, kaj se je naredilo na tem področju od prejšnje do današnje seje, da torej sproti sledijo, kaj se na tem področju dogaja. To je zelo pomembno. Govora je o milijardi, milijardi in pol potencialnega denarja, ki ga je mogoče pridobiti v Slovenijo. O tem je govorila tudi gospa Biljana Škarja, snaha glavnega občinskega kadrovnika Bojana Škarje in žena direktorja Komunalnega podjetja Velenje.

Župan Peter DERMOL je svetnika opozoril, naj se osredotoči na svoj predlog, drugače mu bo vzel besedo.

Član sveta **Matej JENKO** je dejal, da prosi za malo spoštovanja, saj utemeljuje svoj predlog, župan pa ga prekinja.

Župan Peter DERMOL je svetnika Jenka opozoril, da on vodi sejo.

Član sveta **Matej JENKO** je dejal, da je spremljanje tega, kaj se dogaja, ena od ključnih točk vseh naslednjih sej mestnega sveta, zato je predlagal, da se na vsaki seji kot točka dnevnega reda predstavi napredek, torej kaj se je zgodilo od zadnje do sedanje seje, in da imajo na vsaki seji tudi poročilo o tem.

Župan Peter DERMOL je dejal, da bi svetnik Jenko torej imel, če prav razume, na 2. točki seje poročilo o vseh aktivnostih, ki so se dogajale od prejšnje do današnje seje glede prestrukturiranja.

Upa, da so svetnice in svetniki zaznali, da vse aktivnosti potekajo, so pa v tej fazi še zelo nedorečene, saj je strategija še vedno v fazi priprave. Vseeno je predlagal, da glasujejo o predlogu gospoda Jenka, je pa za vsako razširitev potrebno pripraviti gradivo, ki pa ga ni. Nima pa težav s tem, da na prihodnji seji o teh stvareh razpravljajo. Tudi na prihodnjih sejah pa bodo predstavljeni projekti, ki so vezani na prestrukturiranje. Predlagal je torej, da na naslednje seje to točko uvrstijo.

Član sveta **Matej JENKO** je dejal, da proceduralno pomeni, da nekaj s proceduro ni v redu.

Župan Peter DERMOL je dejal, da ga ni treba učiti poslovnika. Svetnik sam pa krši poslovnik večkrat.

Član sveta **Matej JENKO** je dejal, da se ne prekinja človeka, ki govori. Treba je imeti spoštovanje, to bi človek od župana pričakoval.

Župan Peter DERMOL je svetnika opomnil, da se je nekaj sekund nazaj sam drl iz klopi.

Član sveta **Matej JENKO** je dejal, da je bil proceduralno njegov predlog postavljen za točko dnevnega reda in on jo je utemeljil, županu je ni potrebno.

Župan Peter DERMOL je svetniku Jenku vzel besedo.

Član sveta **Bojan VOH** je dejal, da je žalostno, da gospod Jenko ne zna brati. 30. člen poslovnika govori lepo, kdaj se lahko predlaga razširitev dnevnega reda in v tem primeru je potrebno pripraviti tudi gradivo. Gradiva gospod Jenko ni pripravil, torej je predlog popolnoma neosnovan, zato predlaga, da o tej razširitvi niti ne glasujejo, saj nimajo nobene osnove, o kateri bi glasovali.

Župan Peter DERMOL je dejal, da se strinja z gospodom Vohom, vseeno pa lahko dajo predlog gospoda Jenka na glasovanje, torej da se na 2. točko dnevnega reda uvrsti točka vezana na poročilo o prestrukturiranju za obdobje od prejšnje do današnje seje.

Prisotnih je bilo 32 članov sveta.

1. SKLEP

Predlog

Svet Mestne občine Velenje je glasoval o predlogu razširitve dnevnega reda, ki ga je podal svetnik Matej Jenko.

Za predlog je glasoval 1 član sveta, 21 jih je bilo proti.

Predlog ni bil sprejet.

Prisotnih je bilo 32 članov sveta.

2. SKLEP

Predlog

Svet Mestne občine Velenje je glasoval o predlogu sklepa, ki se je glasil: 14. seja Sveta Mestne občine Velenje bo potekala po naslednjem DNEVNEM REDU:

1. Potrditev zapisnika 13. seje Sveta Mestne občine Velenje
2. Predstavitev projektnega predloga Industrijsko–tehnološki inkubator
3. Vprašanja članov sveta in odgovori župana ter občinske uprave
4. Predlog Odloka o proračunu Mestne občine Velenje za leto 2021
5. Predlog Sklepa o imenovanju člana Komisije za mandatna vprašanja, volitve in imenovanja
6. Predlog Sklepa o imenovanju člana Občinske volilne komisije
7. Predlog Sklepa o soglasju k imenovanju direktorja Javnega zavoda Rdeča dvorana Športno rekreacijski zavod
8. Predlog Sklepa o izvzemu nepremičnine v k. o. 964 Velenje iz javnega dobra (ID znak parcela 964 3576/13)
9. Predlog Sklepa o načrtu ravnanja z nepremičnim premoženjem Mestne občine Velenje za leto 2021
10. Predlog Sklepa o določitvi kvot za sklepanje pravnih poslov ravnanja z nepremičnin premoženjem izven veljavnega načrta ravnanja z nepremičnim premoženjem za leto 2021
11. Pravilnik o spremembah Pravilnika o dodeljevanju pomoči za ohranjanje in razvoj kmetijstva in podeželja v Mestni občini Velenje za programsko obdobje 2015-2020
12. Predlog Letnega programa športa v Mestni občini Velenje za leto 2021
13. Predlog Lokalnega programa razvoja delovanja mladih v Mestni občini Velenje

2021 – 2025

14. Predlog Občinskega programa varstva okolja
15. Osnutek Odloka o spremembah in dopolnitvah Odloka o ureditvenem načrtu za centralne predele mesta Velenje
16. Osnutek Odloka o spremembah in dopolnitvah Odloka o zazidalnem načrtu Šalek – območje Kavčič
17. Končno poročilo o nadzoru Knjižnice Velenje za leto 2019
18. Končno poročilo o nadzoru ZR MOV za leto 2019
19. Končno poročilo o nadzoru KS Pesje za leto 2019
20. Končno poročilo o nadzoru CVIU Velenje za leto 2019
21. Končno poročilo o nadzoru OŠ MPT Velenje za leto 2019
22. Končno poročilo o nadzoru KS Škale Hrastovec za leto 2019
23. Končno poročilo o nadzoru KS Cirkovce za leto 2019
24. Okvirni program dela Sveta Mestne občine Velenje za leto 2021

Za predlog so glasovali vsi prisotni člani sveta.

Predlog je bil sprejet.

K 1. TOČKI DNEVNEGA REDA

Potrditev zapisnika 13. seje Sveta Mestne občine Velenje

Prisotnih je bilo 32 članov sveta.

3. SKLEP

Predlog

Svet Mestne občine Velenje je glasoval o predlogu sklepa, ki se je glasil: Potrdi se zapisnik 13. seje Sveta Mestne občine Velenje.

Za predlog so glasovali vsi prisotni člani sveta.

Predlog je bil sprejet.

K 2. TOČKI DNEVNEGA REDA

Predstavitev projektnega predloga Industrijsko–tehnološki inkubator

Predstavitev je podala direktorica SAŠA inkubatorja **Karla SITAR.**

Župan Peter DERMOL je dejal, da je to eden izmed ukrepov t.i. sistemske podpore mladim podjetjem. Meni, da je potrebno tem potrebam slediti in je ta tranzicija prava priložnost za mlada podjetja.

Član sveta **Mersad DERVIŠEVIĆ** je dejal, da so 4 ali 5 let nazaj razpravljali v mestnem svetu o odpiranju SAŠA inkubatorja. Danes lahko s ponosom ugotavljamo, da je SAŠA inkubator naredil zelo dober rezultat in opravlja odlično delo. Kot svetnik SD bo vsekakor podprl vsako idejo, ki izboljšuje stanje v MOV in širše. Ta projekt je eden pomembnejših projektov, ki se bo razvijal v prihodnje. Predstavitev mu je bila zelo všeč, saj so nazorno predstavili, kaj pomeni, če se mladi podjetnik odloči za ustanovitev podjetja, torej kje in kako mu pomagajo. Upa, da bo iz tega zraslo kar nekaj dobrih podjetij, prav tako jim želi, da bodo čim bolj zaprli tudi finančno konstrukcijo.

Član sveta **dr. Franc ŽERDIN** je dejal, da so v projektu prestrukturiranja načrtovali razvoj industrije, turizma in drugih panog, ki bodo prispevale 6000 do 7000 novih delovnih mest. Zelo bomo potrebovali tudi institucije, kjer se bo produciralo vrhunsko znanje. To, kar je bilo predstavljeno, je ena od čudovitih idej, kjer bomo producirali vrhunsko znanje. Še nekaj je podobnih projektov, kot je ta. Pozdravlja to idejo in želi si, da bi bila res locirana v Stari vasi, ker je ta nosilna gospodarska cona SAŠA regije in to sodi tja. Predlagal je, da projekt podprejo in o njem razpravljajo ter povedo tudi svoje ideje in gledanja, zato da bodo zanamci lahko živeli v kvalitetnem in zelenem okolju.

Član sveta **Matej JENKO** je gospodu Žerdinu dejal, da je 5000 do 7000 delovnih mest ogromno in če so tako načrtovali, je to prava pot. Pogreša pa celovit vpogled v to prestrukturiranje, ki bi ga prepoznala in razumela širša javnost. Tega ni zasledil in to je potrebno narediti čim prej in tako, da bodo ljudje razumeli. Glede projekta je dejal, da gre za poglobljen in izdelan projekt, ki ga vidi kot možnega za realizacijo. To je eden od ključnih stebrov, ki je lahko močen potencial, ki se razvija. Ta nova hala, ki se potrebuje za SAŠA inkubator, pa je nujna, ideja je že stara in je nasledji korak, ki ga je potrebno narediti. Stvari bo spremljal še naprej in zelo ga veseli, da stvari tečejo tako uspešno. Še enkrat pa je povedal, da jim je lani predsednik Hisensa obljubil 2 milijona EUR pomoči za takšne projekte, če bo tudi občina dala denar zraven. Ker se išče kapital, je predlagal, da se obrnejo tudi na Gorenje oziroma na Hisense.

Župan Peter DERMOL je dejal, da ko danes govorijo o teh projektih, strategiji in prestrukturiranju, so vse to le delovni dokumenti, nič še ni dorečeno ali potrjeno. Lokalna skupnost ni seznanjena niti s projekti, ki se prijavljajo v sklopu te strategije, ker vsak podjetnik sam presodi, ali bo o tem lokalno skupnost seznanil ali ne. Torej je še veliko v zraku, ko pa bodo te aktivnosti in dokumenti zaključeni, jih bodo obravnavali tudi v mestnem svetu.

Karla SITAR je dejala, da so odprti za sodelovanje, če želi kdo sodelovati pri tem projektu s svojim znanjem in izkušnjami.

Svetnice in svetniki so se seznanili s projektom.

K 3. TOČKI DNEVNEGA REDA

Vprašanja članov sveta in odgovori župana ter občinske uprave

Članica sveta **Veronika JUVAN**: Dejala je, da se zelo poudarja lokalne dobrine, ampak v Velenju tega manjka. V Velenju imamo samo en prodajni avtomat, kjer občani lahko kupijo lokalne mesnine. V Šoštanju so postavljeni avtomati, na poti v Topolšico so avtomati, na poti v Šmartno ob Paki ali v Mozirje so avtomati, Velenje kot mestna občina pa nima niti pokritega prostora, kjer bi ponudniki postavili svoje avtomate in v njih prodajali svoje izdelke. Imamo kavne avtomate, avtomate s pijačo, prigrizki, avtomatov z lokalno ponudbo pa ne. Sprašuje se, ali je občini najemnina tako pomembna, da lokalnih pridelovalcev ne želi spustiti v mesto, ali pa je težava kje drugje.

Odgovor **mag. Branke GRADIŠNIK**: MOV daje velik poudarek in podporo lokalno pridelani hrani in ostalim lokalnim produktom z urejeno mestno tržnico, ki deluje v središču že od leta 2006 dalje. Ta podpora se je vseskozi nadgrajevala, tako s posodobljenimi prodajnimi mizami, kot tudi v letu 2014 s postavitvijo 12 prodajnih hišk. Glede avtomatov je dejala, da je njihova postavitev vedno odvisna od interesa ponudnikov, na katere se MOV vedno odzove. Pred kratkim sta se na njih obrnila dva ponudnika z željo postavitve takšnih avtomatov. Dogovorili so se za lokacijo avtomatov, v začetni fazi za mlečne izdelke, ki pa bodo kasneje nadgrajeni z avtomati za jajca in mesne izdelke. Oba avtomata bosta predvidoma postavljena v začetku naslednjega leta, eden pri prodajnih stojnicah na Cankarjevi ulici, drugi pa ob Kidričevi cesti za pekarno Friško. Strošek najemnine za en avtomat znaša 6 EUR na mesec, kar predstavlja predvsem simbolično najemnino.

Članica sveta **Veronika JUVAN** je dejala, da je z odgovorom zadovoljna. Glede tržnice je dejala, da so branjevke izredno zadovoljne, ker so hiške tako lepo urejene. Veseli jo postavitev dveh avtomatov in upa, da jih bo še več.

Član sveta **Matej JENKO**: Iz različnih področij je dobil namige, da bi bilo potrebno povprašati, kaj se dogaja v Velenju na področju drog in metadonske ambulante. Krožijo različne informacije, kaj vse se dogaja, zato prosi, če lahko kompetentni ljudje povedo, kakšne so ugotovitve oziroma kakšna je razlika glede na lansko leto. Korona zahteva svoj davek in tudi tu ugotavljajo nekateri, da je ta precej visok. Vemo, da se z drogo poveča tudi kriminal, zato bi bilo dobro, da se ustrezno pripravimo in odreagiramo, da ne bi prišlo do kakšnih hujših stvari.

Odgovor **mag. Iztoka MORIJA:** Ta tema je zelo pomembna. Žal v 24 urah dati poročila o vsem, kar se dogaja na področju trdih drog, pri čemer gospod Jenko ni konkretiziral, katero ožje področje ga zanima, ni mogoče. Tema je vsekakor vredna razprave in

posebne točke na dnevnem redu seje, zato je predlagal, da se ta tema obravnava na eni izmed naslednjih sej, na katero se lahko povabi tudi komandirja Policijske postaje Velenje in tudi vse ostale, ki se ukvarjajo s tem področjem.

Član sveta **Andrej VRBEC**: Stanovalci Kersnikove in Šercerjeve ulice so se obrnili nanj, ker se na Kersnikovi cesti večkrat pojavijo vozniki, ki se ne držijo predpisane hitrosti, nekateri pa celo objestno vozijo po tej cesti.

Podal je vprašanje, ali je možno, da se na omenjenem cestišču postavita dva ležeča policaja, prav tako pa so stanovalci Šercerjeve 5 podali vprašanje, ali se je možno, da se ustrezno označi del cestišča, ki poteka v neposredni bližini njihove stavbe.

Odgovor **Gašperja KOPRIVNIKARJA**: Kersnikova cesta ob objektu Šercerjeva 5 poteka v klancu, zato postavitev ležečih policajev na tem mestu ni mogoča, ker tega ne dopuščajo tehnične smernice, ki so vpete v slovensko zakonodajo. Njihov predlog je, da se v kratkem opravi sestanek z vodstvom krajevne skupnosti in se postavi prikazovalnik hitrosti. Po izkušnjah so ti mehki ukrepi zelo učinkoviti. Glede označitve meje oziroma roba ceste in objekta Šercerjeva 5 pa je predlagal, da takoj po novem letu naredijo sestanek s predstavnikom bloka in skušajo najti rešitev že v prihodnjem letu.

Član sveta **Andrej VRBEC** je dejal, da je z odgovorom le delno zadovoljen, saj ko bo nekega otroka tak voznik povozil, bodo to lahko razložili staršem. Sam je bil priča takemu dogodku, ko je šlo za milimetre. Meni, da je v 21. stoletju tehnično rešitev verjetno zelo lahko najti.

Gašper KOPRIVNIKAR je dejal, da mimo tehničnih pravil ne smejo in ne morejo postavljati ležečih policajev. Obstajajo tudi drugi ukrepi, mogoče izvedba šikan, zaris zvočnih ali optičnih ovir, to so mehki ukrepi, ki jih lahko naredijo. Vsi ostali ukrepi glede na zakonodajo niso dovoljeni. Skušali pa bodo v dogovoru s krajevno skupnostjo urediti tak ukrep, ki bo pripomogel k varnosti na tem odseku.

Član sveta **Sebastjan APAT:** V preteklem tednu so mediji poročali o recenziji poročila o vplivih na okolje za sosežig SRF v TEŠ, ki jo je na podlagi naročila Občine Šoštanj izdelal Inštitut za okolje in prostor Celje. Omenjena recenzija je objavljena tudi na spletni strani Občine Šoštanj. Na seji sveta 4. 2. so sprejeli sklep v zvezi s sosežigom, od konca septembra letos deluje tudi skupina za civilni nadzor nad tem projektom. Zanima ga, ali so seznanjeni z omenjeno recenzijo ter kakšno je mnenje MOV oziroma kakšne aktivnosti MOV predvideva v zvezi s tem projektom sosežiga SRF v TEŠ. Zanima ga tudi, kako poteka realizacija sklepa, ki so ga sprejeli na seji.

Odgovor **župana Petra DERMOLA**: Veseli ga, da na tem področju z Občino Šoštanj delajo z roko v roki. Odločitev lokalne skupnosti v Velenju je bila, da se oblikuje civilni nadzor, kamor so vključili okoli 15 strokovnjakov iz različnih področij. Skupina je zelo aktivna in je konec oktobra poslala na TEŠ in ARSO tudi kup strokovnih pobud in vprašanj, na katera pa odgovorov še niso dobili. Seznanjeni so z recenziijo, vendar nepoglobljeno, to je namreč naloga civilnega nadzora, ki bo ta dokument podrobno preučil. Prvi pregled pa nakazuje na to, da so vprašanja in pomisleki civilnega nadzora pravzaprav podobni ali celo identični vsem izsledkom, ki jih daje ta recenzija. Vsekako pa je potrebno dati času čas, da se ti strokovni argumenti soočijo, zato danes ne želi te recenzije ocenjevati. Počakati je potrebno, da strokovnjaki dajo na mizo končne ugotovitve in se potem na osnovi tega tudi oni opredeljujejo. Če pa bi danes na osnovi slišanega potegnili črto, potem bi ta sosežig verjetno z veliko večino dobil negativno mnenje. Kaj pa se bo v prihodnjem letu na tem področju še zgodilo, pa je stvar tistih, ki želijo ta projekt pripeljati v Velenje. Dejal je, da imata Mestna občina Ljubljana in Mestna občina Maribor željo, da bi se na njihovih lokacijah izvajal sosežig, mi pa pričakujemo, da bomo dobili odgovore na vprašanja, ki jih je postavil civilni nadzor. Prav pa je, da dajo vsem stranem možnost, da povedo, kaj si mislijo, ter nas poskušajo prepričati za eno ali drugo stvar.

K 4. TOČKI DNEVNEGA REDA

Predlog Odloka o proračunu Mestne občine Velenje za leto 2021

Obrazložitev predloga je podal **župan Peter DERMOL.** Proračun je v predlogu zasnovan tako, da je prihodkov dobrih 47 milijonov EUR, odhodkov pa dobrih 50,8 milijona EUR. Ena izmed sprememb je stanje sredstev na računih na dan 31. 12. 2020, kjer je bilo v osnutku predvidenih 3,1 milijona EUR, v predlogu pa slabih 3,8 milijona EUR. Na odhodkovni strani je pomembna sprememba nekaterih prenosov iz letošnjega leta v leto 2021. Naredila se je nova ocena in so ugotovili, da bo manj odhodkov za približno 623.000 EUR na prireditvenem odru in prostoru in se to prenaša v naslednje leto. Manj bo tudi prihodkov na projektu Stari trg 11, približno 60.000 EUR, manj tudi na postavki ureditve in vzdrževanja drugih poslovnih prostorov, 50.000 EUR, ki se prenašajo v naslednje leto. Nižja bo realizacija na postavki odkupov zemljišč za slabih 60.000 EUR, nižja bo tudi realizacija plačila razlike med ceno programov v vrtcih za približno 160.000 EUR. Prihodki bodo posledično nižji. Na prireditvenem odru in prostoru 435.000 EUR manj prihodkov v letošnjem letu in na Starem trgu 11 50.000 EUR manj. Ena izmed sprememb so tudi sredstva za uravnoteženje razvitosti občin. Na podlagi Zakona o finančni razbremenitvi občin se je spremenilo dejstvo, da se bo iz tega naslova nadomestil prihodek občin po 23. členu ZFO. Do sedaj so imeli predvidenih 302.000 EUR nepovratnih sredstev in približno 151.000 EUR povratnih. S tem zakonom pa je država odločila, da se teh 151.000 EUR smatra kot nepovratna sredstva, ki jih ne bo potrebno vračati. Iz tega naslova so znižali tudi zadolževanje, ki je bilo v osnutku 3,2 milijona EUR, danes pa 3 milijone EUR. Glede prihodkov je pomembno tudi sofinanciranje skupnih občinskih uprav SAŠA regije. Glede pobud svetnic in svetnikov je dejal, da so sprejeli odločitev, da bodo v 2021 namenili 18.000 EUR za kulturne delavce, ki bodo imeli priložnost pripraviti tudi vse proslave. Dodatnih 5000 EUR namenjajo ureditvi in vzdrževanju prostorov na Titovem trgu, gre za revizijo projekta obnove sejne dvorane, ta pobuda je bila izražena s strani nekaterih svetnikov. 50.000 EUR namenjajo izgradnji industrijskega inkubatorja, za prestrukturiranje premogovnih regij so dodali 15.000 EUR za izdelavo potrebne dokumentacije, še dodatnih 30.000 EUR pa so dali za spodbujanje podjetništva. Ostale spremembe so še e-občina, priprava projektne komunalne dokumentacije na območju Rakove goše, dodali so prometno signalizacijo v sklopu 3. razvojne osi, oskrbovana stanovanja. Pomembna dodana zadeva je EON center, 110.000 EUR, gre za center, za katerega se danes pogajajo. Če bi jim to uspelo pripeljati v Velenje, bi bili na tem delu regije vodilni partner na področju virtualne resničnosti, usposabljanja gospodarstvenikov, inženirjev, dijakov, učiteljev.

10.000 EUR iz tega naslova je namenjenih tudi kot kapitalski vložek za odprtje novega podjetja, ki bi se profesionalno ukvarjalo s to dejavnostjo. Za vse te postopke je tudi potrebno sprejeti sklep na seji sveta. Postopki tečejo in računajo, da bo odločitev znana v prvih mesecih prihodnjega leta. Oblikoval se je tudi Urad za gospodarski razvoj in prestrukturiranje, zanj so zagotovili sredstva v proračunu, istočasno pa se je del sredstev iz Urada za razvoj in investicije prenesel, kar je približno 1,4 milijona EUR. Meni, da so dobro upoštevali sugestije svetnic in svetnikov.

Članica sveta **Veronika JUVAN** je dejala, da bo predlog podprla, je pa malo razočarana z odgovorom glede križišča pri Mömaxu, kjer je navedeno, da so naredili analizo prometnih tokov čez 20 let. Sprašuje se, kaj pa danes, če bo tam v roku parih let še eno križišče. Če se kdo pelje tam ob 5.30 uri zjutraj ali pa ob 14. uri za Celje, jo zanima, koliko časa bo porabil čez tista tri krožna križišča. Dobila je tudi odgovor, da na tako kratki razdalji ni mogoče urediti dveh različnih tipov križišč, vendar čez 20 let ne bo Gorenja, ne bo Hisensa, ne bo mnogih delavcev, ki se tam vozijo. Dvomi, da bo tam potem pretočnost boljša, če bo tam še eno krožno križišče. Glede Bicy postaj je dejala, da bi bila potrebna vsaj v Podkraju, kjer se vozi veliko ljudi.

Član sveta **Sebastjan APAT** je dejal, da predlogu ne nasprotuje, pogreša pa del o participativnem proračunu. Meni sicer, da je proračun dosti investicijsko naravnan, prepoznane so bistvene potrebe. 10.12. je minister za okolje in prostor podpisal sklep za revitalizacijo degradirane površine v prostor za kakovostno preživljanje prostega časa. To je bolj namenjeno projektu prireditvenega odra in prostora in meni, da se bo iz tega potem ta projekt res lahko izvedel.

Župan Peter DERMOL je glede tega dejal, da je bil podpisan aneks samo za podaljšanje enega meseca projekta, tako da to ni nič novega. Projekt so samo podaljšali za eno leto in ne gre za nova sredstva. Glede krožišča je dejal, da je težko reči, kaj bo čez 20 let. Želi si predvsem, da bo 3. razvojna os in da bodo prometni tokovi znotraj naše občine takrat že bistveno razbremenjeni.

Članica sveta **Darinka MRAVLJAK** je dejala, da je predlog proračuna odraz skrbne presoje o nujnosti potrebnih sredstev za izvajanje investicij in pa za investicijska vzdrževanja ter izvajanja programov, ki izboljšujejo kvaliteto življenja občank in občanov. V proračunu je župan že opredelil sredstva za sistemsko financiranje upokojencev, za kar se v imenu upokojencev, društev upokojencev in tudi v imenu svetniške skupine DeSUS županu zahvaljuje. Predlog bodo soglasno podprli.

Član sveta **Matjaž PEČOVNIK** je dejal, da bodo v lokalnem odboru Levica Velenje ta proračun podprli, ker je pravilno naravnan. Glede denarnih sredstev, ki so bila predvidena za praznovanje v mesecu decembru, pa je že dobil odgovor in ga veseli, da so se ta sredstva nakazala tistim občankam in občanom, ki ta denar še kako potrebujejo. Podal je pobudo, da se svetnice in svetniki odpovejo sejnini zadnje seje in ta sredstva nakažejo v prid tistih, ki denar v tem trenutku zelo potrebujejo, še zlasti zaradi krize, ki nas je doletela. Sam se je sejnini odpovedal in jo namenja tistim, ki se težko prebijajo iz meseca v mesec.

Župan Peter DERMOL se je zahvalil za to lepo gesto. Dejal je, da so v letošnjem letu do meseca novembra razdelili oziroma namenili 35.000 EUR v dobrodelne aktivnosti, v mesecu decembru pa namenjajo dodatnih 25.000 EUR iz naslova odpovedi vseh prireditev Medobčinski zvezi prijateljev mladine Velenje, s poudarkom na pomoči staršem, ki imajo otroke s posebnimi potrebami, hudimi boleznimi, in pa Odboru za pomoč občankam in občanom, v okviru katerega deluje tudi dobrodelni sklad.

Prisotnih je bilo 32 članov sveta.

4. SKLEP

Predlog

Svet Mestne občine Velenje je glasoval o Predlogu Odloka o proračunu Mestne občine Velenje za leto 2021.

Za predlog je glasovalo 24 članov sveta, nihče ni bil proti.

Predlog je bil sprejet.

K 5. TOČKI DNEVNEGA REDA

Predlog Sklepa o imenovanju člana Komisije za mandatna vprašanja, volitve in imenovanja

Obrazložitev predloga je podal **Bojan ŠKARJA.**

Prisotnih je bilo 31 članov sveta.

5. SKLEP

Predlog

Svet Mestne občine Velenje je glasoval o Predlogu Sklepa o imenovanju člana Komisije za mandatna vprašanja, volitve in imenovanja.

Za predlog so glasovali vsi prisotni člani sveta.

Predlog je bil sprejet.

K 6. TOČKI DNEVNEGA REDA

Predlog Sklepa o imenovanju člana Občinske volilne komisije

Obrazložitev predloga je podal **Bojan ŠKARJA.**

Prisotnih je bilo 31 članov sveta.

6. SKLEP

Predlog

Svet Mestne občine Velenje je glasoval o Predlogu Sklepa o imenovanju člana Občinske volilne komisije.

Za predlog so glasovali vsi prisotni člani sveta.

Predlog je bil sprejet.

K 7. TOČKI DNEVNEGA REDA

Predlog Sklepa o soglasju k imenovanju direktorja Javnega zavoda Rdeča dvorana Športno rekreacijski zavod

Obrazložitev predloga je podal **Bojan ŠKARJA.**

Član sveta **Matej JENKO** je dejal, da bo glasoval za, ima pa vseeno malo pomislekov, čeprav spoštuje gospoda Klepca in meni, da je zavod odlično vodil. Pred letom ali dvema sta se zaposlila dva nova človeka zato, da bo nekdo nadomestil gospoda Klepca, ki ima že pogoje za upokojitev. Presenečen je, da je ponovno kandidiral, je pa to precej velik strošek ob dveh novih zaposlitvah, 600.000 EUR gre za plače, ni pa opazil, da bi sedaj, ko imajo dva nova zaposlena, Rdeča dvorana delala kaj boljše.

Prisotnih je bilo 31 članov sveta.

7. SKLEP

Predlog

Svet Mestne občine Velenje je glasoval o Predlogu Sklepa o soglasju k imenovanju direktorja Javnega zavoda Rdeča dvorana Športno rekreacijski zavod.

Za predlog je glasovalo 30 članov sveta, nihče ni bil proti.

Predlog je bil sprejet.

K 8. TOČKI DNEVNEGA REDA

Predlog Sklepa o izvzemu nepremičnine v k. o. 964 Velenje iz javnega dobra (ID znak parcela 964 3576/13)

Obrazložitev predloga je podala **mag. Branka GRADIŠNIK.**

Član sveta **Matej JENKO** je dejal, da bo predlog podprl, ne vidi pa dobro, ali imajo tukaj možnost pločnikov in kolesarskih stez, da ne bodo potem imeli s tem težav.

Mag. Branka GRADIŠNIK je dejala, da je odmik približno 1,5 m iz te zahodne smeri že predviden, tako za pločnik kot kolesarsko stezo. Pri vseh izvzemih to predhodno preverijo, če pa gre čez dotične nepremičnine infrastruktura, pa mora bodoči kupec to služnost še naprej zagotavljati.

Prisotnih je bilo 30 članov sveta.

8. SKLEP

Predlog

Svet Mestne občine Velenje je glasoval o Predlogu Sklepa o izvzemu nepremičnine v k. o. 964 Velenje iz javnega dobra (ID znak parcela 964 3576/13).

Za predlog so glasovali vsi prisotni člani sveta.

Predlog je bil sprejet.

K 9. TOČKI DNEVNEGA REDA

Predlog Sklepa o načrtu ravnanja z nepremičnim premoženjem Mestne občine Velenje za leto 2021

Obrazložitev predloga je podala **mag. Branka GRADIŠNIK**.

Prisotnih je bilo 29 članov sveta.

9. SKLEP

Predlog

Svet Mestne občine Velenje je glasoval o Predlogu Sklepa o načrtu ravnanja z nepremičnim premoženjem Mestne občine Velenje za leto 2021.

Za predlog so glasovali vsi prisotni člani sveta.

Predlog je bil sprejet.

K 10. TOČKI DNEVNEGA REDA

Predlog Sklepa o določitvi kvot za sklepanje pravnih poslov ravnanja z nepremičnin premoženjem izven veljavnega načrta ravnanja z nepremičnim premoženjem za leto 2021

Obrazložitev predloga je podala **mag. Branka GRADIŠNIK.**

Prisotnih je bilo 30 članov sveta.

10. SKLEP

Predlog

Svet Mestne občine Velenje je glasoval o Predlogu Sklepa o določitvi kvot za sklepanje pravnih poslov ravnanja z nepremičnin premoženjem izven veljavnega načrta ravnanja z nepremičnim premoženjem za leto 2021.

Za predlog so glasovali vsi prisotni člani sveta.

Predlog je bil sprejet.

K 11. TOČKI DNEVNEGA REDA

Pravilnik o spremembah Pravilnika o dodeljevanju pomoči za ohranjanje in razvoj kmetijstva in podeželja v Mestni občini Velenje za programsko obdobje 2015-2020

Obrazložitev predloga je podala mag. Branka GRADIŠNIK.

Prisotnih je bilo 30 članov sveta.

11. SKLEP

Predlog

Svet Mestne občine Velenje je glasoval o Pravilniku o spremembah Pravilnika o dodeljevanju pomoči za ohranjanje in razvoj kmetijstva in podeželja v Mestni občini Velenje za programsko obdobje 2015-2020.

Za predlog so glasovali vsi prisotni člani sveta.

Predlog je bil sprejet.

K 12. TOČKI DNEVNEGA REDA

Predlog Letnega programa športa v Mestni občini Velenje za leto 2021

Obrazložitev predloga je podal **Drago MARTINŠEK**.

Član sveta **Matej JENKO** je dejal, da bo predlog podprl, kljub pomisleku, da nima jasnih predstav, zakaj so se nagrade za nadpovprečne športne dosežke povečale, nagrade namreč predstavljajo 55% vseh sredstev, ki jih zagotavljamo za programe. Ni mu tudi čisto jasno, glede na to, da so energetsko sanirali bazen, zakaj je notri postavka 126.000 EUR, in pa seveda zadeva v zvezi s plačami v Rdeči dvorani, skoraj 600.000 EUR. Prav bi bilo, da dobijo tudi obrazložitev, kje je dodana vrednost z dvema novima zaposlenima.

Članica sveta **mag. Karmen GRABANT** je dejala, da bo predlog podprla. V teh korona časih vsak dan slišimo, da se premalo gibamo in kaj bi bilo hujšega, če bi tukaj klestili. Naši otroci se premalo gibajo in prav je, da spodbujamo vsa športna društva in tudi the 100.000 EUR se ji zdi prav, da se jih nameni za vrhunske športnike. Kot socialna demokratka bo ta predlog torej podprla.

Član sveta **Sebastjan APAT** je dejal, da bo predlog podprl. Sredstva se zvišujejo, kar pozdravlja, tudi to, da se spodbuja k rekreaciji. Upa pa, da jih bo tudi veliko spodbujenih k temu.

Prisotnih je bilo 31 članov sveta.

12. SKLEP

Predlog

Svet Mestne občine Velenje je glasoval o Predlogu Letnega programa športa v Mestni občini Velenje za leto 2021.

Za predlog so glasovali vsi prisotni člani sveta.

Predlog je bil sprejet.

K 13. TOČKI DNEVNEGA REDA

Predlog Lokalnega programa razvoja delovanja mladih v Mestni občini Velenje 2021 – 2025

Obrazložitev predloga je podal **Dimitrij AMON.**

Član sveta **Klemen ARLIČ** je dejal, da je ta dokument temelj mladinske kulture v Šaleški dolini in je jasna vizija, kam si mladi želijo iti v tej dolini. Pripravljalci so imeli zelo težko nalogo, saj so z zbiranjem pobud začeli tik pred začetkom same pandemije in so se morali izredno hitro odzvati na situacijo in preseliti aktivnosti v virtualno okolje. Pohvaliti je potrebno, da so kljub temu uspeli aktivirati 70 ljudi, kar ni lahka naloga. Ta dokument je lahko zgled tudi ostalim področjem ter tudi mladim v drugih občinah. Izjemno ga veseli tudi točka, iz katere je razvidno povišanje sredstev v proračunu. Z veseljem bo glasoval za in tudi v svetniški skupini SD bodo ta dokument podprli. Čestital je ekipi, ki je pripravila to obsežno delo v teh skrajnih časih.

Članica sveta **Breda KOLAR** je dejala, da je delo, ki so ga opravili mladi pri pripravi programa, obsežno in pomembno, tako za mlade, kot tudi za odločevalce, svetnice in svetnike, saj ti odločajo in potrjujejo pogoje, pod katerimi bodo ta program dejansko uresničili. Mladi vedo, kaj želijo, nakazali so, kako in na kakšen način. Mladi imajo vizijo, v kakšni družbi želijo živeti, saj jo s svojimi aktivnostmi tudi oblikujejo. Občutljivi so na svoj družbeni položaj in ekonomske pogoje, ki jih namenjamo za njihov razvoj in rast. Občutljivi so na razvoj mesta in okolja, v katerem bivajo, želijo si priložnosti in na nas je, da jim jih damo. MOV si zelo prizadeva, da bi finančno omogočila uresničitev zapisanega v programu, vendar vedno lahko naredimo še več. Mladim je treba dati priložnost in jih finančno podpreti, vse ostalo imajo, imajo, mladost, energijo, ideje, znanje in drznost. Čestitala je vsem, ki so sodelovali pri pripravi programa, ter položila vsem na srce, da podprejo mlade, saj so naše bogastvo. Izpostavila je še primer dobre prakse župana in uprave MOV, ki je v zadnjem času organizirala posvet z mladimi, kjer so se soočili in izmenjali mnenja ter iskali skupne rešitve. Glasovala bo za.

Član sveta **Matej JENKO** je dejal, da je treba izkazati čast temu dobro pripravljenemu programu. Mogoče bi lahko bil še kak evro več, ampak upa, da bodo realizirali čim več. Predlog bo podprl.

Članica sveta **Brigita TRETJAK** je čestitala za dobro pripravljen program. Opozorila pa je na razvoj mladih na podeželju. Zmanjšuje se število mladih na področju kmetijstva. Te dejavnosti se opuščajo, so pa strateškega pomena. Želi si, da bi se spodbudilo delovanje mladih na podeželju, ni pa v tem programu zaznala ciljev in ukrepov na področju mladih s podeželja, zato je opozorila na to. Potrebno bi bilo vključiti cilje in predloge za spodbujanje in druženje mladih na podeželju, morda izmenjava dobrih praks, štipendije za podeželske otroke, organizirani strokovni dogodki.

Član sveta **Sebastjan APAT** je dejal, da se pridružuje čestitkam za pripravo tega programa. To delo ni enostavno. Opozoril je, da ga je presenetil podatek v gradivu, da 70% neorganizirane mladine ne ve, da imamo sprejeto mladinsko strategijo, podoben odstotek je tudi za organizirane, kar pomeni, da imamo še veliko

rezerve pri recimo promociji, da bi mladi prepoznali te vsebine. Res je, da moramo najprej to prepoznati pri sebi in potem tudi preko sistema izobraževanja, društev. Zanima ga, ali so kaj govorili o tem. Pridružil se je tudi mnenju glede podeželskega dela, ker je zasledil primerjalni pregled mladinske politike, ko je državni Raziskovalno-dokumentacijski sektor DZ naredil raziskovalno nalogo na področju mladinskih politik. Še enkrat je čestital ter pozval, da se spodbudi, da bi mladi res prepoznali to možnost, da lahko ukrepajo, sodelujejo in vplivajo na razvoj.

Dimitrij AMON se je zahvalil za pohvale, temu programu so namenili celo leto. Časi so bili res drugačni in si niso znali predstavljati, na kakšen način bodo dosegali mlade. Začeli so s prenosi dogodkov v živo. Posluževali so se vseh mogočih načinov, da bi mladim dali neko zadovoljstvo v teh časih, od prenosov koncertov, pogovorov, pa tudi igranje družabnih iger preko interneta. Dejal je, da so 28. 11. opravili tudi javno obravnavo, kamor so povabili tudi vse svetnike in svetnice. Tam so zelo podrobno predstavili to strategijo. Tudi takrat je bilo izpostavljeno medgeneracijsko sodelovanje oziroma povezovanje, ki mu v programu dajejo posebno mesto, saj se zavedajo, da je to temelj prihodnosti in razvoja naše celotne družbe. Glede razvoja mladih na podeželju je dejal, da je Zakon o javnem interesu v mladinskem sektorju nekoliko neposrečeno združil mlade s posebnimi potrebami in mlade z manj priložnostmi. Mladi, ki so doma na podeželju, spadajo med mlade z manj priložnostmi. Znotraj Mladinskega sveta Velenje deluje Društvo podeželske mladine Vinska Gora, ki pa se iz neznanih razlogov teh njihovih delavnic ni udeležilo, se pa vsekakor zavedajo tega in tudi nekaj ciljev je namenjenih za delo na področju mladih na podeželju ali mladih z manj priložnostmi. Ti cilji so tako široko napisani, da se lahko kdorkoli najde v njih in vsi, ki bodo želeli izvajati projekte, se bodo lahko na te cilje prijavili. Gospodu Apatu je dejal, da dokumenta ne pozna in ga bodo z veseljem v ekipi prelistali. Niso si zaprli vrat, da se ta strategija revidira. Pogovarjajo se, da bi jo revidirali nekje v letu 2022, 2023, zato bodo ta dokument z veseljem prebrali in ga smiselno umestili.

Prisotnih je bilo 32 članov sveta.

13. SKLEP

Predlog

Svet Mestne občine Velenje je glasoval o Predlogu Lokalnega programa razvoja delovanja mladih v Mestni občini Velenje 2021 – 2025.

Za predlog so glasovali vsi prisotni člani sveta.

Predlog je bil sprejet.

K 14. TOČKI DNEVNEGA REDA

Predlog Občinskega programa varstva okolja

Obrazložitev predloga sta podala **mag. Branka GRADIŠNIK in Klemen KOTNIK.**

Članica sveta **mag. Dragica POVH** je dejala, da bo svetniška skupina SD program podprla. Pohvalila je izdelavo tega programa, saj gre za zelo obširno in tudi perečo problematiko, ki pa je bila zelo dobro obdelana. Seveda to ni nikoli do konca rešeno, ker se pojavljajo novi problemi, novi izzivi, vendar meni, da je ta skupina strokovnih delavcev in tudi zainteresirane javnosti opravila veliko delo.

Član sveta **Matej JENKO** je pohvalil program. Že dolgo ni bral tako zanimivega čtiva. Glede meteornih vod je dejal, da ni nikjer zasledil, ali je kaj narejeno okoli tega, da bi tudi meteorne vode preusmerili v jezero ali nek drug zadrževalnik, da se izognemo morebitnim poplavam. Zanima ga, kaj se dogaja z bivšimi odpadki v jezeru ter pri starem jezeru, ali se bo kaj to revitaliziralo oziroma kaj se bo naredilo, da bi se tam tudi dobil prostor za nadaljni razvoj. Dejal je, da smo edino mesto brez obvoznice in se je tudi ne načrtuje, kar se mu zdi absurd. Odkar je prišel v politiko tudi govori o Zero Waste. Župani veliko govorijo o tem, sprašuje pa, kaj se je konkretnega naredilo. Pred leti je že tudi predlagal, da bi se zaščitilo skupno kvadraturo zelene površine v Velenju, žal o tem tudi nič. Večkrat je tudi podal predlog, da bi se postavilo merilno mesto kvalitete zraka ob otroškem igrišču. Dejal je še, da je zapisano, da smo po osamosvojitvi doživeli hitri razvoj terciarnega in kvartarnega sektorja, še poseben poudarek pa je bil na razvoju turizma in rekreacije. Meni, da je to napaka, ker šele danes začenjamo delati nekaj pametnega na področju turizma. Vesel bo, če bodo kakšno od teh pripomb upoštevali.

Župan Peter DERMOL je dejal, da je bil čas za pripombe, ko se je ta program pripravljal. Svetnice in svetniki so bili povabljeni tudi na vse delavnice, o odzivu pa danes ne bi razpravljali.

Članica sveta **Breda KOLAR** je dejala, da ji je všeč, na kakšen način so se lotili priprave tega programa. Občankam in občanom so s temi delavnicami dali priložnost, da so lahko izrazili svoje mnenje in predlagali rešitve, tako da meni, da je bilo veliko možnosti in priložnosti za aktivno sodelovanje pri pripravi tega programa. Čestitala je za ta dokument, ki ga imajo danes v sprejemu.

Klemen KOTNIK je dejal, da je smiselno, da se čisto vsaka stvar pogleda in da se najde neka rešitev. Res je, da so imeli vsi možnost sodelovati, je pa tudi dejstvo, da tega večina ni izkoristila. Bodo pa še priložnosti in gre na koncu pri programu za nek kompromis, se pa strinja, da so še številna vprašanja in vedno znova se bodo pojavljala tudi nova.

Prisotnih je bilo 28 članov sveta.

14. SKLEP

Predlog

Svet Mestne občine Velenje je glasoval o Predlogu Občinskega programa varstva okolja.

Za predlog je glasovalo 27 članov sveta, nihče ni bil proti.

Predlog je bil sprejet.

K 15. TOČKI DNEVNEGA REDA

Osnutek Odloka o spremembah in dopolnitvah Odloka o ureditvenem načrtu za centralne predele mesta Velenje

Obrazložitev osnutka je podala **mag. Branka GRADIŠNIK.**

Član sveta **Matej JENKO** je podal pobudo, da se v osnutek vključi naslednje:

- Opredelitev skupne kvadrature zelenih površin. Predvidi se, da se ohranja oziroma da se dogovorijo, do koliko se lahko še zmanjša;
- Glede 23. člena, ki govori o barvanju fasad, je predlagal, da se v strogem centru ohranja barve fasad, kot so bile postavljene v originalu;
- V 20. členu piše, da je na Šaleški cesti predviden nadhod iz nakupovalnega centra Mercator do parterja objekta na Rudarski cesti. Kolikor ve, je bilo to dogovorjeno že takrat, ko je gospod Ročnik delal Mercator in bi se to moralo že takrat narediti. Zanima ga, zakaj to ni bilo narejeno;
- V 33. členu naj se za stanovanjski blok Šaleška 20 ali dodeli sredstva ali pa se ga izpusti ven. Naj občina nekaj prispeva, če želi imeti blok zaščiten.

Dejal je, da bo osnutek sicer podprl.

Mag. Branka GRADIŠNIK je dejala, da je opredelitev zelenih površin natančno določena v grafičnih podlagah. Obstaja posebna karta z zelenimi površinami in zasaditvijo, zato v tekstualnem delu tega ni potrebno posebej navajati. Glede posegov v fasade in njihovo barvanje je dejala, da je v obstoječem odloku glede tega določilo, ki se s temi spremembami ne spreminja. Zapisano je določilo, da naj barve fasad ostajajo v izvirnih tonih, če pa želijo spremembe, pa morajo dobiti soglasje spomeniške službe in soglasje MOV. Določilo glede fasad torej ostaja in se nič ne spreminja. Glede objekta Šaleška 20 je dejala, da je to tudi pogoj zavoda za varstvo kulturne dediščine, bodo pa to pobudo prenesli na njihovo službo.

Član sveta **Matej JENKO** je dejal, da ni govoril o opredelitvi, ampak o zaščiti zelenih površin, torej da se skupna kvadratura zelenih površin v mestnem jedru zaščiti. Če se nekje nekaj pozida ali asfaltira, se potem drugje pridobi zelena površina.

Prisotnih je bilo 32 članov sveta.

15. SKLEP

Predlog

Svet Mestne občine Velenje je glasoval o Osnutku Odloka o spremembah in dopolnitvah Odloka o ureditvenem načrtu za centralne predele mesta Velenje.

Za predlog so glasovali vsi prisotni člani sveta.

Predlog je bil sprejet.

K 16. TOČKI DNEVNEGA REDA

Osnutek Odloka o spremembah in dopolnitvah Odloka o zazidalnem načrtu Šalek – območje Kavčič

Obrazložitev osnutka je podala **mag. Branka GRADIŠNIK.**

Prisotnih je bilo 31 članov sveta.

16. SKLEP

Predlog

Svet Mestne občine Velenje je glasoval o Osnutku Odloka o spremembah in dopolnitvah Odloka o zazidalnem načrtu Šalek – območje Kavčič.

Za predlog so glasovali vsi prisotni člani sveta.

Predlog je bil sprejet.

Ker na osnutek ni bilo podanih pripomb, je **župan Peter DERMOL** predlagal, da se osnutek prekvalificira v predlog.

Prisotnih je bilo 30 članov sveta.

17. SKLEP

Predlog

Svet Mestne občine Velenje je glasoval o predlogu, da se Osnutek Odloka o spremembah in dopolnitvah Odloka o zazidalnem načrtu Šalek – območje Kavčič prekvalificira v predlog.

Za predlog so glasovali vsi prisotni člani sveta.

Predlog je bil sprejet.

Prisotnih je bilo 30 članov sveta.

18. SKLEP

Predlog

Svet Mestne občine Velenje je glasoval o Predlogu Odloka o spremembah in dopolnitvah Odloka o zazidalnem načrtu Šalek – območje Kavčič.

Za predlog so glasovali vsi prisotni člani sveta.

Predlog je bil sprejet.

K 17. TOČKI DNEVNEGA REDA

Končno poročilo o nadzoru Knjižnice Velenje za leto 2019

Poročilo je predstavil predsednik nadzornega odbora **Rok GRIL.**

Svetnice in svetniki so se seznanili s poročilom.

K 18. TOČKI DNEVNEGA REDA

Končno poročilo o nadzoru ZR MOV za leto 2019

Poročilo je predstavil predsednik nadzornega odbora **Rok GRIL.**

Svetnice in svetniki so se seznanili s poročilom.

K 19. TOČKI DNEVNEGA REDA

Končno poročilo o nadzoru KS Pesje za leto 2019

Poročilo je predstavil predsednik nadzornega odbora **Rok GRIL.**

Svetnice in svetniki so se seznanili s poročilom.

K 20. TOČKI DNEVNEGA REDA

Končno poročilo o nadzoru CVIU Velenje za leto 2019

Poročilo je predstavil predsednik nadzornega odbora **Rok GRIL.**

Svetnice in svetniki so se seznanili s poročilom.

K 21. TOČKI DNEVNEGA REDA

Končno poročilo o nadzoru OŠ MPT Velenje za leto 2019

Poročilo je predstavil predsednik nadzornega odbora **Rok GRIL.**

Svetnice in svetniki so se seznanili s poročilom.

K 22. TOČKI DNEVNEGA REDA

Končno poročilo o nadzoru KS Škale Hrastovec za leto 2019

Poročilo je predstavil predsednik nadzornega odbora **Rok GRIL.**

Svetnice in svetniki so se seznanili s poročilom.

K 23. TOČKI DNEVNEGA REDA

Končno poročilo o nadzoru KS Cirkovce za leto 2019

Poročilo je predstavil predsednik nadzornega odbora **Rok GRIL.**

Svetnice in svetniki so se seznanili s poročilom.

K 24. TOČKI DNEVNEGA REDA

Okvirni program dela Sveta Mestne občine Velenje za leto 2021

Obrazložitev predloga je podal **mag. Iztok MORI.**

Prisotnih je bilo 31 članov sveta.

19. SKLEP

Predlog

Svet Mestne občine Velenje je glasoval o Okvirnem programu dela Sveta Mestne občine Velenje za leto 2021.

Za predlog so glasovali vsi prisotni člani sveta.

Predlog je bil sprejet.

Nato so se svetniki z minuto molka poklonili umrlemu častnemu občanu MOV Dušanu Mlinšku.

Seja se je zaključila ob 11.50 uri.

Pripravila:

Aleksandra Forštner, univ. dipl. pol., l.r.

župan Mestne občine Velenje

Peter Dermol

Predlagatelj: *Faza: PREDLOG*
KOMISIJA ZA MANDATNA VPRAŠANJA, VOLITVE IN IMENOVANJA

Svet Mestne občine Velenje je na podlagi 24. člena Statuta Mestne občine Velenje (Uradni vestnik MO Velenje, št. 1/16 – uradno prečiščeno besedilo, 17/19) na __. seji, dne _____ sprejel

UGOTOVITVENI SKLEP
O PRENEHANJU MANDATA ČLANICI ODBORA ZA PODROČJE NEGOSPODARSKIH JAVNIH SLUŽB

I.

Aleksandra Vasiljević je podala pisno izjavo, da odstopa kot članica Odbora za področje negospodarskih javnih služb, zato ji preneha članstvo v odboru.

II.

Sklep velja z dnem sprejema in se objavi v Uradnem vestniku Mestne občine Velenje.

Številka: 0121-0001/2021
Datum:

župan Mestne občine Velenje
Peter DERMOL

OBRAZLOŽITEV:

Svet MO Velenje je na svoji 1. izredni seji dne 18. 12. 2018 sprejel Sklep o imenovanju Odbora za področje negospodarskih javnih služb. V odbor so bili imenovani: Irena Poljanšek Sivka kot predsednica ter Aleksandra Vasiljević, mag. Karmen Grabant, Iva Lilija, Rok Strahovnik, Andreja Krejan in Zlatko Bartolac kot člani.

Članica Aleksandra Vasiljević je dne 31. 12. 2020 podala izjavo o odstopu iz Odbora za področje negospodarskih javnih služb.

Komisija za mandatna vprašanja, volitve in imenovanja je na 33. dopisni seji dne 6. 1. 2021 oblikovala predlog Ugotovitvenega sklepa o prenehanju mandata članici Odbora za področje negospodarskih javnih služb in predlaga Svetu Mestne občine Velenje, da ga sprejme.

Velenje, 6. 1. 2021

Pripravila:
Sedina Sarajlić, univ. dipl. prav., l.r.

"Komisija za mandatna vprašanja, volitve in imenovanja na podlagi 32. člena Statuta Mestne občine Velenje (Uradni vestnik MO Velenje, št. 1/16 – uradno prečiščeno besedilo in 17/19) predlagam svetu, da ta sklep sprejme.

predsednik komisije
Bojan ŠKARJA, l.r."

Predlagatelj: ŽUPAN *Faza: PREDLOG*

Svet MO Velenje je na podlagi 9. člena Pravilnika o dodeljevanju nepovratnih finančnih sredstev za izgradnjo malih komunalnih čistilnih naprav za obstoječe stanovanjske objekte v Mestni občini Velenje v obdobju 2018 do vključno 2021 (Uradni vestnik Mestne občine Velenje, št. 1/2018), 37. in 24. člena Statuta Mestne občine Velenje (Uradni vestnik MOV, št. 1/16 in št. 17/19 – uradno prečiščeno besedilo) na svoji…… seji, dne…… sprejel

SKLEP
o sprejetju višine dodeljenih nepovratnih finančnih sredstev za izgradnjo malih komunalnih čistilnih naprav za obstoječe stanovanjske objekte v Mestni občini Velenje za leto 2021

1. člen

Svet Mestne občine Velenje sprejme sklep, da je v letu 2021 višina dodeljenih nepovratnih finančnih sredstev za izgradnjo malih komunalnih čistilnih naprav za obstoječe stanovanjske objekte v Mestni občini Velenje 1.000,00 € na obstoječi stanovanjski objekt.

2. člen

Ta sklep začne veljati osmi dan po objavi v Uradnem vestniku Mestne občine Velenje.

Številka: 3541-0001/2021
Datum:

župan Mestne občine Velenje
Peter DERMOL

OBRAZLOŽITEV:

1. PRAVNA PODLAGA:

Pravna podlaga za sprejem sklepa je 4. odstavek 9. člena Pravilnika o dodeljevanju nepovratnih finančnih sredstev za izgradnjo malih komunalnih čistilnih naprav za obstoječe stanovanjske objekte v Mestni občini Velenje v obdobju 2018 do vključno 2021 (Uradni vestnik Mestne občine Velenje, št. 1/2018), ki določa: »Višina dodeljenih sredstev za obstoječi stanovanjski objekt se vsako leto določi s sklepom, ki ga sprejme Svet Mestne občine Velenje.«

2. RAZLOGI ZA SPREJEM:

Ministrstvo za okolje in prostor je v letu 2015 pristopilo k pripravi nove Uredbe o odvajanju in čiščenju komunalne odpadne vode, ki je bila objavljena v Uradnem listu RS, št. 98, dne 18.12.2015 in je začela veljati 31.12.2015, v nadaljevanju »Uredba«.

Urejeno odvajanje in čiščenje pomeni, da lastniki objektov uredijo čiščenje komunalne odpadne vode na MKČN, možno pa je imeti nepretočno greznico, ali pa pretočno greznico, ki je nadgrajena skladno z 21. členom nove uredbe. Za urejanje odvajanja in čiščenja je sprejet Nacionalni operativni program odvajanja in čiščenja komunalne in padavinske vode (v nadaljevanju operativni program). Z operativnim programom so določena območja, kjer je gradnja javne kanalizacije obvezna, vendar je skladno z novo sprejeto uredbo v pripravi novi operativni program, ki lahko, da bo na novo opredelil tudi nove aglomeracije.

Na vseh ostalih območjih gradnja javne kanalizacije ni obvezna. Lastniki obstoječih objektov pa morajo odvajanje in čiščenje komunalne odpadne vode urediti skladno z zahtevami nove uredbe v podaljšanem roku, ki je podaljšan na 31. december 2021, pri čemer gre poudariti, da morajo objekti, ki imajo sicer vgrajeno greznico, le-to zamenjati ob prvi rekonstrukciji objekta.

3. OCENA SEDANJEGA STANJA:

V Mestni občini Velenje je na območju, kjer gradnja javne kanalizacije ni obvezna, cca. 1150 stanovanjskih objektov, ki bodo morali odvajanje in čiščenje komunalne odpadne vode urediti z vgradnjo individualnih MKČN. Po podatkih registra o izdanih ocenah obratovanja, ki ga vodi KPV je na območjih razpršene gradnje zgrajenih 291 obratujočih MKČN, od tega jih je 135 na območju MO Velenje. V letih 2011 do 2020 smo izvedli razpise, vendar se je nanje skupaj prijavilo le 117 vlagateljev, od tega je bilo upravičenih do proračunskih sredstev le 84 vlagateljev.

Pretežni razlog za neuspešnost vlog je to, da se vlagatelji po oddaji nepopolne vloge odločijo, da investicije ne bodo dokončali in v dopolnitvi vloge ne predložijo računa in poročila o prvih meritvah za male komunalne čistilne naprave. Praviloma pa takšni v naslednjem letu oddajo popolno vlogo. Nekaj primerov pa smo tudi imeli, ko so poskušali pridobiti finančna sredstva za vgradnjo MKČN za novogradnje stanovanjskih objektov, za katere pa niso upravičeni do sofinanciranja.

Ker želimo zanimanje za vgradnjo MKČN povečati, predlagamo, da se zagotovi vrednost sofinanciranja MKČN v predlagani višini 1.000,00 EUR za obstoječi stanovanjski objekt. Po podatkih upravljavca odvajanja in čiščenja za Mestno občino Velenje, KPV, je na območju občine še 27 objektov, za katere je nujna vgradnja MKČN, saj nimajo vgrajene greznice skladno z Uredbo.

V MOV je trenutno 258 objektov z greznicami ki se ne bodo nikoli zamenjale z MKČN (kmetijstva, opuščene hiše, čebelnjaki, novogradnje v fazi gradnje, kleti itd).

4. NAČELA:

Namen gradnje MKČN je spodbujati varstvo okolja z zmanjšanjem onesnaženja s komunalnimi odpadnimi vodami in izboljšanja obstoječega stanja, zato se je Mestna občine Velenje odločila, da pomaga lastnikom obstoječih stanovanjskih objektov na območjih razpršene gradnje z nepovratnimi finančnimi sredstvi zgraditi MKČN.

5. OCENA FINANČNIH POSLEDIC:

Predlagani sklep o dodeljevanju nepovratnih finančnih sredstev za izgradnjo malih komunalnih čistilnih naprav za obstoječe stanovanjske objekte v Mestni občini Velenje za leto 2021 ima finančne posledice za proračun Mestne občine Velenje v višini finančnih sredstev, ki so zagotovljena na proračunski postavki letnim proračunom. Za leto 2021 je to 20.000,00 €, in sicer na proračunski postavki 40215086.

V Velenju, 5. 1. 2021

Pripravili:

Mirjam BRITOVŠEK, univ. dipl. kem. inž., l.r.
Gašper KOPRIVNIKAR, kom.inž.,l.r.
Anton BRODNIK, univ. dipl.inž.var. mag, l.r.
vodja Urada za komunalne dejavnosti

"ŽUPAN:

Na podlagi 37. člena Statuta Mestne občine Velenje (Uradni vestnik MOV, št. 1/16 in št. 17/19 – uradno prečiščeno besedilo) predlagam Svetu, da ta sklep sprejme.

župan Mestne občine Velenje
Peter DERMOL, l.r."

Predlagatelj: ŽUPAN ***Faza: PREDLOG***

Svet Mestne občine Velenje je na podlagi 268. člena Zakona o urejanju prostora (ZUreP-2, Uradni list RS, št. 61/2017) ter na podlagi 24. člena Statuta Mestne občine Velenje (Uradni vestnik Mestne občine Velenje, št. 1/16 – UPB in 17/19) na svoji _ seji, dne _____ sprejel naslednji

ODLOK
o spremembah in dopolnitvah Odloka o ureditvenem načrtu za centralne predele mesta Velenje

1. člen
(uvodne določbe)

Ta odlok določa spremembe in dopolnitve Odloka o ureditvenem načrtu za centralne predele mesta Velenje (odlok je objavljen v Uradnem vestniku Občine Velenje, št. 7/93, 4/94, 11/94 in v Uradnem vestniku Mestne občine Velenje, št. 4/97, 4/99, 9/99, 2/01, 21/04, 26/06, 8/08, 8/09, 14/09, 12/10, 13/11, 15/11, 6/12, 17/12, 20/12, 22/16, 26/17, 29/19) – v nadaljevanju kratko: Odlok o UN.

2. člen

1. člen Odloka o UN se spremeni in dopolni tako, da se glasi:

» **I. SPLOŠNE DOLOČBE**

S tem odlokom se sprejme Ureditveni načrt za centralne predele mesta Velenje (UN), številka projekta 791/93-UN, z naslednjo vsebino:

A. URBANISTIČNI DEL

Tekstualni del:

1. Splošno
2. Usklajenost UN s planskimi dokumenti
3. Razlaga urbanistične zasnove
4. Opis prostorske ureditve po področjih
5. Etapnost izvajanja načrta
6. Soglasja

Grafične priloge:

Sestavni del odloka so grafične priloge projekta Digitalizacija ureditvenega načrta za centralne predele mesta Velenje, številka projekta: 6640, ki ga je izdelal Projektivni biro Velenje, Prešernova cesta 8, 3320 Velenje, novembra 2020:

List št.1
ŠIRŠI PRIKAZ OBMOČJA UREDITVENEGA NAČRTA M-1:5000

List št. 2
IZRIS IZ PROSTORSKIH SESTAVIN DRUŽBENEGA PLANA MOV M-1:10 000

List št. 3
OBSTOJEČE STANJE Z MEJO UN IN OBMOČJI UREJANJA M-1:2000

List št. 4 VALORIZACIJA OBSTOJEČIH OBJEKTOV	M-1:2000
List št. 5a UREDITVENA SITUACIJA – JUŽNI DEL	M-1:1000
List št. 5b UREDITVENA SITUACIJA – SEVERNI DEL	M-1:1000
List št. 6a KOTIRANA SITUACIJA - JUŽNI DEL	M-1:1000
List št. 6b KOTIRANA SITUACIJA – SEVERNI DEL	M-1:1000
List št. 7 NAMEMBNOST OBJEKTOV	M-1:2000
List št. 8 PRIPADAJOČA ZEMLJIŠČA OBJEKTOV	M-1:2000
List št. 9 UREDITEV ZELENIH POVRŠIN – obstoječe stanje	M-1:2000
List št. 10 ETAPNOST IZVAJANJA NAČRTA	M-1:2000
List št. 11 SHEMA PROMETNE UREDITVE	M-1:2000
List št. 12a ZBIRNA KARTA KOMUNALNIH VODOV – JUŽNI DEL	M-1:1000
List št. 12b ZBIRNA KARTA KOMUNALNIH VODOV – SEVERNI DEL	M-1:1000
List št. 13 VODOVODNO OMREŽJE	M-1:2000
List št. 14 KANALIZACIJSKO OMREŽJE	M-1:2000
List št. 15 TOPLOVODNO OMREŽJE	M-1:2000
List št. 16 ELEKTRO OMREŽJE	M-1:2000
List št. 17 TELEKOMUNIKACIJSKO OMREŽJE	M-1:2000

3. člen

1c. člen Odloka o UN se spremeni in dopolni tako, da se na novo glasi:

»JZ del območja urejanja S4/15 se ureja po projektu z naslovom Spremembe in dopolnitve Ureditvenega načrta za centralne predele mesta Velenje za gradnjo večstanovanjskega objekta ob Paki, številka projekta; AREA ARS/6/2008-OPPN-P, ki ga je izdelala AREA ARS, d. o. o., Velenje, aprila 2009. Projekt z vsemi prilogami je sestavni del odloka.«

4. člen

1d. člen Odloka o UN se dopolni in spremeni tako, da se na novo glasi:

»Del območja urejanja S4/12, z oznako S4/12a se ureja po projektu z naslovom Spremembe in dopolnitve Ureditvenega načrta za centralne predele mesta Velenje, za del območja S4/12; številka projekta: P 112361, ki ga je izdelal Protim Ržišnik Perc, d. o. o., Poslovna cona A2, Šenčur, februarja 2011. Projekt z vsemi prilogami je sestavni del tega odloka.
Severni del območja urejanja S4/12a se ureja po projektu z naslovom Spremembe in dopolnitve Ureditvenega načrta za centralne predele mesta Velenje, za severni del območja S4/12a z oznako S4/12a-1; številka projekta: 16/2020, ki ga je izdelal DOMINO Inženiring, d. o. o., Cesta talcev 37/a, Velenje, novembra 2020. Projekt z vsemi prilogami je sestavni del odloka.«

5. člen

V 1i. členu Odloka o UN se v prvem stavku oznaka objekta »št. 9«, zamenja s »**št. 2«**.

6. člen

1k. člen Odloka o UN se spremeni in dopolni tako, da se na novo glasi:

»Na območju urejanja C4/3 se območje Titovega trga skupaj z zelenico ob spomeniku maršala Tita ureja po izvedbenem projektu Ureditev zelenice ob spomeniku maršala Tita, številka projekta: 6651, ki jo je izdelal Projektivni biro Velenje, d. d., Prešernova cesta 8, Velenje, januarja 2020. Projekt za izvedbo (PZI) je sestavni del tega odloka.«

7. člen

Za 1k. členom se doda nov 1l. člen, ki se glasi:

» V primeru urbanističnih, arhitekturnih zasnov, ki jih določajo projekti in strokovne podlage navedene v 1a., 1b., 1c., 1d., 1e., 1f., 1g., 1h., 1i., 1j., in 1k. členu odloka je potrebno za nove ali spremenjene rešitve izdelati strokovne podlage in nanje pridobiti mnenja nosilcev urejanja prostora in soglasje Mestne občine Velenje.

8. člen

2. člen Odloka o UN se spremeni tako, da se na novo glasi:

»Meja obravnavanega UN je razvidna iz grafičnih prilog (list št. 3) iz 1. člena tega odloka.«

9. člen

V 4. členu Odloka o UN se črta zadnji odstavek.

10. člen

V 6. členu Odloka o UN se spremeni in dopolni zadnji odstavek, ki se na novo glasi:

»Skupno število predvidenih in obstoječih stanovanj na celotnem obravnavanem območju UN ne sme presegati gostote prebivalstva 150 prebivalcev/ha.«

11. člen

7. člen odloka z naslovom »Visoke gradnje« se spremeni in dopolni tako, da se na novo glasi:

»V obravnavanem območju UN je predvidena novogradnja 37 objektov različnih namembnosti. Namembnost obstoječih in predvidenih objektov je razvidna iz grafične priloge (list št. 7) iz 1. člena tega odloka.«

12. člen

8. člen Odloka o UN se spremeni in dopolni tako, da se na novo glasi:

»Objekt št. 1 (C4/3)

Etažnost: klet s 30-50 parkirnimi mesti + pritličje + pet etaž (K+P+5). Dopustna je tudi nižja etažnost.
Površina: BTP 324 m^2, BEP 2200 m^2;
Tlorisne mere: 18,0 x 18,0 m;
Uvoz v garažo z rampo, možna je povezava s prehodom v podhod.

Dopustna je stanovanjska ali mešana namembnost objekta ob predhodni izdelavi strokovnih podlag na katere si mora investitor pridobiti soglasje Mestne občine Velenje.

Objekt št. 2 (C4/3) – Mestna tržnica Velenja

V centru mesta Velenje se na mestu nekdaj stoječe mestne tržnice predvidi gradnja nove Mestne tržnice Velenja. Obsegala bo večjo nadstrešnico, ki bo pokrivala osrednji del tržnice namenjen prodaji izdelkov in pridelkov. Prodajni prostori stalnih prodajalcev in servisni prostori bodo umeščeni v manjšem objektu, ki sledi potezam nadstrešnice na vzhodni in severni strani. Del tržnice bo izveden kot krajinska ureditev v kombinaciji zelenih površin in betonskih površin za uporabo meščanov.
Celotno območje nove Mestne tržnice Velenja je predvideno kot odprt pokrit prostor s prodajnimi prostori za redne abonente in večjim pokritim prostorom za postavitev miz za občasne prodajalce.
Posamezni deli Mestne tržnice Velenja imajo sebi lastno funkcionalno zasnovo.

Prodajni objekt:
Prodajni objekt je zasnovan kot več ločenih kubusov povezanih z enovito streho, ki med kubusi ustvarja pokrit prostor. V okviru objekta so predvideni prodajni prostori (kioski), sanitarije, skladiščni prostori ter informacijski center (pisarna).
Tlorisne mere objekta: 33,40 m x 6,40 m + 6,40 m x 33,00 m (tolerance ± 1,00 m);
Višina: 3,50 m (tolerance ± 0,50 m);
Etažnost: pritličje;
Bruto površina objekta: 425,00 m^2 (tolerance: skladno s tolerancami tlorisnih mer),

Nadstrešnica:
Nadstrešnica je predvidena kot »ravna« streha z vitkimi podpornimi stebri, ki pokriva osrednji prodajni prostor tržnice. Nadstrešnica s svojim tlorisno zasnovo (porezan JZ vogal) poudarja glavno peš os iz Cankarjeve ceste proti Velenjski promenadi.
Tlorisne mere objekta: 27,40 m x 36,50 m – zunanje mere (tolerance ± 1,00 m);
Višina: 6,00 m (tolerance ± 1,00 m);
Etažnost: pritličje;
Bruto površina 702,00 m^2 (tolerance: skladne s tolerancami tlorisnih mer).

Krajinska ureditev:
Ob predvideni nadstrešnici je predvidena ureditev »zelenega otoka«, ki ga tvori betonska urbana oprema (klopi), ki tvorijo nekakšno mestno tribuno, ki se odpira proti Cankarjevi cesti na jugu in proti novemu objektu na severu in severovzhodu.
Tlorisne mere: 12,00 m x 18,00 m – zunanje mere (tolerance ± 0,50 m);
Višina: 0,80 m (tolerance ± 0,50 m);
Bruto površina: 196,00 m^2 (tolerance: skladne s tolerancami tlorisnih mer).

Ostale utrjene površine:
Tlakovanje zunanjih površin se delno izvede v betonu (delno brušen, delno štokan) delno pa se površine zatravijo in zasadijo (parkovna ureditev).

V primeru odstopanj oziroma drugačnih projektnih rešitev od arhitekturne zasnove iz 1/i. člena je potrebno na projekt za pridobitev gradbenega dovoljenja pridobiti soglasje Mestne občine Velenje.

V bližini Mestne tržnice potekajo obstoječi NN in SN električni podzemni vodi v kabelski kanalizaciji, kar je potrebno upoštevati kot omejitveni faktor v smislu varovalnega pasu, ki znaša minimalno 1 m od skrajnih vodov v obeh smereh. Posegi v varovalnem pasu niso dopustni.

Objekt št. 3 (C4/3)

Objekt vzgoje in izobraževanja – dozidava VVZ;
Etažnost : pritličje – dozidava + nadstropje (dopustna etaža);
Površina: BTP 270 m^2; BEP 540 m^2;
Tlorisne mere: 21,0 x 10,0 m + 9,0 x 7,0 m;
Objekt – dozidava se mora glede arhitekturnega oblikovanja prilagoditi obstoječemu objektu!

Objekt št. 4 (C4/3)

Podzemna garaža – vkopana.
Etažnost: kletna etaža;
Površina: BTP 640 m^2; BEP 640 m^2;
Tlorisne mere: 32,0 x 24,0 m;
Na nivoju pritličja je dopustna ureditev dodatnih parkirišč.

Objekt št. 5 (C4/2) – Večgeneracijski center

Dozidava in rekonstrukcija obstoječega gostinskega objekta in sprememba namembnosti v objekt Večgeneracijskega centra – Planeta generacij.
Etažnost: pritličje;
Tlorisne mere – dozidava: 9,75 x 8,40 m;
Tlorisne mere – nadstrešek: 9,75 x 5,00 m;
Tlorisne tolerance: +/- 1,00 m
Vsi ostali urbanistični in arhitekturni pogoji so določeni v projektu iz 1h. člena tega odloka.

Objekt št. 6 (C4/2)

Podzemna garaža – vkopana.
Etažnost: kletna etaža;
Površina: BTP 1260 m^2; BEP 1260 m^2;
Tlorisne mere: 36,0m x 35,0 m. Streha predvidene garaže mora biti zazelenjena in urejena kot parkovna površina.

Objekt št. 7 (C4/2)

Nova telovadnica Osnovne šole Gustava Šiliha s spremljajočimi prostori in pripadajočo zunanjo ureditvijo.
Etažnost: klet + pritličje + nadstropje;
Površina: BTP 650 m^2; BEP 1500 m^2;
Tlorisne mere: 28,0 x 22,0 m;
Vsi ostali urbanistični in arhitekturni pogoji so določeni v posebnih strokovnih podlagah iz 1g. člena tega odloka.

Objekt št. 8 (S4/16)

Stanovanja in poslovna namembnost v pritličju.
Etažnost: klet + pritličje + 1 etaže in 2. del: klet + pritličje + 4 etaža;
Površina: BTP 500 m^2; BEP 2170 m^2;
Tlorisne mere: 21,0 x 21,0 m in 15,0 x 15,0 m.

Objekt št. 9 (S4/16)

Stanovanjski stolpič – nadomestna gradnja.
Etažnost: pritličje + 4 etaže.
Površina: BTP 225 m^2; BEP 1125 m^2;
Tlorisne mere: 15,0 x 15,0 m.

Objekt št. 10 (S4/16)

Stanovanjski stolpič – nadomestna gradnja.
Etažnost: pritličje + 4 etaže.
Površina: BTP 225 m^2; BEP 1125 m^2;
Tlorisne mere: 15,0 x 15,0 m.

Objekt št. 11 (S4/16)

Stanovanjski stolpič.
Etažnost: klet + pritličje + 6 etaž.

Površina: BTP 169 m^2; BEP 1352 m^2;
Tlorisne mere: 13,0 x 13,0 m.

Objekt št. 12 (S4/16)

Vkopana garaža s parkiriščem v pritličju.
Etažnost : vkopana klet + parkirišče v pritlični etaži;
Površina: BTP 1450 m^2; BEP 2900 m^2;
Tlorisne mere: 44,0 x 33,0 m.

Objekt št. 13 (S4/16)

Stanovanjski stolpič.
Etažnost: klet + pritličje + 4 etaže;
Površina: BTP 224 m^2; BEP 1344 m^2;
Tlorisne mere: 16,0 x 14,0 m.

Objekt št. 14 (S4/16)

Stanovanjski stolpič.
Etažnost: klet + pritličje + 4 etaže;
Površina: BTP 195 m^2; BEP 1170 m^2;
Tlorisne mere: 15,0 x 13,0 m.

Objekt št. 15 (S4/15)

Stanovanjski stolpič.
Etažnost: pritličje + 4 etaže;
Površina: BTP 225 m^2; BEP 1115 m^2;
Tlorisne mere: 15,0 x 15,0 m.

Objekt št. 16 (S4/15)

Stanovanjski blok.
Etažnost: klet + pritličje + 4 etaže;
Površina: BTP 900 m^2; BEP 5400 m^2;
Tlorisne mere: 60,0 x 15,0 m;
V kletni etaži je dopustna izvedba vkopane garaže.

Objekt št. 17 (S4/15)

Stanovanjski stolpič.
Etažnost: klet + pritličje + 4 etaže;
Površina: BTP 225 m^2; BEP 1350 m^2;
Tlorisne mere: 15,0 x 15,0 m;
V pritličju so dopustne nemoteče poslovne dejavnosti.

Objekt št. 18 (S4/15)

Stanovanjski stolpič ali poslovni objekt.
Etažnost: klet + pritličje + 5 etaž;
Površina: BTP 324 m^2; BEP 2260 m^2;
Tlorisne mere: 18,0 x 18,0 m;
V pritličju so dopustne nemoteče poslovne dejavnosti.

Objekt št. 19 (S4/13)

Garažna hiša – dve posamezni lameli garaž.
Etažnost: pritličje + 1 etaža.
Površina: BTP 420 m^2; BEP 630 m^2 ali 840 m^2;

Tlorisne mere: 35,0 x 18,0 m;
Dopustna je izvedba le enoetažnih garaž (pritličje).

Objekt št. 20 (S4/13)

Garažna hiša – dvoetažna garaža v celoti vkopana.
Etažnost: dvoetažna vkopana garaža (K1 + K2);
Površina: BTP 2080 m^2; BEP 4160 m^2;
Tlorisne mere: 52,0 x 40,0 m;
Streha garažne hiše mora biti obvezno zazelenjena (parkovna ureditev).

Objekt št. 21 (S4/14)

Stanovanjski blok z garažo v kletni etaži.
Etažnost: klet + pritličje + 3 etaže;
Površina: BTP 528 m^2; BEP 2640 m^2;
Tlorisne mere: 44,0 x 12,0 m;
Dopustna je povezava garaže z garažo objekta št. 22. Dopustna je širitev podzemne garaže izven gabaritov objekta do maksimalne širine 18,00 m.

Objekt št. 22 (S4/14)

Stanovanjski stolpič z garažo v kletni etaži.
Etažnost: klet + pritličje + 2 etaži.
Površina: BTP 216 m^2; BEP 864 m^2;
Tlorisne mere: 18,0 x 12,0 m;
Dopustna je povezava garaže z garažo objekta št. 21. Dopustna je širitev podzemne garaže izven gabaritov objekta do maksimalne širine 18,0 m.

Objekt št. 23 (C4/1) – dozidava CVIU Velenje

Dozidava in rekonstrukcija objektov Centra za vzgojo, izobraževanje in usposabljanje Velenje (CVIU).
Etažnost: pritličje;
Površina: BEP 690 m^2; BEP 690 m^2;
Tlorisne mere: 55,0 x 11,0 m in 9,00 x 8,00 m;
Celotna zasnova predvidenega objekta in pripadajoče zunanje ureditve je razvidna iz projekta iz prvega odstavka 1f. člena tega odloka.

Objekt št. 24 (C4/1) – dozidava VDC Velenje

Dozidava objekta Varstveno delovnega centra Ježek – Velenje (VDC).
Etažnost: klet + pritličje + 1 etaži + pohodna terasa;
Površina: BEP 278 m^2; BEP 834 m^2;
Tlorisne mere: 16,82 x 16,52 m;
Celotna zasnova predvidenega objekta in pripadajoče zunanje ureditve je razvidna iz projekta iz drugega odstavka 1f. člena tega odloka.

Objekt št. 25 (S4/12)

Garažna hiša – dve posamezni lameli garaž (10 garaž).
Etažnost: pritličje;
Površina: BTP 180 m^2; BEP 180 m^2;
Tlorisne mere: 15,0 x 6,0 m x 2;
Dopustna je izvedba le enoetažnih garaž (pritličje).

Objekt št. 26 (S4/12)

Garažna hiša – dve posamezni lameli garaž (12 garaž).
Etažnost: pritličje;
Površina: BTP 240 m^2; BEP 240 m^2;
Tlorisne mere: 20,0 x 6,0 m x 2;

Dopustna je izvedba le enoetažnih garaž (pritličje).

Objekt št. 27 (S4/12)

Garažna hiša – dve posamezni lameli garaž (10 garaž).
Etažnost: pritličje;
Površina: BTP 180 m^2; BEP 180 m^2;
Tlorisne mere: 15,0 x 6,0 m x 2;
Dopustna je izvedba le enoetažnih garaž (pritličje).

Objekti št. 28 - 34 (S4/12)

Individualni stanovanjski objekti.
Etažnost: klet + pritličje + etaža (mansarda);
Površina: BTP 120 m^2; BEP 360 m^2;
Tlorisne mere: 12,0 x 10,0 m;
Maksimalni tlorisni gabarit stanovanjskih objektov je 12,50 x 14,00 m. Znotraj tega gabarita je dopusten poljuben tloris objekta. Dopustno je dodajanje in odvzemanje volumnov na osnovni podolgovati tloris (na primer v obliki črke L).
Celotna zasnova predvidenih objektov in pripadajoče zunanje ureditve je razvidna iz projekta iz drugega odstavka 1d. člena tega odloka.

Objekt št. 35 (S4/12) – dozidava VVZ

Dozidava vzgojno varstvenega zavoda (VVZ).
Etažnost: pritličje;
Površina: BTP 90 m^2; BEP 90 m^2;
Tlorisne mere: 15,0 x 6,0 m;
Dozidava se mora arhitekturno prilagoditi obstoječemu objektu VVZ.

13. člen

9. člen Odloka o UN se spremeni in dopolni tako, da se na novo glasi:

»**Kompleks Osnovne šole Gustava Šiliha v Velenju**

Na delu območja urejanja C4/2 – kompleks Osnovne šole Gustava Šiliha v Velenju, je dopustna porušitev obstoječe telovadnice osnovne šole s pripadajočimi prostori ter gradnja nove telovadnice s pripadajočimi spremljevalnimi prostori. Dopustna je celovita prenova in rekonstrukcija obstoječega objekta osnovne šole. Dopustna je celovita preureditev zunanje ureditve okrog osnovne šole z ureditvijo športnih in parkovnih površin ter dovozov in dostopov do nove telovadnice. Območje se ureja skladno s projektom iz 1g. člena tega odloka.

<u>Preureditev električnih NN vodov in SN kabli</u>
V bližini predvidenega objekta potekata dva napajalna kabla Al 4x150 mm2 iz bližnje TP. Oba kabla se predvidoma nahajata v območju gradnje. Po zakoličbi se na dolžini, kjer se bodo izvajala zemeljska dela zaradi gradnje objekta, ročno izkopljeta in vkopljeta po novi trasi toliko stran, da ju gradnja ne bo ovirala.
V primeru, da je zaradi prestavitve napajalni kabel za šolo prekratek za novo traso, se kabel na eni strani prereže in podaljša z ustrezno dolgim koncem preko dveh kabelskih spojk.
V smeri proti cesti potekata dva SN kabla. Preko njiju se bo postavila panelna ograja na stebrih. Pred izvedbo del je potrebno kabla zakoličiti in pri razvrstitvi stebrov ograje paziti, da bosta sosednja stebra v točkovnem temelju postavljena vsaj 1 m na vsako stran od skrajnih linij SN kabla. Po potrebi se dogovoru s pristojno službo Elektro Celja d. d., SN kabli na tem mestu obcevijo.
Pri načrtovanju in gradnji predvidenega objekta je potrebno upoštevati veljavne tipizacije elektro distribucijskih podjetij, veljavne tehnične predpise in standarde ter pridobiti upravno dokumentacijo.«

14. člen

9a. člen Odloka o UN se spremeni in dopolni tako, da se na novo glasi:

»**Večgeneracijski center Velenje**

Na delu območja urejanja C4/2 – obstoječi gostinski lokal z gostinskim vrtom, objekt Kidričeva cesta 9/a v Velenju (parceli št. 2562/4 in 2562/12, k. o. Velenje), je dopustna celovita rekonstrukcija obstoječega objekta s pripadajočimi prostori, dozidava obstoječega objekta (na lokaciji obstoječega gostinskega vrta) in prenova pripadajoče zunanje ureditve s parkovno površino na parceli št. 2562/12, k. o. Velenje. Dopustna je sprememba namembnosti obstoječega objekta s pripadajočimi prostori v Večgeneracijski center. Ožje območje se ureja skladno s projektom (PSP) iz 1h. člena tega odloka.

Preko območja zunanje ureditve poteka NN podzemni kabel. V primeru gradbenih del na območju kabla je potrebno tega ročno izkopati, obceviti s stigmaflex cevjo 110 mm in nad njim položiti opozorilni trak. Po končani ureditvi mora biti kabel vkopan na globini 0,80 – 0,90 m. Pred pričetkom del v njegovi bližini je potrebno kabel NN kabel zakoličiti in zagotoviti nadzor pri vseh gradbenih delih v bližini NN vodov. Podatke o zakoličbi in nadzoru je potrebno vpisati v gradbeni dnevnik.
Obstoječa PMO je v hodniku objekta Kidričeva 13, Velenje, kjer se nahaja merilno mesto. Za predvidene posege se na predvideva povečanje obstoječe priključne moči.
Pri načrtovanju in gradnji predvidenega objekta je potrebno upoštevati veljavne tipizacije elektro distribucijskih podjetij, veljavne tehnične predpise in standarde ter pridobiti upravno dokumentacijo.«

15. člen

9b. člen Odloka o UN se spremeni in dopolni tako, da se na novo glasi:

„**Območje individualne stanovanjske gradnje S4/12 z oznako S4/12a**

Na zemljišču parcelna št. 1962/1, k.o. Velenje, kateremu se je s spremembami in dopolnitvami prostorskih sestavin družbenega plana Mestne občine Velenje v letu 2010 (v nadaljevanju besedila kratko: SD PSDP) spremenila namenska raba zemljišča, iz gozda s posebnim namenom v stavbno zemljišče, namenjeno stanovanjski gradnji, je dopustna gradnja osmih prostostoječih enodružinskih stanovanjskih hiš.

Območje predvidene stanovanjske pozidave se deli na severni in južni del, pri čemer so na obeh delih predvideni po štirje objekti. V severnem delu je dopustno namestitev le treh stanovanjskih objektov ob predhodni izdelavi strokovnih podpag za severni del območja in pridobitvijo soglasja Mestne občine Velenje.

Pred pričetkom gradenj na območju se gozd na zemljišču parc. št. 1962/1, k.o. Velenje, odstrani skladno s smernicami Zavoda za gozdove Slovenije, ki so bile podane k SD PSDP.

Vrste dopustnih gradenj
Na celotnem ureditvenem območju je dovoljena gradnja nove in vzdrževanje ter rekonstrukcije obstoječe komunalne, energetske, prometne in druge gospodarske infrastrukture in urejanje zelenih in utrjenih površin. Poleg tega so dovoljene tudi:
- postavitve pomožnih infrastrukturnih objektov, potrebnih za funkcioniranje predvidene prostorske ureditve,
- postavitve nadstreškov za zaščito zbirnih mest za komunalne odpadke,
- postavitve urbane opreme (otroško igrišče),
- gradnje škarp ter podpornih zidov do višine 1,5 m.

Poleg gradnje novih objektov so na zemljišču parc. št. 1962/1, k.o. Velenje dovoljene tudi:
- rušitve objektov,
- vzdrževanje, rekonstrukcije in dozidave obstoječih objektov,
- postavitve ograj do višine 1,8 m,
- gradnje in postavitve naprav, ki omogočajo izrabo obnovljivih virov energije (sončni zbiralniki, sončne celice, ipd., ki naj bodo postavljeni zadržano, z upoštevanjem vpliva na podobo naselja),
- postavitve podzemnih zbiralnikov za kapnico,
- postavitve pomožnih objektov za lastne potrebe (steklenjak, vrtna uta oziroma senčnica, bazen, ipd.),
- postavitve nadstreškov za avtomobile.

Pogoji za urbanistično in arhitekturno oblikovanje objektov
- Pri umestitvi objektov je potrebno upoštevati najmanj 6,00 m odmik od roba novo predvidenega pločnika (ob Stanetovi cesti) ter najmanj 5,00 m od novo predvidene interne ceste na južnem delu območja.
- Ob zahodnem robu zemljišča parc. št. 1962/1, k.o. Velenje, se po celotni dolžini predvidi zeleni pas, v širini minimalno 4,00 m, ki se ga zasadi z avtohtonimi drevesnimi vrstami in grmovnicami.

- Maksimalni tlorisni gabarit objektov je 12,50 x 14,00 m (tolerance ± 1,00 m). Znotraj tega gabarita je dopusten poljuben tloris objekta. Dopustno je dodajanje in odvzemanje volumnov na osnovi podolgovatega tlorisa (npr. tloris v obliki črke L).
- Objekti morajo biti od mej sosednjih zemljišč odmaknjeni najmanj 4,00 m. Manjši odmik je dopusten za gradnjo enostavnih in nezahtevnih objektov (min. 1,00 m) ter pritličnih delov objektov (kot so garaže, nadstreški za avtomobile,…) in sicer s soglasjem lastnika sosednjega zemljišča ter ob upoštevanju gradbenih mej ter predpisov s področja varstva pred požarom.
- Dozidave ne smejo presegati 40% bruto etažne površine osnovnih objektov.
- Pozidanost posameznega zemljišča za gradnjo ne sme presegati 50%.
- Osnovne strehe objektov so simetrične dvokapnice z naklonom strešin od 30º - 35º (enak naklon streh kot pri obstoječih individualnih stanovanjskih objektih na območju urejanja S4/12). Na delih objektov (do 1/2 površine strehe) je dovoljena kombinirana streha; simetrična dvokapna in ravna ali enokapna streha. Dovoljena je izvedba frčad (max. 1/2 dolžine strehe). Glede oblikovanja streh predvidenih objektov si mora na projekt DGD investitor pridobiti soglasje Mestne občine Velenje.
- V severnemu delu območja z oznako S4/12a-1 so osnovne strehe objektov simetrične dvokapnice z naklonom strešin od 30º - 35º (enak naklon streh kot pri obstoječih individualnih stanovanjskih objektih na območju urejanja S4/12). Na delih objektov (do 2/3 površine strehe) je dovoljena kombinirana streha; simetrična dvokapnica in ravna ali enokapna streha. Dovoljena je izvedba frčad (max. 1/2 dolžine strehe). Glede oblikovanja streh predvidenih objektov si mora na projekt DGD investitor pridobiti soglasje Mestne občine Velenje.
- Slemena objektov naj bodo vzporedna z daljšo stranico objekta, na severnem delu območja naj bodo postavljena vzporedno s Stanetovo cesto, na južnem delu območja pa pravokotno na Kersnikovo cesto.
- Maksimalna etažnost objektov je do (vkopana)K+P+1(ali mansarda), objekti naj se po višini prilagodijo obstoječim objektom v okolici.

Pogoji za urejanje okolice objektov in komunalno urejanje zemljišč
- Za potrebe predvidenih objektov je potrebno zgraditi priključke na prometno, komunalno (vodovod in kanalizacija) in energetsko infrastrukturo. Glede na potrebe posameznih objektov je možno urediti tudi priključke na obstoječe telekomunikacijsko omrežje.
- Dostop do objektov na severni strani območja se uredi direktno iz Stanetove ceste, dostop do objektov v južnem delu območja pa preko novo urejenega priključka iz Šlandrove ceste preko zemljišč parc. št. 1963/2 in 1962/4, k.o. Velenje.
- Na posameznem zemljišču za gradnjo objekta je potrebno zagotoviti najmanj 2 parkirni mesti na bivalno enoto.
- Kjer višinskih razlik ni možno premostiti z blagimi in ozelenjenimi brežinami je dopustna gradnja podpornih zidov, ki morajo biti arhitekturno oblikovani oz. zazelenjeni.
- Na južnem delu območja, na zemljišču parcelna št. 1963/2, k.o. Velenje, se predvidi zbirno mesto za odvoz odpadkov.
- Priključki na obstoječo komunalno opremo se izvedejo skladno s smernicami posameznih upravljavcev ter skladno z rešitvami iz strokovnih podlag, ki so sestavni del projekta iz prvega odstavka 1.d člena tega odloka.
- V primeru izrabe alternativnih virov energije priključitev na toplovod ni obvezna.
- Na zemljišču parcelna št. 1962/4, k.o. Velenje je obvezna ureditev parkovnih površin.

Dopustna odstopanja
- Prikaz umestitve objektov na ureditveni situaciji je informativen. Objekti naj se ob upoštevanju predpisanih odmikov locirajo najbolj ugodno glede na dostopnost, nagib terena, orientacijo ter organizacijo nepozidanega prostora in sicer tako, da se ohrani čim večji del uporabne zelene površine.
Gabarit objekta lahko presega maksimalni tlorisni gabarit v globini do +2,00 m ter v obsegu do 40% dolžine posamezne fasade objekta (dopustna je gradnja izzidkov, balkonov in teras), pri čemer je potrebno upoštevati določene gradbene meje, dopusten faktor pozidanosti ter predpisane odmike od parcelnih mej.
- Pri projektiranju in gradnji infrastrukture so ob soglasju upravljavca in lastnika zemljišča po katerem je predvidena nova trasa posameznega voda dovoljena odstopanja od rešitev prikazanih v strokovnih podlagah.

Vsi ostali urbanistični in arhitekturni pogoji za gradnjo predvidenih objektov in ureditev njihove okolice, vključno s pogoji za priključitev na obstoječo komunalno infrastrukturo so natančneje opisani v projektu iz 1d. člena tega odloka.”

16. člen

9c. člen Odloka o UN se črta.

17. člen

9d. člen Odloka o UN se črta.

18. člen

9e. člen Odloka o UN se črta.

19. člen

V 10a. členu Odloka o UN se črta drugi odstavek.

20. člen

11. člen Odloka o UN z naslovom »Nizke gradnje, območja prometnic« se spremeni in dopolni tako, da se na novo glasi:

»Cesta talcev
Predvidena je porušitev več objektov vzhodno od obstoječe Ceste talcev, ukinitev manipulacijskega železniškega tira, razširitev v tri pasovno cesto, razširitev mostu čez reko Pako, rekonstrukcija priključkov cest, ureditev avtobusnih pristajališč, kolesarskih stez in hodnikov za pešce.

Kidričeva od križišča s Tomšičevo do križišča s Koroško cesto
Predvideno je nadaljevanje širitve v tri pasovno cesto, rekonstrukcija priključkov cest, ureditev mirujočega prometa vzdolž ceste, kolesarskih stez in hodnikov za pešce.

Šaleška cesta
Koridor Šaleške ceste je varovan vključno z območjem urejanja M4/5. Predviden je nov, širši podhod pod Šaleško cesto; obstoječemu se po izgradnji spremeni namembnost. Predviden je nadhod iz nakupovalnega centra Merkator do parterja objekta Rudarska cesta 2a-d.
Priključno mesto v območje C4/3 se uredi z novim pasom za zavijanje. Uredijo se kolesarske steze in peš poti.

Foitova cesta
Predviden je nadhod ali podhod iz območja urejanja S4/16 v Staro Velenje. Uredijo se kolesarske steze in pešpoti.

Prešernova cesta
Predvidena je rekonstrukcija Prešernove ceste z ureditvijo novih parkirnih mest, peš poti in kolesarskih stez ob njej.

Tomšičeva cesta
Predvidena je rekonstrukcija križišč in ureditev novega priključka na Zidanškovo, ureditev kolesarskih stez, peš poti in prehodov za pešce.

Jenkova cesta
Predvidena je rekonstrukcija ceste, križišč in ureditev priključkov v območje C4/2 in S4/14.

Rudarska cesta
Predvidena je rekonstrukcija ceste, priključkov na parkirišča, ureditev kolesarskih in peš poti.

Druge ceste
Predvidena je širitev Stritarjeve, Šlandrove, Jurčičeve, povezava Šlandrove s Kidričevo cesto, Kersnikove, Šercerjeve, Bračičeve, celotna rekonstrukcija Kersnikove, ter nekaterih drugih dovoznih in dostopnih cest v posamezna območja urejanja tako, da bo omogočen dvosmerni ali enosmerni promet, z obojestranskimi ali enostranskimi hodniki za pešce.

21. člen

12. člen Odloka o UN z naslovom »Ulice in trgi, javne tlakovane površine in zelene površine ali parki« se spremeni in dopolni tako, da se na novo glasi:

»Titov trg
Predvidena je prenova Titovega trga v prvotni zasnovi skupaj s celovito prenovo zelenice okrog spomenika J. B. Tita. Za ureditev zelenice ob Titovem trgu se upošteva izvedbeni projekt »Ureditev zelenice ob spomeniku

maršala Tita«, številka projekta 6651, ki jo je izdelal Projektivni biro Velenje, januarja 2020, ki je sestavni del tega odloka.
V območju predvidene ureditve zelenice okolice obstoječega spomenika J. B. Tita potekajo obstoječi NN podzemni električni vodi, katere je potrebno upoštevati kot omejitveni faktor v smislu varovalnega pasu, ki znaša minimalno 1m od skrajnih vodnikov v obeh smereh.
Obstoječe elektro energetske vode je potrebno pred pričetkom del prestaviti izven območja ureditve in jih izvesti v novo kabelsko kanalizacijo, za kar je potrebno izdelati ustrezno projektno dokumentacijo.

Trg mladosti
Nova ureditev območja bivšega parkirišča pred Zdravstvenim domom Velenje, promenade od Tomšičeve ceste na severu do Cankarjeve ceste na jugu, je skladna s projektom iz 1e. člena tega odloka. V sklopu revitalizacije tega dela centra Velenja je zgrajen dvoetažna parkirna hiša s komercialnim programom in preureditvijo območja mestne promenade. Parkirna hiša ima kapaciteto 150 parkirnih mest, obenem pa vsebuje tudi lokale za različne namene in sanitarne prostore.
Uvoz v parkirno hišo je izveden iz Tomšičeve ceste na severni strani območja.
Široka pot promenade je transformirana v zavito in ožjo pot, ki vodi od programa do programa ter se samo na teh mestih nekoliko razširi. Ob teh razširitvah so nameščene klopi in drevesa in je s tem urejen prostor za ustavljanje in kvalitetne nastavke za izvedbo dodatnih programskih prostorov. Topografija terena ob poteh je nekoliko poudarjena, s čimer je dodatno razbita iluzija poti, po kateri je potrebno čim hitreje priti od parkirišča do najožjega mestnega središča.
Novi most čez reko Pako leži na stičišču parkovne ureditve in promenade, ki je najpomembnejša točka obeh programskih poti. Ves prostor je skladno s tem tudi oblikovan. Širok bivši most je nadomestila ozka brv, ki je del prenovljene promenade, ki ni več široka cesta. Ob tem ozka brv pušča prostor ureditvi ob reki Paki. Ta omogoča spust k vodi ob mostu na obeh bregovih reke Pake. Tako dobljeni anfiteater na bregovih reke ima novi most kot kuliso, z mostu pa je dogajanje spodaj dobro vidno. Prostor omogoča izvedbo prireditev v samem središču mesta, v ostalem času pa je namenjen zadrževanju mladih in ostalih občanov.
Na širšem območju Promenade (Trga mladosti, park ob Gimnaziji, prostor ob Paki) se ohranjajo vsa drevesa starejša od 20 let, vsa mlajša pa so presajena.

Struga, brežine in območja ob reki Paki
Vzdolž reke Pake je predvidena ureditev kolesarskih stez, obnova obstoječih in ureditev novih hodnikov za pešce. Celotno območje bo parkovno zasajeno.
Ureditev struge in brežin je dovoljena le na osnovi predhodno izdelanih idejnih projektov z rešitvami, ki funkcionalno in estetsko dopolnijo obrežni prostor in katere je potrebno javno preveriti.

Športno rekreacijski park ob šolah
Predvidena je izgradnja športno rekreacijskega parka na delno pozidani zelenici med Osnovno šolo Antona Aškerca in šolskim kompleksom Šolskega centra Velenje z Osnovno šolo Gustava Šiliha. Dopustna je izgradnja vseh vrst športnih igrišč (košarka, rokomet, odbojka, balinanje, tenis, ostali športno vadbeni objekti, itd.) s spremljajočimi servisnimi objekti (garderobni objekt z gostinskim lokalom, skladišča za športno opremo, sanitarnimi prostori, itd.). Na območju je predvidena tudi izgradnja pripadajoče zunanje ureditve (dovozna cesta, utrjene površine, parkirišča ter celovita zasaditev obravnavanega območja). Na obravnavanem območju je dopustna izgradnja otroškega igrišča.
Za morebitno izgradnjo predvidenega kompleksa, je potrebno predhodno izdelati posebne strokovne podlage oziroma lokacijski preizkus, v katerem bodo podani vsi urbanistični, arhitekturni in krajinski pogoji za ureditev predvidenega območja s celotno pripadajočo zunanjo ureditvijo in predvideno komunalno infrastrukturo. Za posebne strokovne podlage (lokacijski preizkus) si mora investitor izgradnje pridobiti predhodno soglasje Mestne občine Velenje.
Na območju športno rekreacijskega parka je dopustna izgradnja kolesarskega poligona (pumptrack), ki je športni objekt odprtega tipa, namenjen kolesarjem za prosto uporabo. Uporablja se lahko kot vadbeni prostor in po potrebi tudi kot tekmovalni poligon. Kolesarski poligon bo izveden na podlagi projektne dokumentacije iz 1/j. člena tega odloka.
V območju izgradnje kolesarskega poligona ni obstoječih elektro energetskih vodov in naprav. Za priključitev kolesarskega poligona se predvideva 17 kW priključne moči, kar ustreza omejevalcu toka 3 x 25 A. Energija za napajanje kolesarskega poligona je na razpolago v prostostoječi priključni merilni omarici PS-PMO 4 na parceli št. 2598/2, k. o. 964 Velenje. Za poligon je s strani Elektro Celje, d. d. že bilo izdano soglasje za priključitev, št. 1140242, z dne 17. 9. 2018, ki ostaja v veljavi.

Sončni (mestni) park
Dovoljene so funkcionalne in programske dopolnitve, zunanje ureditve, prenova poti in dovoznih cest, prenova zelenic, rekonstrukcije obstoječih in izgradnja dodatnih parkirišč ob cestah na robovih parka ter dopolnilne gradnje obstoječega kotalkališča in ostalih površin v parku s pripadajočimi objekti in napravami, vključno s streho oziroma začasnim (montažnim) nadstreškom nad kotalkališčem. Dovoljena je postavitev začasnih ali vadbenih objektov na območju Sončnega parka ter postavitev enostavnih in nezahtevnih objektov, skladno z zakonskimi določili o razvrščanju objektov glede na namembnost.
Za vse posege v prostor na območju urejanja R4/7, je potrebno predhodno izdelati posebne strokovne podlage (lokacijski preizkus), za katere si mora investitor pridobiti soglasje Mestne občine Velenje ter kulturnovarstvene pogoje in mnenje pristojnega Zavoda za varstvo kulturne dediščine Slovenije.

Prireditveni prostori
Na območju UN so za javne prireditve namenjeni naslednji prireditveni prostori:
- Titov trg (C4/3);
- Cankarjeva cesta (C4/3);
- Atrij KSC (C4/3);
- Promenada med Trgom mladosti in Cankarjevo cesto (C4/2, C4/3);
- Park pred Gimnazijo Velenje (C4/2);
- Trg mladosti (C4/2);
- Športne površine ob šolah (C4/1, C4/2);
- Sončni park (R4/7);
- Območje Rdeče dvorane z okolico (C4/5a);
- Atrij pred objektom Kersnikova 2 v Velenje (S4/12).«

22. člen

13. člen Odloka o UN z naslovom »Spremembe namembnosti« se spremeni in dopolni tako, da se na novo glasi:

»Spremembe namembnosti obstoječih objektov oziroma posameznih prostorov, ki dopolnjujejo centralne funkcije mesta so praviloma dovoljene ob upoštevanju usmeritev določenih v grafični prilogi (list št.7), iz 1. člena tega odloka in ob upoštevanju naslednjih pogojev:
- nova namembnost mora biti kompatibilna z namembnostjo sosednjih objektov v območju urejanja;
- nova namembnost ne sme poslabšati pogojev bivanja v bivalnem in delovnem okolju;
- zagotovljeni morajo biti dostopi, dostava in parkirna mesta v primerni bližini, v velikosti oziroma številu, kot to določajo veljavni predpisi za posamezno dejavnost;
- z vnašanjem nove namembnosti se ne sme spreminjati arhitekturnih kvalitet objekta; zagotoviti je treba skladnost arhitekture in namembnosti;
- sprememba namembnosti garaž v stanovanjskih blokih ni dopustna.

Dovoljena je sprememba namembnosti prostorov v objektu Prešernova cesta 8 v Velenju v poslovne, proizvodne, trgovske, upravne in stanovanjske namene. V pritličju objekta je dopustna sprememba namembnosti obstoječih prostorov v poslovne namene za proizvodni program induktivnih senzorjev. V ta namen je potrebno omogočiti dostavo do predvidenih prostorov, ki ne bo moteča za bivalne pogoje na ožjem in širšem območju obravnavanega objekta.

Pri spremembi namembnosti obstoječih objektov ali njihovih delov na območju UN, si morajo investitorji pridobiti soglasje Mestne občine Velenje.«

23. člen

14e. člen Odloka o UN se v celoti črta in se nadomesti z novim 14e. členom, ki se glasi:

»Prenova, vzdrževanje in barvanje fasad
Na celotnem območju UN, ki je varovano kot naselbinska dediščina, je pogojno dopustna prenova fasad na vseh objektih na območju UN. Dopustna je dodatna toplotna zaščita objektov, prenova fasadnega ometa, prenova balkonskih ograj, izvedba novih balkonskih ograj, ostala vzdrževalna dela na fasadah objektov, ter barvanje fasad. Vsa ta vzdrževalna dela so dopustna le ob predhodno pridobljenih kulturnovarstvenih pogojih in soglasju oz. mnenju pristojnega Zavoda za varstvo kulturne dediščine ter soglasjem Mestne občine Velenje.

Nameščanje klimatskih naprav in njihovih zunanjih komponent na fasadah objektov ni dovoljeno. Dovoljena je postavitev le teh na strehah objektov ali pa na balkonih in znotraj balkonskih lož večstanovanjskih objektov, ki so lahko nameščene do višine balkonskih ograj (skrite za balkonsko ograjo).
Spreminjanje volumnov stavb ter odstranitev, zakrivanje ali spreminjanje izvirne vizualne podobe posameznih modernističnih fasadnih detajlov in drugih arhitekturnih kvalitet na objektih ter v njihovi okolici s kulturnovarstvenega vidika ni dopustno.«

24. člen

(1) Prvi odstavek 15. člena Odloka o UN z naslovom »Cestno omrežje« se spremeni in dopolni tako, da se na novo glasi:

»Shema prometne ureditve na območju ureditvenega načrta je razvidna iz grafične priloge (list št. 11) iz 1. člena tega odloka. Predvidene so rekonstrukcije obstoječih cest, peš poti in kolesarskih stez skladno z zakonskimi in podzakonskimi določili, ki predpisujejo tehnične karakteristike cestne infrastrukture.«

(2) Zadnji odstavek 15. člena Odloka o UN z naslovom »Cestno omrežje« se črta.

25. člen

17. člen Odloka o UN z naslovom »Mirujoči promet« se spremeni in dopolni tako, da se na novo glasi:

»Situacija obstoječih in predvidenih parkirnih mest, predvidenih garažnih objektov in dovozov do njih je razvidna iz grafične priloge (list št. 11) iz 1. člena tega odloka.
Na osnovi podrobnejšega lokacijskega preizkusa (strokovnih podlag) so dopustna povečanja ali delne spremembe zasnove parkirišč po tem ureditvenem načrtu in s katerim se ne posega v prometni koncept in se bistveno ne zmanjšujejo zelene površine.
V primeru spremembe zasnove parkirišč si mora investitor na lokacijski preizkus (strokovne podlage) pridobiti soglasje Mestne občine Velenje.
Pri načrtovanju parkirišč se upoštevajo, poleg veljavnih predpisov, smiselno tudi načela oblikovanja iz 28. člena tega odloka.
Parkirišča morajo biti osvetljena.
Na celotnem območju ureditvenega načrta je prepovedano nameščanje cestnih zapor, zapornic, verig in drugih ovir za zapiranje parkirišč ali dovozov do njih. Dopustne so izjeme le v upravičenih primerih, vendar si mora v tem primeru lastnik zemljišča oz. upravljavec objekta za tak poseg v prostor pridobiti soglasje Mestne občine Velenje.«

26. člen

20. člen Odloka o UN se spremeni in dopolni tako, da se na novo glasi:

Pešcem so namenjeni tudi posamezni objekti:
- predviden nadhod preko Šaleške ceste (pri NC Merkator);
- predviden nadhod preko Foitove ceste (do Starega Velenja);
- podhod pod Šaleško cesto;
- most preko reke Pake (Promenada);
- most preko reke Pake (pri O. Š. Gustava Šiliha);
- trije obstoječi mostovi preko reke Pake (mešan promet).

27. člen

23. člen Odloka o UN z naslovom »Elektro omrežje« se spremeni in dopolni tako, da se na novo glasi:

»Predvideni sta dve transformatorski postaji, moči 630 kVa, ki bosta vzankani v obstoječo srednjenapetostno omrežje mesta. Iz prve, v območju urejanja C4/2, bodo napajani predvideni objekti št. 15, 16, 17 in 18, ki so razvidni iz grafičnih prilog (lista št. 5a in 5b) projekta iz 1. člena tega odloka.

Drugi predvideni objekti bodo napajani z ustreznimi nizkonapetostnimi priključki iz obstoječih transformatorskih postaj.«

28. člen

24. člen Odloka o UN z naslovom »Toplovodno omrežje« se spremeni in dopolni tako, da se na novo glasi:

»Vsi objekti na območju UN se priključujejo na sistem daljinskega ogrevanja mesta.

Na območju urejanja C4/2 bo omrežje rekonstruirano v dvocevni sistem.
Priključevanje predvidenih objektov na območju urejanja S4/12 je mogoče le z rekonstrukcijo obstoječega režima z navezavo na omrežje dnevnega sistema.
Za priključitev več novih objektov je potrebno zgraditi novo toplotno postajo.«

29. člen

V drugem odstavku 29. člena Odloka o UN se črta besedna zveza »Urada za okolje in prostor«.

30. člen

30. člen Odloka o UN z naslovom »Oblikovanje in urejanje zelenih površin« se spremeni in dopolni tako, da se na novo glasi:

»Ureditev zelenih površin obsega vzdrževanje, dopolnitev in sanacijo obstoječih zelenic ter oblikovanje in ureditev novih zelenic ob predvidenih posegih v prostor.

Na celotnem območju UN je potrebno varovati zelene površine in obstoječo visoko vegetacijo (drevesa in velike grmovnice) skladno s predvidenimi posegi v prostor, ki jih določa ta odlok. Obvezno je varovanje vse drevnine, absolutno pa vseh dreves, starejših od 20 let. Nove ureditve površin se morajo podrejati kvalitetni vegetaciji in ne obratno. Odstranitev dreves je dopustna samo izjemoma. Podiranje dreves zaradi novih ureditev, brez predhodne analize možnosti njihove ohranitve ni dopustno. Kakršnokoli poseganje v območje koreninskega sistema dreves brez predhodno izdelanega ustreznega načrta njihovega varovanja ni dopustno.«

31. člen

30a. člen Odloka o UN se črta.

32. člen

V 31. členu Odloka o UN se črta zadnji odstavek.

33. člen

36. člen Odloka o UN z naslovom »Pogoji za varovanje kulturne in oblikovane naravne dediščine« se spremeni in dopolni tako, da se na novo glasi:

»Obravnavano območje v mestu Velenje se zaradi svoje specifičnosti v slovenskem prostoru varuje kot posebna kulturna dediščina. V območju urejanja so kot objekti in območja varovani po predpisih s področja varstva kulturne dediščine varujejo naslednji objekti in območje:

EŠD	**Ime**	**Pravni režim varstva**
440	Velenje – Mestno jedro	naselbinska dediščina
4367	Velenje – Fischerjeva grobnica	kulturni spomenik
10909	Velenje – Sončni park	vrtnoarhitekturna dediščina
14292	Stanovanjski blok Šaleška 20	stavbna dediščina
14428	Velenje – Doprsni kip Mihi Pintarju-Toledi	memorialna dediščina
14429	Velenje – Osrednji spomenik NOB	memorialna dediščina
14430	Velenje – Spomenik Josipu Brozu-Titu	memorialna dediščina
14431	Velenje – Spomenik boju jugoslovanskih in italijanskih partizanov	memorialna dediščina
18559	Velenje - Občina	stavbna dediščina
18560	Velenje – Kulturni dom	kulturni spomenik
18561	Velenje – Stavba Rudarska 6	stavbna dediščina
27942	Velenje - Galerija	stavbna dediščina

Za izvedbo posegov v objekte ali območje kulturne dediščine je potrebno pridobiti kulturnovarstvene pogoje in mnenje oz. soglasje pristojne enote Zavoda za varstvo kulturne dediščine Slovenije. Kulturnovarstvene pogoje in soglasje oz. mnenje je potrebno pridobiti tudi za izvedbo vzdrževalnih del na objektih v območju kulturne dediščine. Odstranitev objektov ali delov objektov kulturne dediščine niso dopustni, razen pod pogoji kot jih določajo predpisi s področja varstva kulturne dediščine.

V območju naselbinske dediščine velja pravni režim varstva, ki predpisuje ohranjanje varovanih vrednot kot so:
- naselbinska zasnova (parcelacija, komunikacijska mreža, razporeditev odprtih prostorov naselja);

- odnosi med posameznimi stavbami in odnos med stavbami ter odprtim prostorom (lega, gostota objektov, razmerje med pozidanim in nepozidanim prostorom (lega, gostota objektov, razmerje med pozidanim in nepozidanim prostorom, gradbene linije, značilne funkcionalne enote);
- prostorsko pomembnejše naravne sestavine znotraj naselja ali njegovega dela (drevesa, vodotoki);
- prepoznavna lega v prostoru oziroma krajini (glede na reliefne značilnosti, poti);
- naravne in druge meje rasti ter robovi naselja ali njegovega dela;
- podoba naselja ali njegovega dela v prostoru (stavbne mase, gabariti, oblike strešin, kritina);
- odnosi med naseljem ali med njegovim delom in okolico (vedute na naselje in pogledi iz njega);
- stavbno tkivo (prevladujoči stavbni tip, namembnost in kapaciteta objektov, ulične fasade;
- oprema in uporaba javnih odprtih prostorov in
- zemeljske plasti z morebitnimi arheološkimi ostalinami.

V območju vrtnoarhitekturne dediščine velja pravni režim varstva, ki predpisuje ohranjanje varovanih vrednot kot so:

- zasnova (oblika, struktura, velikost, poteze);
- grajene ali oblikovane sestavine (grajena struktura, vrtna oprema, likovni elementi);
- naravne sestavine (rastline, vodni motivi, relief);
- podoba v širšem prostoru oziroma odnos dediščine z okolico (ohranjanje prepoznavne podobe);
- rastišče z ustreznimi ekološkimi razmerami, ki so potrebne za razvoj in obstoj rastlin in
- vsebinska, funkcionalna, likovna in prostorska povezanost med sestavinami prostorske kompozicije in stavbami ter površinami, pomembnimi za delovanje celote.

Za memorialno dediščino velja pravni režim varstva, ki predpisuje ohranjanje varovanih vrednot :

- avtentičnost lokacije;
- fizične pojavnosti objekta in
- vsebinski, simbolni in prostorski odnos med dediščino in okolico ter vedutami.

Za vsak poseg v enoto kulturne dediščine je potrebno pridobiti kulturnovarstvene pogoje in soglasje oz. mnenje po predpisih s področja varstva kulturne dediščine.«

34. člen

37. člen Odloka o UN se spremeni in dopolni tako, da se na novo glasi:

»Na osnovi valorizacije objektov, kot je razvidna iz grafične priloge list št. 4, projekta iz 1. člena tega odloka, sta določena dva varstvena režima za objekte s posebno urbanistično in arhitekturno kvaliteto.

Prvi varstveni režim

Varuje se celoten objekt (volumen, fasada, namembnost). Dovoljeno je le vzdrževanje in obnova objekta ter posodobitev notranje opreme oziroma rekonstrukcije objekta. Izjemoma je dovoljena nadzidava objekta gimnazije ob upoštevanju pogojev iz 28. člena odloka.

Drugi varstveni režim

Varuje se gabarit objekta, likovni izraz fasade in osnovni arhitekturni videz. Poleg vzdrževanja objekta so dovoljene manjše adaptacije, dozidave in nadzidave, ki ne spreminjajo obstoječi arhitekturni izraz in predstavljajo manj kot 30 % povečanje neto površin. Dovoljene so manjše spremembe namembnosti, skladne z arhitekturnim sporočilom objekta.
Varstveni režimi, ki veljajo za objekte in območja kulturne dediščine so določeni v prejšnjem členu tega odloka.

Pri gradnji in drugih posegih v zemeljske plasti je potrebno upoštevati ukrepe za varstvo arheoloških ostalin. Velja tudi ukrep, da mora lastnik zemljišča (investitor) in odgovorni vodja del o dinamiki gradbenih del obvestiti pristojno enoto Zavoda za varstvo kulturne dediščine Slovenije vsaj 10 dni pred pričetkom zemeljskih del.
Kulturna dediščina se med gradnjo varuje pred poškodovanjem in uničenjem

35. člen

42. člen Odloka o UN z naslovom »Etapnost« se spremeni in dopolni tako, da se na novo glasi:

»Urejanje centralnih predelov, novogradnje in rekonstrukcija, je regulacijski proces, katerega potek je le delno napovedljiv, oziroma je odvisen od investicijskih možnosti mesta in posameznih investitorjev ter lastnikov zemljišč.
Prednostno je urediti cestno in komunalno infrastrukturo. Ostale ureditve se usklajujejo v sklopu posameznega območja urejanja: Ob gradnji objektov se zagotavljajo tudi zunanje ureditve in parkirni prostori.
Okvirna etapnost oziroma etapni sklopi so razvidni iz grafične priloge (list št. 10) projekta iz 1. člena tega odloka.«

36. člen

43. člen Odloka o UN se spremeni in dopolni tako, da se na novo glasi:

»Novogradnje objektov in drugi načrtovani posegi na pretežno nepozidanih zemljiščih brez večjih posegov v obstoječo lastniško razmerje in infrastrukturno omrežje:
- novogradnja objektov z zaporedno številko 1, 2, 3, 6, 15, 19, 20, 21, 22, 23, 24, 25, 26, 27, 28, 37 iz 8. člena tega odloka;
- obnova Titovega trga;
- ureditev športnega parka med OŠ Gustava Šiliha in OŠ Antona Aškerca;
- ureditev športnih igrišč in parka ob OŠ Mihe Pintarja Toleda;
- ureditev struge reke Pake in parkovnih območij ob Paki;
- rekonstrukcija Stritarjeve, Šlandrove in Kidričeve ceste s preureditvijo peš poti;
- izgradnja nadhoda preko F0itove ceste;
- ureditev javnih parkirišč ob stavbi sodišča.«

37. člen

44. člen Odloka o UN se spremeni in dopolni tako, da se na novo glasi:

»Novogradnje oziroma nadomestne gradnje objektov in drugi načrtovani posegi na pretežno pozidanih površinah:
- novogradnje objektov z zaporedno številko 4, 5, 7, 8, 9, 10, 11, 12, 17 iz 8. člena tega odloka
- rekonstrukcija Prešernove ceste s preureditvijo obstoječih parkirišč;
- rekonstrukcija Šaleške ceste s priključki v območje C4/2;
- ureditev parkirišč na Zidanškovi cesti.«

38. člen

45. člen Odloka o UN se spremeni in dopolni tako, da se na novo glasi:

»Novogradnje in drugi posegi v prostor na območju prestavitve železniškega tira, v območju postavitve železniškega tira, v območju urejanja S4/15:
- novogradnje objektov št. 16, in 18 iz 8. člena tega odloka;
- rekonstrukcija dela Ceste talcev s pripadajočimi ureditvami.«

39. člen

46. člen Odloka o UN se spremeni in dopolni tako, da se na novo glasi:

»Novogradnje in drugi posegi v prostor na zgrajenih zemljiščih pretežno privatnih lastnikov:
- objekti št. 13, 14, 29 – 36 iz 8. člena tega odloka;
- rekonstrukcija dela Ceste talcev s pripadajočimi ureditvami;
- razširitev dejavnosti mizarstva Branka MEHA v območju urejanja S4/16.«

40. člen

47. člen Odloka o UN z naslovom »Tolerance« se spremeni in dopolni, tako da se na novo glasi:

»Situacija objektov in njihove tlorisne dimenzije so razvidne iz grafičnih prilog (list št. 6a in 6b) in iz grafičnih prilog projektov iz 1a., 1b., 1c., 1d., 1e., 1f., 1g., 1h., 1i., 1j. in 1k. člena tega odloka.

Tlorisne dimenzije objektov (horizontalni gabariti pritličja) in razdalje med posameznimi objekti s toleranco največ ± 2,00 m so dopustne za vse predvidene objekte na območju. Izjemoma so možne tudi večje ali manjše tolerance, vendar le ob predhodnem soglasju Mestne občine Velenje oziroma skladno s 1l. členom tega odloka.

Največji dovoljeni vertikalni gabariti ter višina kapi in slemena s toleranco ± 2,0 m so določeni s številom etaž oz. obstoječimi objekti v nizu.
Tolerance BTP in BEP so dopustne v skladu s tolerancami tlorisnih dimenzij predvidenih objektov.

Pri projektiranju in izvedbi infrastrukturnega omrežja so dovoljene smiselne in utemeljene tolerance v poteku tras in njihovem dimenzioniranju ob pogojih in soglasju upravljavca posameznega omrežja.

Na celotnem območju UN do so pustne manjše spremembe veljavnega odloka o UN, ki se nanašajo na ureditve zunanjih površin ob objektih, ureditev parkov, javnih površin, ureditve brežin, obnove cest, parkirišč in ostale javne komunalne infrastrukture, zasaditev, namestitve javne ulične opreme in enostavnih ter nezahtevnih objektov in zasnove predvidenih objektov, ki ne spreminjajo namenske rabe zemljišč in namembnosti posameznih objektov in zunanjih površin. V teh primerih je potrebno predhodno izdelati strokovne podlage in zanje pridobiti smernice in mnenja pristojnih nosilcev urejanja prostora in soglasje Mestne občine Velenje.«

41. člen

50. člen Odloka o UN se črta. Ostali naslednji členi Odloka o UN se ustrezno preštevilčijo.

42. člen

51. člen Odloka o UN se spremeni in dopolni tako, da se na novo glasi:

»Poleg določil tega odloka je pri načrtovanju objektov, pripadajočih zunanjih ureditev in ostalih posegih v prostor, potrebno upoštevati vse pogoje iz soglasij in mnenj nosilcev urejanja prostora, ki so sestavni del projektov iz 1., 1a., 1b., 1c., 1d., 1e., 1f., 1g., 1h., 1i., 1j. in 1k. člena tega odloka.«

43. člen

52. člen Odloka o UN se spremeni in dopolni tako, da se na novo glasi:

» Nadzor nad izvajanjem tega odloka opravljajo pristojne inšpekcijske službe Republike Slovenije in Mestne občine Velenje.

44. člen

Ta odlok začne veljati osmi dan po objavi v Uradnem vestniku Mestne občine Velenje.

Številka: 350-03-0002/2017-300
Datum:

župan Mestne občine Velenje
Peter DERMOL

Obrazložitev:

1. PRAVNA PODLAGA:
Pravna podlaga za spremembe in dopolnitve Odloka o ureditvenem načrtu za centralne predele mesta Velenje je v 268. členu Zakona o urejanju prostora (ZUreP-2, Uradni list RS, št. 61/2017). Ta člen v svojem tretjem odstavku dopušča spremembe in dopolnitve obstoječih prostorskih aktov po postopku, kot je predviden za spremembe in dopolnitve OPPN.
Svet občine Velenje je leta 1993 sprejel osnovni Odlok o ureditvenem načrtu za centralne predele mesta Velenje (v nadaljevanju kratko: Odlok o UN). V naslednjih letih je sledila vrsta sprememb in dopolnitev osnovnega Odloka, zadnja v letu 2019 (Uradni vestnik občine Velenje, št. 7/93, 4/94, 11/94 in Uradni vestnik Mestne občine Velenje št. 4/97, 4/99, 9/99, 2/01, 21/04, 26/06, 8/08, 8/09, 14/09, 12/10, 13/11, 15711, 6/12, 17/12, 21/12, 22/16, 26/17, 29/19). Pravna podlaga za ponovne spremembe in dopolnitve Odloka so v zgoraj navedenem ZUreP-2 in v 24. členu Statuta Mestne občine Velenje (Uradni vestnik MOV št. 1/16-UPB).

2. RAZLOGI ZA SPREJEM AKTA Z OCENO SEDANJEGA STANJA:
Pobudo za spremembe in dopolnitve obstoječega Odloka o UN je podal Urad za urejanje prostora Mestne občine Velenje zaradi prilagoditve obstoječega Odloka o UN dejanskemu stanju na terenu in zamenjav obstoječih grafičnih prilog UN z novimi, digitalnimi grafičnimi prilogami. V novih grafičnih prilogah so objekti, ki

so že zgrajeni, označeni kot obstoječi objekti, predvideni objekti pa so preštevilčeni z novim vrstnim redom objektov. Posledično je bilo potrebno spremeniti in dopolniti obstoječi Odlok o UN.
Pri pripravi sprememb in dopolnitev Odloka o UN so upoštevane tudi smernice nosilcev urejanja prostora, ki smo jih prejeli v postopku sprememb in dopolnitev odloka o UN. Spremembe in dopolnitve Odloka so izvedene tudi na področju varstva kulturne dediščine, kjer so v spremembe in dopolnitve obstoječega Odloka vključene dopolnitve teksta na podlagi mnenja Ministrstva za kulturo RS.
Predvidene spremembe in dopolnitve Odloka o UN ne spreminjajo namenske rabe zemljišč na obravnavanem območju. Predvidene so manjše vsebinske spremembe posameznih členov Odloka o UN in dopolnitve nekaterih členov Odloka o UN.
Postopek za spremembe in dopolnitve Odloka o UN se je začel s sprejetjem Sklepa o začetku postopka priprave sprememb in dopolnitev obstoječega prostorskega akta, ki ga je sprejel župan Mestne občine Velenje, dne 14. 6. 2018 (Uradni vestnik MOV, št. 13/18). Javna razgrnitev osnutka sprememb in dopolnitev Odloka o UN je potekala od 4. 9. 2020 do 5. 9. 2020. Po javni razgrnitvi osnutka sprememb in dopolnitev Odloka o UN je Urad za urejanje prostora MOV organiziral dne 16. 9. 2020 javno obravnavo predlaganih sprememb in dopolnitev Odloka o UN. V času javne razgrnitve in javne obravnave ni bilo pripomb na osnutek Odloka o spremembah in dopolnitvah Odloka o UN.
Osnutek sprememb in dopolnitev Odloka o UN je bil obravnavan na 14. seji Sveta Mestne občine Velenje dne 22. 12. 2020. Na seji Sveta je podal nekaj vprašanj in pripombo svetnik g. Matej Jenko. Njegovo pripombo glede varovanja zelenih površin na območju ureditvenega načrta smo vključili v spremembe in dopolnitve 30. člena Odloka o UN.

3. NAČELA
Spremembe in dopolnitve Odloka o UN so pripravljene zaradi vključitve novih digitalnih grafičnih prilog v Odlok o UN in zaradi prilagoditve tekstualnega dela novim grafičnim prilogam. Odlok o UN je delno spremenjen in dopolnjen z mnenji nosilcev urejanja prostora.

4. OCENA FINANČNIH TER DRUGIH POSLEDIC
Sredstva za izdelavo strokovnih podlag za predvidene posege v prostor na območju urejanja in za izdelavo novih digitalnih grafičnih prilog ureditvenega načrta za centralne predele mesta Velenje je zagotovila Mestna odloka Velenje iz proračunskih sredstev v letu 2019 in 2020. Osnutek sprememb in dopolnitev Odloka o UN so pripravili v Uradu za urejanje prostora MOV.
Glede na to, da spremembe in dopolnitve Odloka o UN ne posegajo v namensko rabo zemljišč na obravnavanem območju, drugih posledic za pogoje in merila urejanja prostora na tem območju ni pričakovati.

5. ODGOVORI NA VPRAŠANJA OBČINSKIH SVETNIKOV
Odgovori so podani na vprašanja in pobude občinskega svetnika g. Mateja Jenka na osnutek Odloka o spremembah in dopolnitvah Odloka o UN (na 14. seji Sveta MOV dne 22. 12. 2020).

g. Matej JENKO *je podal pobudo, da se v osnutek odloka vključi naslednje:*
- Opredelitev skupne kvadrature zelenih površin. Predvidi naj se, da se kvadratura zelenih površin ohranja oziroma da se dogovori, do koliko se lahko obseg zelenih površin zmanjša;
- Glede 23. člena, ki govori o barvanju fasad, je predlagal, da se v strogem centru ohranja barve fasad, kot so bile v originalu;
- V 20. členu je navedeno, da je na Šaleški cesti predviden nadhod iz nakupovalnega centra Mercator do parterja objekta na Rudarski cesti. Kolikor ve, je bilo to dogovorjeno že pri trgovskem centru Mercator in bi se to moralo izvesti ob gradnji trgovskega centra. Zanima ga, zakaj to ni bilo narejeno;
- V 33. členu naj se za stanovanjski blok Šaleška 20 ali dodeli sredstva ali pa se ga izpusti iz varovanega režima objektov s posebno arhitekturno kvaliteto, ter naj pristojne službe nekaj prispevajo, če želijo imeti ta objekt zaščiten.

<u>Odgovor:</u>
Na vprašanja in pobude g. Jenka je podala odgovore na 14. seji Sveta MOV mag. Branka Gradišnik, vodja Urada za urejanje prostora MOV.
V nadaljevanju pa podajamo še nekaj dodatnih pojasnil na postavljena vprašanja in pobude g. Jenka:

- *Opredelitev zelenih površin je natančno določena v grafičnih prilogah ureditvenega načrta, ki so sestavni del prostorskega akta in s tem Odloka o UN. Sestavni del prostorskega akta je tudi grafična priloga z naslovom Ureditev zelenih površin (list št. 9), v kateri so opredeljene vse zelene površine vključno z vso drevnino na območju ureditvenega načrta, ki se ohranja in varuje na podlagi obstoječih členov Odloka o UN, v poglavju »Oblikovanje in urejanje zelenih površin«(30. do 34. člen). Na podlagi pobude smo delno*

dopolnili 30. člen Odloka o UN, kjer smo posebej navedli, da je potrebno varovati in ohraniti poleg dreves in grmovnic tudi vse zelene površine predvidene z UN.

- *V 23. členu sprememb in dopolnitev Odloka o UN so podrobno opredeljeni pogoji pri obnovi fasad obstoječih objektov na območju ureditvenega načrta. Na celotnem južnem delu centralnih predelov mesta Velenje (južno od Koroške ceste), ki je že od leta 1993 varovan kot naselbinska dediščina, je potrebno za vsako prenovo fasad ali vzdrževalna dela na obstoječih fasadah objektov, vključno z barvanjem fasad, predhodno pridobiti kulturnovarstvene smernice in mnenja pristojnega Zavoda za varstvo kulturne dediščine in soglasje Mestne občine Velenje. Na celotnem območju ureditvenega načrta se glede na doktrino varstva kulturne dediščine pri prenovah fasad uporabljajo osnovni, prvotno uporabljeni barvni toni fasad, kar se preverja pri kulturnovarstvenih smernicah in pri izdaji soglasja Mestne občine Velenje. Je pa kot pomoč pri vzdrževalnih delih obstoječih objektov Mestna občina Velenje že naročila izdelavo strokovnih podlag za prenovo fasad in zasteklitev balkonov, ki bodo služile kot priročnik za dela na fasadah obstoječih objektov.*

- *Že od sprememb in dopolnitev UN v letu 2008 je predvidena možnost izgradnje nadhoda ali podhoda pod Šaleško cesto od novega Trgovskega centra Mercatorja do centralnega predela mesta. Nadhod oz. podhod je bil načrtovan pri izdelavi projektne dokumentacije za Trgovski center Mercatorja in v projektu opisanem v 1b. členu Odloka o UN. Zaradi takrat ugotovljenih tehničnih težav za izvedbo nadhoda oz. podhoda pod Šaleško cesto, je investitor v fazi pridobivanja gradbenega dovoljenja za nov trgovski center odstopil od realizacije tega nadhoda oz. podhoda.*

- *Stanovanjski blok Rudarska cesta 20 je že od leta 1993 (prvotna izdelava UN) varovan kot stavbna dediščina (EŠD 14292 – »Kristlov blok«). Objekt je po zakonu o kulturni dediščini varovan pod 1. varstvenim režimom, ki je opisan 37. členu Odloka o UN, ki se delno spreminja in dopolnjuje (34. člen sprememb in dopolnitev Odloka o UN). Varstveni režimi za vse objekte kulturne dediščine so določeni na podlagi Zakona o varstvu kulturne dediščine in so bili določeni v kulturnovarstvenih pogojih pristojnega Zavoda za varstvo kulturne dediščine.*

Velenje, 5. 1. 2021

Pripravila:

Marko VUČINA, univ. dipl. inž. arh., l.r.
podsekretar

mag. Branka GRADIŠNIK, univ. dipl. inž. arh., l.r.
vodja Urada za urejanje prostora

mag. Iztok MORI, l.r.
direktor občinske uprave

»ŽUPAN:
Na podlagi 37. člena Statuta Mestne občine Velenje (Uradni vestnik MO Velenje, št. 1/16-UPB in 17/19) predlagam svetu Mestne občine Velenje, da ta odlok sprejme.

župan Mestne občine Velenje
Peter DERMOL, l.r.«

Predlagatelj: ŽUPAN ***Faza: PREDLOG***

Svet Mestne občine Velenje je na podlagi 6. člena Zakona o pravilih cestnega prometa (Uradni list RS, št. 82/13 - uradno prečiščeno besedilo, 69/17, 68/16, 54/17, 3/18 - odl. US, 43/19 - ZVoz-1B, 92/20), 9. člena Zakona o gospodarskih javnih službah (Uradni list RS, št. 32/93, 30/98 – ZZLPPO, 127/06 – ZJZP, 38/10 – ZUKN in 57/11 – ORZGJS40), prvega odstavka 9. člena Zakona o financiranju občin (Uradni list RS, št. 123/06, 101/07 - odl. US, 57/08, 94/10 - ZIU, 36/11, 40/12 - ZUJF, 104/12 - ZIPRS1314, 101/13 - ZIPRS1415, 14/15 - ZIPRS1415-D, 14/15 - ZUUJFO, 96/15 - ZIPRS1617, 80/16 - ZIPRS1718, 71/17, 21/18 - popr., 61/20 - ZDLGPE, 80/20 - ZIUOOPE), osmega odstavka 17. člena Zakona o prekrških (Uradni list RS, št. 29/11 - uradno prečiščeno besedilo, 21/13, 111/13, 74/14 - odl. US, 92/14 - odl. US, 32/16, 15/17 - odl. US, 27/17 - ZPro, 73/19 - odl. US) in 24. člena Statuta Mestne občine Velenje (Uradni vestnik MO Velenje, št. 1/2016 – uradno in prečiščeno besedilo, 17/2019) na svoji _____ seji dne _____ sprejel

ODLOK

o spremembah in dopolnitvah Odloka o ureditvi cestnega prometa in varstvu prometnih površin posebnega pomena v Mestni občini Velenje

1. člen

Spremeni se prvi odstavek 2. člena Odloka o ureditvi cestnega prometa in varstvu prometnih površin posebnega pomena v Mestni občini Velenje (Uradni vestnik MO Velenje, št. 12/2010-UPB1; 27/2010; 7/2011, 23/2011, 13/2013, 17/2013, 20/2014, 37/2014, 4/2015, 11/2015, 3/2016, 12/2016, 10/2018, 17/2019, 6/2020, 7/2020; v nadaljevanju: odlok), tako da se doda nova, 21. točka, ki se glasi:

»21. Posebna raba prometne površine posebnega pomena po tem odloku pomeni posebno rabo za namen postavitve elektro polnilnih točk.«

2. člen

(1) Spremeni se prva alineja prvega odstavka 4.č člena odloka, tako da se glasi:

»- Območje centralnih predelov mesta.«

(2) Grafična karta v Prilogi 5 se ustrezno dopolni.

3. člen

Doda se nov 4.h člen, ki se glasi:

»4.h (Parkirišča, kjer ni omejitev)

(1) Za prometne površine posebnega pomena se razglasijo parkirišča, kjer ni omejitev, na območju centralnih predelov mesta.

(2) Območje prometnih površin posebnega pomena, razglašenih v tem členu odloka, je razvidno iz grafične karte v prilogi 12.

(3) Območje prometnih površin posebnega pomena, razglašenih v tem členu odloka, predstavljajo tudi druga parkirišča, za katera je izdana dokončna upravna odločba Uprave Mestne občine Velenje na podlagi 26. člena tega odloka.«

4. člen

Spremeni se peti odstavek 5. člena, tako da se glasi:

»O izdanih dovoljenjih, soglasjih, dovolilnicah in spremembah prometnega režima ter prometne signalizacije mora urad sproti obveščati pristojni organ za nadzor.

Pristojnemu organu za nadzor mora urad pošiljati v vednost kopijo izdanega dokumenta.«

5. člen

Spremeni drugi odstavek 16. člena, odloka, tako da se doda nova 8. alineja, ki se glasi:

»- parkirne prostore namenjene parkiranju vozil na električni pogon.«

6. člen

Spremeni se zadnja alineja prvega odstavka 21. člena odloka, tako da se glasi:

»-posebno rabo prometne površine posebnega pomena.«

7. člen

Spremeni se drugi odstavek 22. člena odloka, tako da se glasi:

»(2) V primeru, da je za izvedbo določene aktivnosti na prometni površini posebnega pomena, za katero je po tem odloku potrebno soglasje ali dovoljenje urada (organizacijo prireditve, izvajanje del, gradnjo ali rekonstrukcijo objektov posebno rabo prometne površine posebnega pomena in za druge podobne aktivnosti), potrebno pridobiti več soglasij ali dovoljenj po tem odloku, se o vseh potrebnih soglasjih in dovoljenjih odloči z enim upravnim aktom, če stranka zanje zaprosi z eno vlogo.«

8. člen

Spremeni se drugi odstavek 24. člena odloka, tako da se dodajo nove 20., 21., 22. in 23. točka, ki se glasijo:

»20. poškodovati prometno površino posebnega pomena,

21. ovirati rabo prometne površine posebnega pomena,

22. uporabljati prometno površino posebnega pomena brez odločbe na podlagi tega odloka,

23. uporabljati prometno površino posebnega pomena v nasprotju z izdano odločbo na podlagi tega odloka.«

9. člen

Spremeni se 26. člen odloka, tako da se glasi:

»26. člen (posebna raba prometne površine posebnega pomena)

(1) Posebna raba prometne površine posebnega pomena pomeni posebno rabo za namen postavitve elektro polnilnih točk in se pridobi z dokončnostjo upravne odločbe, ki jo izda Uprava Mestne občine Velenje na podlagi vloge prosilca in na podlagi predhodnih soglasij izvajalca gospodarske javne službe in urada, pristojnega za urejanje prostora.

(2) V vlogi za pridobitev pravice posebne rabe prometne površine posebnega pomena za namen postavitve elektro polnilnih točk mora prosilec navesti podatke o lokaciji javne površine s prikazom umestitve opreme na javno površino.

(3) Pravico rabe prometne površine posebnega pomena lahko pridobi prosilec, in sicer na območju centralnih predelov mesta, za obdobje največ petih let.

(4) Pravna oseba, samostojni podjetnik posameznik ali posameznik, ki samostojno opravlja dejavnost, kateri oziroma kateremu je izdana odločba, s katero se dovoli posebna raba prometnih površin posebnega pomena, so zavezanci za plačilo občinske takse.

(5) Višina občinske takse za posebno rabo prometne površine posebnega pomena na območju iz grafične karte v prilogi 12 znaša na eno parkirno mesto 200 evrov na leto.

(6) Višina občinske takse za posebno rabo prometne površine posebnega pomena na območju iz grafične karte v prilogi 13 znaša na eno parkirno mesto 250 evrov na leto.

(7) Pravna oseba, samostojni podjetnik posameznik ali posameznik, ki samostojno opravlja dejavnost, kateri oziroma kateremu je izdana odločba, s katero se dovoli posebna raba prometnih površin posebnega pomena, mora po prenehanju posebne rabe prometne površine posebnega pomena vzpostaviti prvotno stanje na svoje stroške. Če tega ne stori, opravi to na njegove stroške občina.

(8) Z globo 100 eurov se kaznuje za prekršek posameznik, ki ravna v nasprotju s šestim odstavkom tega člena.

(9) Z globo 500 eurov se kaznuje za prekršek pravna oseba, samostojni podjetnik posameznik in posameznik, ki samostojno opravlja dejavnost, ki ravna v nasprotju s šestim odstavkom tega člena, njihova odgovorna oseba pa z globo 200 eurov.«

10. člen

Spremeni se prvi odstavek 29. člen, tako da se glasi:

»(1) Nadzor nad izvajanjem določb tega odloka izvaja organ skupne občinske uprave.«

11. člen

Doda se nov peti odstavek 30. člena, ki se glasi:

»(5) Če uporabnik prometne površine posebnega pomena za posebno rabo nima dovoljenja (dokončne upravne odločbe) o posebni rabi prometne površine posebnega pomena ali uporablja objekte, naprave ali provizorije, ki po tem odloku niso dovoljeni, pristojni organ za nadzor uporabniku odredi odstranitev elektro polnilne točke oziroma drugih objektov, naprav ali provizorijev, ki po tem odloku niso dovoljeni.«

12. člen

Ta odlok začne veljati petnajsti dan po objavi v Uradnem vestniku Mestne občine Velenje.

Številka: 015-02-0001/2015

Datum:

župan Mestne občine Velenje

Peter DERMOL

Obrazložitev:

1. PRAVNA PODLAGA:

• Zakon o pravilih cestnega prometa (Uradni list RS, št. 82/13 - uradno prečiščeno besedilo, 69/17, 68/16, 54/17, 3/18 - odl. US, 43/19 - ZVoz-1B, 92/20),

• Zakon o gospodarskih javnih službah (Uradni list RS, št. 32/93, 30/98 – ZZLPPO, 127/06 – ZJZP, 38/10 – ZUKN in 57/11 – ORZGJS40),

• Zakon o financiranju občin (Uradni list RS, št. 123/06, 101/07 - odl. US, 57/08, 94/10 - ZIU, 36/11, 40/12 - ZUJF, 104/12 - ZIPRS1314, 101/13 - ZIPRS1415, 14/15 - ZIPRS1415-D, 14/15 - ZUUJFO, 96/15 - ZIPRS1617, 80/16 - ZIPRS1718, 71/17, 21/18 - popr., 61/20 - ZDLGPE, 80/20 - ZIUOOPE),

• Zakon o prekrških (Uradni list RS, št. 29/11 - uradno prečiščeno besedilo, 21/13, 111/13, 74/14 - odl. US, 92/14 - odl. US, 32/16, 15/17 - odl. US, 27/17 - ZPro, 73/19 - odl. US) i

• Statut Mestne občine Velenje (Uradni vestnik MO Velenje, št. 1/2016 – uradno in prečiščeno besedilo, 17/2019).

2. RAZLOGI ZA SPREMEMBO ODLOKA:

V Mestni občini Velenje aktivno spremljamo uporabo naših električnih polnilnic ter skladno z nacionalnimi razvojnimi usmeritvami načrtujemo razvoj polnilne infrastrukture, pri čemer občina podpira razvoj alternativnih pogonov vozil in uvajanje potrebne infrastrukture. Glede na razvojne usmeritve se v prihodnjih letih pričakuje širitev polnilne infrastrukture v povezavi s predvidevanji po Akcijskem programu za alternativna goriva v prometu ter v povezavi s »Stališčem Agencije za energijo - Elektromobilnost in polnilna infrastruktura– stališče regulatorja (feb. 2017)« tudi na področju MO Velenje.

Trenutno ter v prihodnjem omejenem obdobju Mestna občina zagovarja vzpodbudno naravnane koncepte z brezplačno uporabo polnilnih postaj, saj se lahko v danih razmerah le tako v največji možni meri razvija in najhitreje širi ta oblika ogljično nevtralne mobilnosti, dolgoročno pa se v povezavi z usmeritvami Agencije za energijo tudi zavedamo, da bo postalo tudi področje oskrbe z energijo za električna vozila in razvoj polnilne infrastrukture prepuščeno trgu, lastništvo in upravljanje s polnilno infrastrukturo pa tržna dejavnost.

Za realizacijo navedenega je potrebno uskladiti predpise na lokalni ravni z veljavno zakonodajo. Pri vzpostavljanju potrebne infrastrukture gre namreč za posege v prostor, za kar bodo potrebovali potencialni investitorji ustrezna soglasja, oziroma dovoljenja. Pri izdaji tovrstnih upravnih aktov je potrebno upoštevati veljavno zakonodajo, ki pa je Mestna občina na lokalni ravni še nima. S spremembo tega odloka najprej določamo območje znotraj katerega bo občina dovolila mikrolokacije za postavitev polnilnic. Ker se bo na teh lokacijah izvajala določena tržna dejavnost, z odlokom določamo tudi višino občinske takse, kot nadomestilo za posebno rabo prometnih površin posebnega pomena.

3. OCENA SEDANJEGA STANJA:

Za spodbujanje alternativnih pogonov sta v Mestni občini Velenje postavljeni dve električni polnilni postaji v lasti MO Velenje, ki tako omogočata brezplačno polnjenje štirim vozilom hkrati (štirje priključki Type 2; omogočeno je hitro polnjenje moči 22kW-AC). V Mestni občini Velenje aktivno spremljamo uporabo naših električnih polnilnic ter skladno z nacionalnimi razvojnimi usmeritvami načrtujemo razvoj polnilne infrastrukture pri čemer občina podpira razvoj alternativnih pogonov vozil in uvajanje potrebne infrastrukture. Glede na razvojne usmeritve se v prihodnjih letih pričakuje širitev polnilne infrastrukture v

povezavi s predvidevanji po Akcijskem programu za alternativna goriva v prometu ter v povezavi s »Stališčem Agencije za energijo - Elektromobilnost in polnilna infrastruktura– stališče regulatorja(feb. 2017)« tudi na področju MO Velenje.

4. OCENA FINANČNIH TER DRUGIH POSLEDIC:

Glede na izkazan interes zasebnih investitorjev jim bo Mestna občina Velenje dovolila postavitev polnilnih postaj za električne avtomobile na njenih površinah posebnega pomena pod pogojem, da investicijo v celoti izvedejo sami. Zato iz tega naslova občina ne bo imela stroškov. S pobrano občinsko takso pa v prvem letu pričakujemo prihodek v višini 3.000 EUR.

PREDLOG ZA SPREJEM PO SKRAJŠANEM POSTOPKU:

Ker gre za manj zahtevne spremembe in dopolnitve odloka predlagamo, da se, v skladu s prvo alinejo prvega odstavka 99. člena Poslovnika Sveta MO Velenje (Uradni vestnik MO Velenje, št. 3/16 - uradno prečiščeno besedilo in 7/17), odlok obravnava po skrajšanem postopku.

Datum: 6. 1. 2021

Pripravili:
Sonja Glažer, l.r.
Rudi Vuzem, l.r.
Bojana Žnider, l.r.
Marina Krmpotič, l.r.
Lucija Koren , l.r.
Zdenka Gradišnik, l.r.
Elma Dervišević, l.r.

Anton BRODNIK, l.r.
dipl. inž. Zaščite pri delu, mag.
Vodja urada za gospodarske javne službe

»ŽUPAN:

Na podlagi 37. člena Statuta Mestne občine Velenje (Uradni vestnik MO Velenje, št. 1/2016 – uradno in prečiščeno besedilo, 17/2019) predlagam svetu, da ta odlok sprejme.

župan Mestne občine Velenje
Peter DERMOL, l.r.«

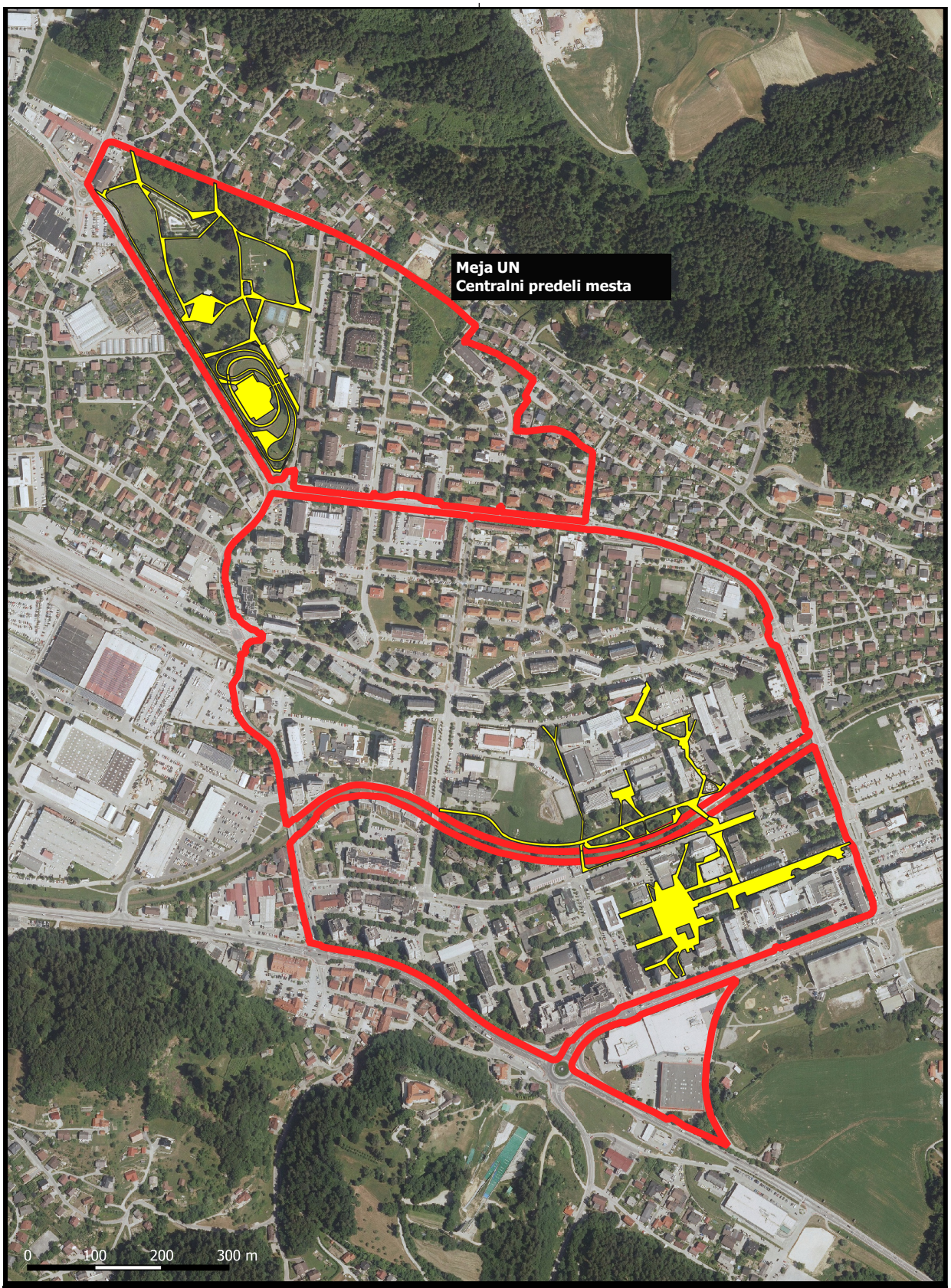

DOF in DKP: GURS - maj 2019

Merilo 1:7000

Odlok o spremembah in dopolnitvah Odloka o ureditvi cestnega prometa in varstvu prometnih površin posebnega pomena v MO Velenje
- Priloga 5 -

Urad za urejanje prostora MOV
november 2020

DOF in DKP: GURS - maj 2019

Odlok o spremembah in dopolnitvah odloka o ureditvi cestnega prometa in varstvu prometnih površin posebnega pomena v Mestni občini Velenje

Priloga 6

Merilo 1:5000

Urad za urejanje prostora MOV
november 2020

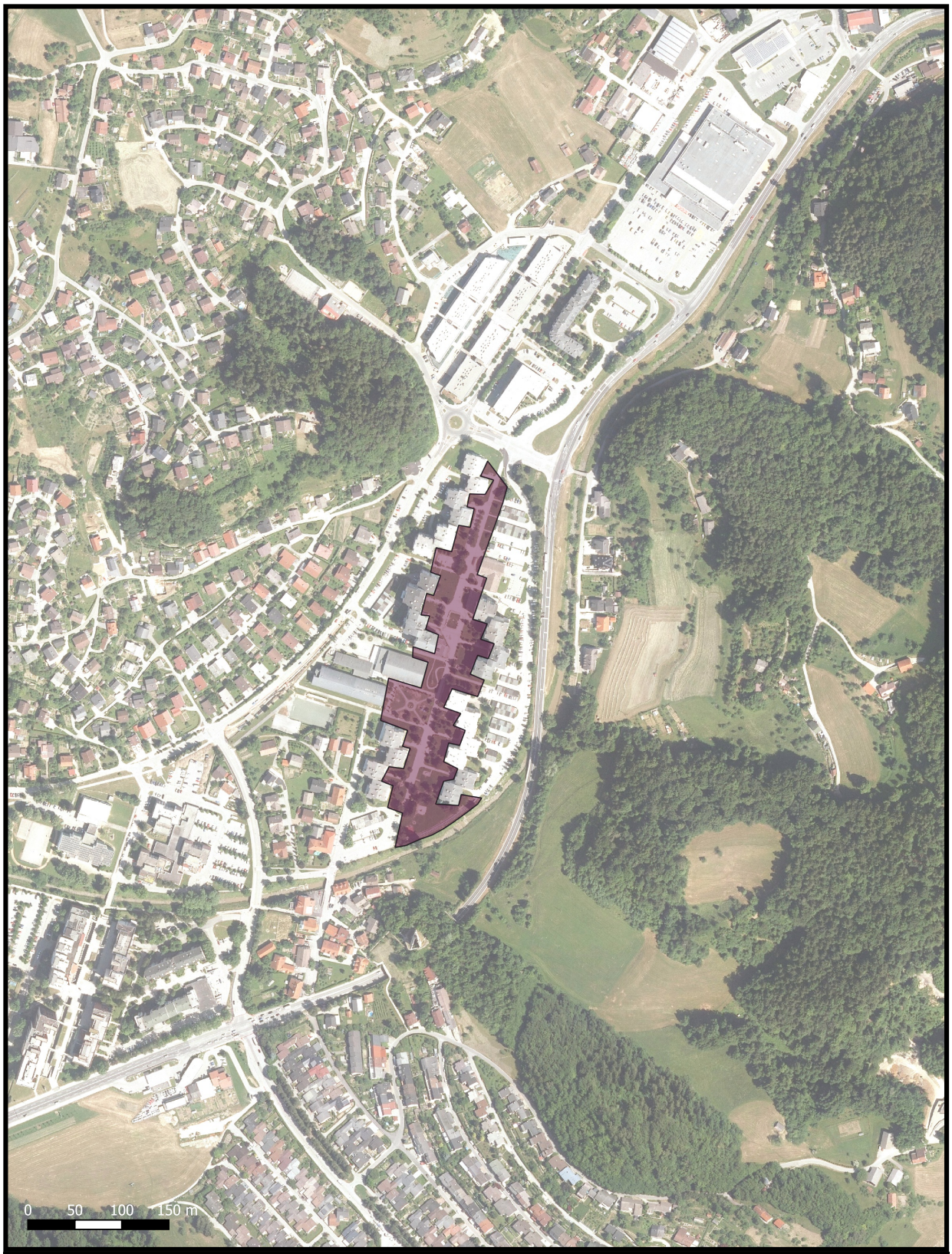

DOF in DKP: GURS - maj 2019

Odlok o spremembah in dopolnitvah odloka o ureditvi cestnega prometa in varstvu prometnih površin posebnega pomena v Mestni občini Velenje

Priloga 7

Merilo 1:5000

Urad za urejanje prostora MOV
november 2020

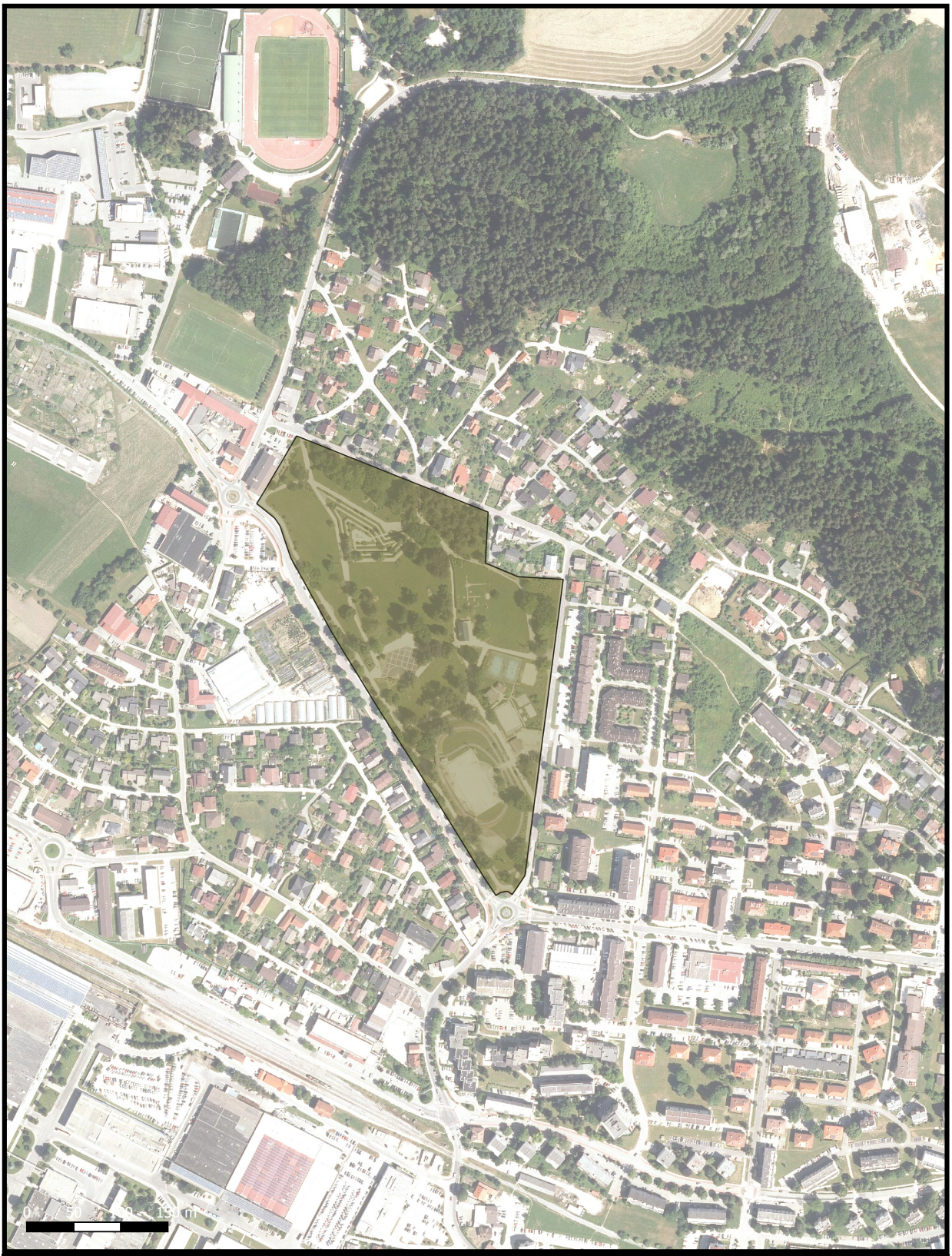

DOF in DKP: GURS - maj 2019

Odlok o spremembah in dopolnitvah odloka o ureditvi cestnega prometa in varstvu prometnih površin posebnega pomena v Mestni občini Velenje

Priloga 8

Merilo 1:5000

Urad za urejanje prostora MOV
november 2020

DOF in DKP: GURS - maj 2019

Odlok o spremembah in dopolnitvah odloka o ureditvi cestnega prometa in varstvu prometnih površin posebnega pomena v Mestni občini Velenje

Priloga 12

Merilo 1:10000

Urad za urejanje prostora MOV
november 2020

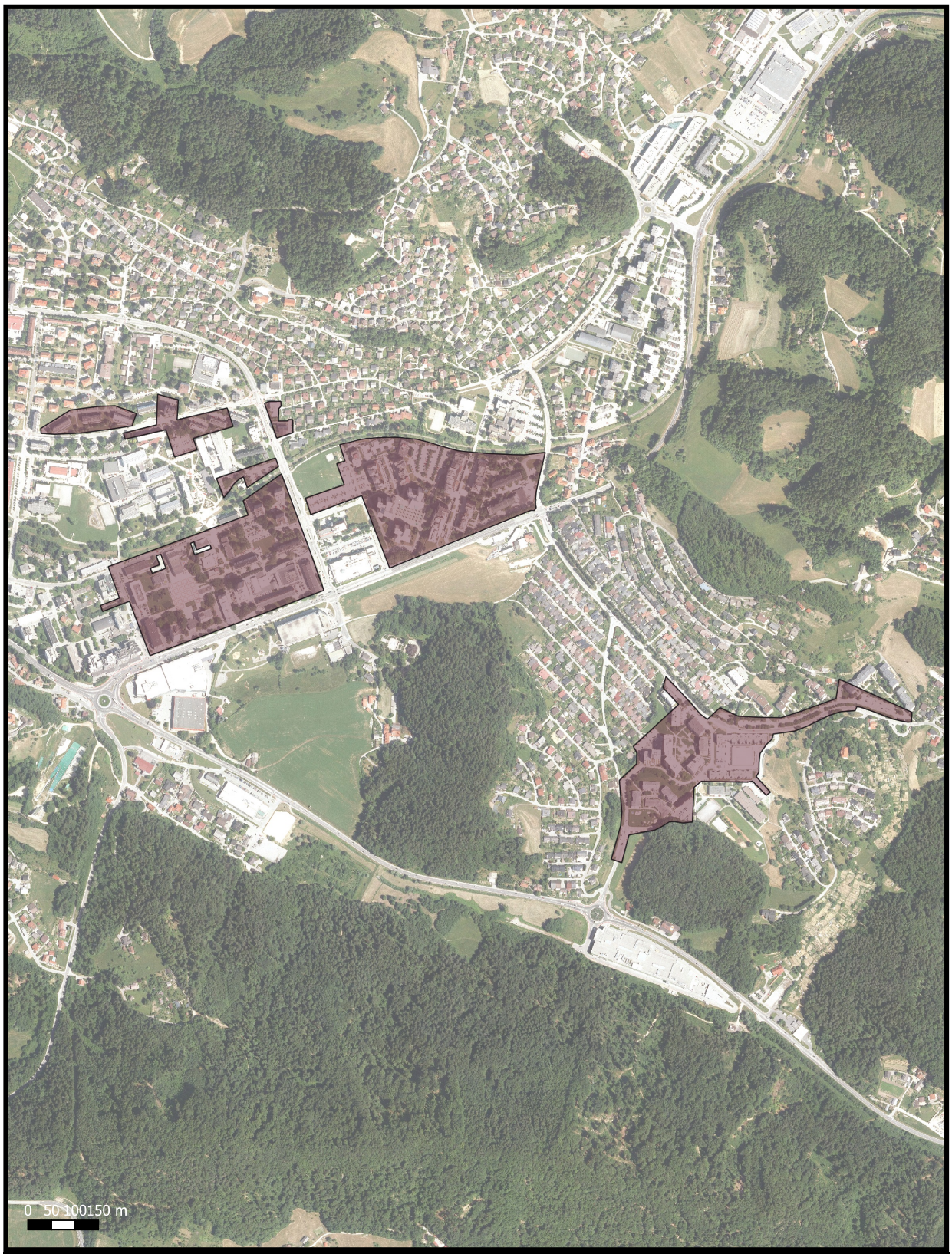

DOF in DKP: GURS - maj 2019

Odlok o spremembah in dopolnitvah odloka o ureditvi cestnega prometa in varstvu prometnih površin posebnega pomena v Mestni občini Velenje

Priloga 13

Merilo 1:10000

Urad za urejanje prostora MOV
november 2020

Predlagatelj: ŽUPAN ***Faza: PREDLOG***

Svet Mestne občine Velenje je na podlagi 9. člena Zakona o financiranju občin (Uradni list RS, št. 123/06, 101/07 - odl. US, 57/08, 94/10 - ZIU, 36/11, 40/12 - ZUJF, 104/12 - ZIPRS1314, 101/13 - ZIPRS1415, 14/15 - ZIPRS1415-D, 14/15 - ZUUJFO, 96/15 - ZIPRS1617, 80/16 - ZIPRS1718, 71/17, 21/18 - popr., 61/20 - ZDLGPE, 80/20 - ZIUOOPE), 21. in 65. člena Zakona o lokalni samoupravi (Uradni list RS, št. 94/07 - uradno prečiščeno besedilo, 27/08 - odl. US, 76/08, 79/09, 51/10, 84/10 - odl. US, 40/12 - ZUJF, 14/15 - ZUUJFO, 76/16 - odl. US, 11/18 - ZSPDSLS-1, 30/18, 61/20 - ZIUZEOP-A, 80/20 - ZIUOOPE), 9. člena Zakona o gospodarskih javnih službah (Uradni list RS, št. 32/93, 30/98 – ZZLPPO, 127/06 – ZJZP, 38/10 – ZUKN in 57/11 – ORZGJS40), 17. člena Zakona o prekrških (Uradni list RS, št. 29/11 - uradno prečiščeno besedilo, 21/13, 111/13, 74/14 - odl. US, 92/14 - odl. US, 32/16, 15/17 - odl. US, 27/17 - ZPro, 73/19 - odl. US) in 24. člena Statuta Mestne občine Velenje (Uradni vestnik MO Velenje, št. 1/2016 – uradno in prečiščeno besedilo, 17/2019) na svoji _____ seji dne _____ sprejel

ODLOK

o spremembah in dopolnitvah Odloka o občinskih taksah v Mestni občini Velenje

1. člen

Spremeni se prvi odstavek 2. člena Odloka o občinskih taksah v Mestni občini Velenje (Uradni vestnik MO Velenje, št. 12/2010, 15/2010; v nadaljevanju: odlok), tako da se doda nova, 6. točka, ki se glasi:

»6. posebna raba prometnih površin posebnega pomena.«

2. člen

Spremeni se 3. člen odloka, tako da doda nov tretji odstavek, ki se glasi:

»(3) Taksnega zavezanca lahko določata odlok, ki ureja oglaševanje in odlok, ki ureja ureditev cestnega prometa in varstvo prometnih površin posebnega pomena.«

3. člen

Spremeni se 5. člen odloka, tako da doda nov tretji odstavek, ki se glasi:

»(3) Nastanek in prenehanje taksne obveznosti lahko določata odlok, ki ureja oglaševanje in odlok, ki ureja ureditev cestnega prometa in varstvo prometnih površin posebnega pomena.«

4. člen

Spremeni se 6. člen odloka, tako da doda nov peti odstavek, ki se glasi:

»(5) Višina takse se lahko določi z odlokom, ki ureja oglaševanje in odlokom, ki ureja ureditev cestnega prometa in varstvo prometnih površin posebnega pomena.«

5. člen

Ta odlok začne veljati petnajsti dan po objavi v Uradnem vestniku Mestne občine Velenje.

Številka: 015-02-002/2009-429

Datum: 6. 1. 2021

župan Mestne občine Velenje

Peter DERMOL

Obrazložitev:

1. PRAVNA PODLAGA:

• Zakon o financiranju občin (Uradni list RS, št. 123/06, 101/07 - odl. US, 57/08, 94/10 - ZIU, 36/11, 40/12 - ZUJF, 104/12 - ZIPRS1314, 101/13 - ZIPRS1415, 14/15 - ZIPRS1415-D, 14/15 - ZUUJFO, 96/15 - ZIPRS1617, 80/16 - ZIPRS1718, 71/17, 21/18 - popr., 61/20 - ZDLGPE, 80/20 - ZIUOOPE),

• Zakon o lokalni samoupravi (ZLS-UPB2, Uradni list RS, št 94/2007, 27/2008-Odl.US, 76/2008 in 79/2009

• Zakon o gospodarskih javnih službah (Uradni list RS, št. 32/93, 30/98 – ZZLPPO, 127/06 – ZJZP, 38/10 – ZUKN in 57/11 – ORZGJS40),

• Zakon o prekrških (Uradni list RS, št. 29/11 - uradno prečiščeno besedilo, 21/13, 111/13, 74/14 - odl. US, 92/14 - odl. US, 32/16, 15/17 - odl. US, 27/17 - ZPro, 73/19 - odl. US) i

• Statut Mestne občine Velenje (Uradni vestnik MO Velenje, št. 1/2016 – uradno in prečiščeno besedilo, 17/2019).

2. RAZLOGI ZA SPREMEMBO ODLOKA:

V Mestni občini Velenje aktivno spremljamo uporabo naših električnih polnilnic ter skladno z nacionalnimi razvojnimi usmeritvami načrtujemo razvoj polnilne infrastrukture, pri čemer občina podpira razvoj alternativnih pogonov vozil in uvajanje potrebne infrastrukture. Glede na razvojne usmeritve se v prihodnjih letih pričakuje širitev polnilne infrastrukture v povezavi s predvidevanji po Akcijskem programu za alternativna goriva v prometu ter v povezavi s »Stališčem Agencije za energijo - Elektromobilnost in polnilna infrastruktura– stališče regulatorja (feb. 2017)« tudi na področju MO Velenje.

Trenutno ter v prihodnjem omejenem obdobju Mestna občina zagovarja vzpodbudno naravnane koncepte z brezplačno uporabo polnilnih postaj, saj se lahko v danih razmerah le tako v največji možni meri razvija in najhitreje širi ta oblika ogljično nevtralne mobilnosti, dolgoročno pa se v povezavi z usmeritvami Agencije za energijo tudi zavedamo, da bo postalo tudi področje oskrbe z energijo za električna vozila in razvoj polnilne infrastrukture prepuščeno trgu, lastništvo in upravljanje s polnilno infrastrukturo pa tržna dejavnost.

Za realizacijo navedenega je potrebno uskladiti predpise na lokalni ravni z veljavno zakonodajo. Pri vzpostavljanju potrebne infrastrukture gre namreč za posege v prostor, za kar bodo potrebovali potencialni investitorji ustrezna soglasja, oziroma dovoljenja. Pri izdaji tovrstnih upravnih aktov je potrebno upoštevati veljavno zakonodajo, ki pa je Mestna občina na lokalni ravni še nima.

S spremembo odloka, ki ureja ureditev cestnega prometa in varstvo prometnih površin posebnega pomena, bo določeno območje znotraj katerega bo občina dovolila mikrolokacije za postavitev polnilnic in višina občinske takse, kot nadomestilo za posebno rabo prometnih površin posebnega pomena.

Veljavni odlok, ki ureja občinske takse ne predpisuje občinske takse za posebno rabo prometnih površin posebnega pomena, zato ga je potrebno predhodno dopolniti in uskladiti s predlagano spremembo odloka, ki ureja ureditev cestnega prometa in varstvo prometnih površin posebnega pomena.

Ob tem so ugotovljene neskladnosti odloka, ki ureja občinske takse z odlokom, ki ureja oglaševanje, zato je bila potrebna dopolnitev odloka, ki ureja občinske takse.

3. OCENA SEDANJEGA STANJA:

Za spodbujanje alternativnih pogonov sta v Mestni občini Velenje postavljeni dve električni polnilni postaji v lasti MO Velenje, ki tako omogočata brezplačno polnjenje štirim vozilom hkrati (štirje priključki Type 2; omogočeno je hitro polnjenje moči 22kW-AC). V Mestni občini Velenje aktivno spremljamo uporabo naših električnih polnilnic ter skladno z nacionalnimi razvojnimi usmeritvami načrtujemo razvoj polnilne infrastrukture pri čemer občina podpira razvoj alternativnih pogonov vozil in uvajanje potrebne

infrastrukture. Glede na razvojne usmeritve se v prihodnjih letih pričakuje širitev polnilne infrastrukture v povezavi s predvidevanji po Akcijskem programu za alternativna goriva v prometu ter v povezavi s »Stališčem Agencije za energijo - Elektromobilnost in polnilna infrastruktura– stališče regulatorja(feb. 2017)« tudi na področju MO Velenje.

4. OCENA FINANČNIH TER DRUGIH POSLEDIC:

Glede na izkazan interes zasebnih investitorjev jim bo Mestna občina Velenje dovolila postavitev polnilnih postaj za električne avtomobile na njenih površinah posebnega pomena pod pogojem, da investicijo v celoti izvedejo sami. Zato iz tega naslova občina ne bo imela stroškov. S pobrano občinsko takso pa v prvem letu pričakujemo prihodek v višini 3.000 EUR.

PREDLOG ZA SPREJEM PO SKRAJŠANEM POSTOPKU:

Ker gre za manj zahtevne spremembe in dopolnitve odloka predlagamo, da se, v skladu s prvo alinejo prvega odstavka 99. člena Poslovnika Sveta MO Velenje (Uradni vestnik MO Velenje, št. 3/16 - uradno prečiščeno besedilo in 7/17), odlok obravnava po skrajšanem postopku.

Pripravili:
Metka Špindler, l.r.
Rudi Vuzem, l.r.
Bojana Žnider, l.r.
Brigita Felicijan, l.r.
Marina Krmpotič, l.r.
Lucija Koren , l.r.
Zdenka Gradišnik, l.r.
Elma Dervišević, l.r.

Alenka Rednjak, dipl. ekon.(UN), l.r.
Vodja Urada za premoženje in investicije

»ŽUPAN:

Na podlagi 37. člena Statuta Mestne občine Velenje (Uradni vestnik MO Velenje, št. 1/2016 – uradno in prečiščeno besedilo, 17/2019) predlagam svetu, da ta odlok sprejme.

župan Mestne občine Velenje
Peter DERMOL, l.r.«

Predlagatelj: ŽUPAN ***Faza: PREDLOG***

Svet Mestne občine Velenje je na podlagi 24. člena Statuta Mestne občine Velenje (Uradni vestnik MO Velenje, št. 1/16 - uradno prečiščeno besedilo, 17/19) in 6. člena Odloka o koncesiji za izvajanje lokalne gospodarske javne službe urejanja in čiščenja javnih površin v Mestni občini Velenje (Uradni vestnik MO Velenje, št. 7/20) na svoji_____ seji dne _____sprejel

PRAVILNIK

o spremembah in dopolnitvah Pravilnika o standardih storitev izvajanja lokalne gospodarske javne službe urejanja in čiščenja javnih površin v Mestni občini Velenje

1. člen

Spremeni se 51. člen Pravilnika o standardih storitev izvajanja lokalne gospodarske javne službe urejanja in čiščenja javnih površin v Mestni občini Velenje (Uradni vestnik Mestne občine Velenje, št. 7/20; v nadaljevanju: pravilnik) tako, da se glasi:

»Evidenca del in kataster zelenih površin

51. člen

Koncesionar je dolžan voditi evidenco izvedenih del in ukrepov na zelenih površinah ter podatke za ažuriranje katastra posredovati koncedentu enkrat mesečno.«

2. člen

(1) Doda se nov 58. člen pravilnika, ki se glasi:

»IX. PREHODNE IN KONČNE DOLOČBE

58. člen

(1) Ne glede na določbe tega pravilnika se izvajanje posameznih nalog javne službe iz 4. člena tega pravilnika, zaradi optimalne izkoriščenosti vzpostavljene javne infrastrukture in zaradi znižanja stroškov izvajanja javne službe, lahko izvaja s sklenitvijo neposredne pogodbe s Komunalnim podjetjem Velenje, d.o.o.

(2) V neposredni pogodbi iz prejšnjega člena tega pravilnika se kot izvajalec posameznih nalog javne službe iz 4. člena tega pravilnika določi Komunalno podjetje Velenje, d.o.o., ki izpolnjuje pogoje iz 13. člena veljavnega Zakona o nekaterih koncesijskih pogodbah za sklenitev neposredne pogodbe.

(3) Cene storitev po neposredni pogodbi ne smejo biti višje od cen storitev na trgu, kar se potrdi z ekonomskim elaboratom.

(4) V primeru sklenitve neposredne pogodbe iz prvega odstavka tega člena, se za izvajanje teh posameznih nalog javne službe iz 4. člena tega pravilnika ne uporabljajo določila tega pravilnika, ki se nanašajo na obveznost priprave izvedbenega programa.«

(2) Dosedanji 58. člen pravilnika postane 59. člen pravilnika.

3. člen

Ta pravilnik začne veljati naslednji dan po objavi v Uradnem vestniku MO Velenje.

Številka: 0142-0001/2021 (414-06-0002/2019)

Velenje:

župan Mestne občine Velenje

Peter DERMOL

OBRAZLOŽITEV:

1. PRAVNA PODLAGA

Pravna podlaga za sprejem Pravilnika o spremembah in dopolnitvah Pravilnika o standardih storitev izvajanja lokalne gospodarske javne službe urejanja in čiščenja javnih površin v Mestni občini Velenje (v nadaljevanju: pravilnik) je sledeča:

- 24. člen Statuta Mestne občine Velenje (Uradni vestnik MO Velenje, št. 1/16 - uradno prečiščeno besedilo, 17/19) in

- peti odstavek 6. člena Odloka o koncesiji za izvajanje lokalne gospodarske javne službe urejanja in čiščenja javnih površin v Mestni občini Velenje (Uradni vestnik MO Velenje, št. 7/20).

2. OCENA STANJA IN RAZLOGI ZA SPREJEM PRAVILNIKA

Svet Mestne občine Velenje je 23. 6. 2020 sprejel Odlok o koncesiji za izvajanje lokalne gospodarske javne službe urejanja in čiščenja javnih površin v Mestni občini Velenje (Uradni vestnik Mestne občine Velenje, št. 7/20) in Pravilnik o standardih storitev izvajanja lokalne gospodarske javne službe urejanja in čiščenja javnih površin v Mestni občini Velenje (Uradni vestnik Mestne občine Velenje, št. 7/20), ki sta pravna podlaga za izvedbo javnega razpisa in sklenitev koncesijske pogodbe za izvajanje lokalne gospodarske javne službe urejanja in čiščenja javnih površin v Mestni občini Velenje.

Mestna občina Velenje je na podlagi predpisov, navedenih v prvem odstavku te obrazložitve, kot koncedent izvedla prvo fazo postopka konkurenčnega dialoga skladno z 42. členom Zakona o javnem naročanju (Uradni list RS, št. 91/15, Uradni list Evropske unije, št. 307/15, 307/15, 337/17, 337/17, Uradni list RS, št. 14/18, 69/19 - skl. US, Uradni list Evropske unije, št. 279/19, 279/19, Uradni list RS, št. 49/20 - ZIUZEOP, 80/20 – ZIUOOPE, 152/20 – ZZUOOP). Mestna občina Velenje je v prvi fazi konkurenčnega dialoga (faza priznanja sposobnosti) ugotovila, da nobena od predloženih prijav ni bila dopustna, saj nobena ni izpolnjevala vseh pogojev za priznanje sposobnosti, zato je dne 9. 12. 2020 izdala sklep o zavrnitvi vseh prijav, št. JN-0373/2020.

Zaradi zagotovitve nadaljnjega nemotenega izvajanja predmetne obvezne občinske gospodarske javne službe je Mestna občina Velenje dne 22. 12. 2020 izdala odločbo, št. 414-06-0001/2010, s katero je podaljšala trajanje obdobja koncesije za opravljanje lokalne gospodarske javne službe urejanja in čiščenja javnih površin v Mestni občini Velenje, podeljene družbi ANDREJC nizke gradnje, urejanje okolja d.o.o., Topolšica 199 b, 3325 Šoštanj do sklenitve nove koncesijske pogodbe, oziroma najdlje do 30. 6. 2021.

Predlog sprememb in dopolnitev Pravilnika o standardih storitev izvajanja lokalne gospodarske javne službe urejanja in čiščenja javnih površin v Mestni občini Velenje predvideva možnost, da se izvajanje posameznih nalog javne službe iz 4. člena pravilnika, zaradi optimalne izkoriščenosti vzpostavljene javne infrastrukture in zaradi znižanja stroškov izvajanja javne službe, lahko izvaja s sklenitvijo neposredne pogodbe, sklenjene s Komunalnim podjetjem Velenje, d.o.o.

Komunalno podjetje Velenje, d.o.o. izpolnjuje vse pogoje iz četrtega odstavka 13. člena Zakona o nekaterih koncesijskih pogodbah (Uradni list RS, št. 9/19) in 28. člena Zakona o javnem naročanju (Uradni list RS, št. 91/15, Uradni list Evropske unije, št. 307/15, 307/15, 337/17, 337/17, Uradni list RS, št. 14/18, 69/19 - skl. US, Uradni list Evropske unije, št. 279/19, 279/19, Uradni list RS, št. 49/20 - ZIUZEOP, 80/20 – ZIUOOPE, 152/20 – ZZUOOP, 175/20; v nadaljevanju ZJN-3) za sklenitev neposredne pogodbe in sicer:

a) Mestna občina Velenje skupaj z ustanoviteljicama Občino Šmartno ob Paki in Občino Šoštanj obvladuje Komunalno podjetje Velenje d.o.o. podobno kot svoje službe;

b) Komunalno podjetje Velenje d.o.o. izvaja več kot 80 odstotkov svojih dejavnosti za izpolnitev nalog, ki so ji jih dale občine ustanoviteljice, ki jo obvladujejo, ali ki so ji jih dale druge pravne osebe, ki jih obvladujejo občine ustanoviteljice;

c) v Komunalnem podjetju Velenje d.o.o. ni neposredne udeležbe zasebnega kapitala.

Izpolnjevanje navedenih pogojev ugotavljajo ustanoviteljice enkrat letno s sprejemom »Sklepa o ugotovitvi izpolnjevanja pogojev za oddajo javnega naročila Komunalnemu podjetju Velenje, d.o.o., skladno z 28. členom ZJN-3 (po »in house«)«.

V primeru, da Mestna občina Velenje v postopku konkurenčnega dialoga ugotovi, da je ponudbena cena Komunalnega podjetja Velenje za izvajanje posameznih nalog javne službe na podlagi in-house pravil nižja od ponudbenih cen kandidatov, lahko posamezne naloge javne službe odda Komunalnemu podjetju Velenje, d.o.o. s sklenitvijo neposredne pogodbe in s tem skladno z načelom gospodarnosti zagotovi optimalno izkoriščenost vzpostavljene javne infrastrukture in zniža stroške izvajanja javne službe.

3. CILJI, NAČELA in VSEBINA PRAVILNIKA

Cilj, ki se ga zasleduje s sprejetjem pravilnika, je predvsem zasledovanje javnega interesa in zagotavljanje načela gospodarnosti.

Predlog sprememb in dopolnitev Pravilnika o standardih storitev izvajanja lokalne gospodarske javne službe urejanja in čiščenja javnih površin v Mestni občini Velenje predvideva možnost, da se izvajanje posameznih nalog javne službe iz 4. člena pravilnika, zaradi optimalne izkoriščenosti vzpostavljene javne infrastrukture in zaradi znižanja stroškov izvajanja javne službe, lahko izvaja s sklenitvijo neposredne pogodbe, sklenjene s Komunalnim podjetjem Velenje, d.o.o.

Sprememba drugega odstavka 51. člena pravilnika se nanaša na vodenje katastra zelenih površin, in sicer je Mestna občina Velenje ugotovila, da je smiselno, da sama vodi kataster zelenih površin, koncesionar pa je zavezan enkrat mesečno poročati koncedentu o dejansko izvedenih delih in ukrepih, ki so pomembni za ažuriranje katastra.

Ostale določbe pravilnika ostajajo nespremenjene.

4. OCENA FINANČNIH IN DRUGIH POSLEDIC

S sprejetjem predlaganega pravilnika Mestna občina Velenje ne bo imela dodatnih finančnih obveznosti.

V Velenju, 11. 01. 2021

Pripravili:
Rudi Vuzem, l.r.
Bojana Žnider, l.r.
Judita Zager, l.r.
Elma Dervišević, l.r.

Vodja Urada za komunalne dejavnosti:
Anton Brodnik, l.r.

"ŽUPAN:

Na podlagi 37. člena Statuta Mestne občine Velenje (Uradni vestnik MO Velenje, št. 1/16 - uradno prečiščeno besedilo, 17/19) predlagam svetu Mestne občine Velenje, da ta pravilnik sprejme.

župan Mestne občine Velenje
Peter DERMOL, l.r."

Predlagatelj: ŽUPAN ***Faza: PREDLOG***

Svet Mestne občine Velenje je na podlagi določil 3., 7., 32., 33. in 36. člena Zakona o gospodarskih javnih službah (Uradni list RS, št. 32/93, 30/98, 127/06, 38/10, 57/11), 11., 36. in 40. člena Zakona o javno-zasebnem partnerstvu (Uradni list RS, št. 127/06, Uradni list Evropske unije, št. 317/07, 314/09, 319/11, 335/13, 307/15), Zakona o nekaterih koncesijskih pogodbah (Uradni list RS, št. 9/19), 29., 61. in 62. člena Zakona o lokalni samoupravi (Uradni list RS, št. 94/07, 76/08, 79/09, 51/10, 40/12 – ZUJF, 14/15, 11/18, 30/18, 61/20 - ZIUZEOP-A, 80/20 – ZIUOOPE), 149. člena Zakona o varstvu okolja (Uradni list RS, št. 39/06 - uradno prečiščeno besedilo, 28/06 - skl. US, 49/06 - ZMetD, 66/06 - odl. US, 33/07 - ZPNačrt, 57/08 - ZFO-1A, 70/08, 108/09, 48/12, 57/12, 92/13, 38/14, 37/15, 56/15, 102/15, 30/16, 42/16, 61/17 - GZ, 68/17, 21/18 - ZNOrg, 84/18 - ZIURKOE, 49/20 - ZIUZEOP, 61/20 - ZIUZEOP-A, 80/20 - ZIUOOPE, 158/20, 152/20 - ZZUOOP), 24. člena Statuta Mestne občine Velenje (Uradni vestnik MO Velenje, št. 1/16- uradno prečiščeno besedilo, št. 17/19) in 12. člena Odloka o lokalnih gospodarskih javnih službah v Mestni občini Velenje (Uradni vestnik MO Velenje, št. 18/08, 1/16, 10/19) na svoji …….. seji dne ……. sprejel naslednji

ODLOK

o spremembah in dopolnitvah Odloka o koncesiji za izvajanje lokalne gospodarske javne službe urejanja in čiščenja javnih površin v Mestni občini Velenje

1. člen

(1) Doda se nov 47. člen Odloka o koncesiji za izvajanje lokalne gospodarske javne službe urejanja in čiščenja javnih površin v Mestni občini Velenje (Uradni vestnik MO Velenje, št. 7/20; v nadaljevanju: odlok), ki se glasi:

»XIV. PREHODNE IN KONČNE DOLOČBE

47. člen

(1) Ne glede na določbe tega odloka in Odloka o lokalnih gospodarskih javnih službah v Mestni občini Velenje (Uradni vestnik MO Velenje, št. 18/08, 1/16) se izvajanje posameznih nalog javne službe iz 5. člena tega odloka, zaradi optimalne izkoriščenosti vzpostavljene javne infrastrukture in zaradi znižanja stroškov izvajanja javne službe, lahko izvaja s sklenitvijo neposredne pogodbe s Komunalnim podjetjem Velenje, d.o.o.

(2) V neposredni pogodbi iz prejšnjega odstavka tega člena odloka se kot izvajalec posameznih nalog javne službe iz 5. člena tega odloka določi Komunalno podjetje Velenje, d.o.o., ki izpolnjuje pogoje iz 13. člena veljavnega Zakona o nekaterih koncesijskih pogodbah za sklenitev neposredne pogodbe.

(3) Cene storitev po neposredni pogodbi ne smejo biti višje od cen storitev na trgu, kar se potrdi z ekonomskim elaboratom.

(4) V primeru sklenitve neposredne pogodbe iz prvega odstavka tega člena, se za izvajanje teh posameznih nalog javne službe iz 5. člena odloka ne uporabljajo določila tega odloka, ki se nanašajo na obveznost priprave izvedbenega programa.«

(2) Dosedanji 47. in 48 člen odloka postaneta 48. in 49. člen odloka.

2. člen

Ta odlok začne veljati naslednji dan po objavi v Uradnem vestniku Mestne občine Velenje.

Številka: 0142-0001/2021 (414-06-0002/2019)
Velenje:

župan Mestne občine Velenje
Peter DERMOL

OBRAZLOŽITEV:

1. PRAVNA PODLAGA

Pravna podlaga za sprejem odloka je sledeča:

- Zakon o gospodarskih javnih službah (Uradni list RS, št. 32/93, 30/98, 127/06, 38/10, 57/11),
- Zakon o javno-zasebnem partnerstvu (Uradni list RS, št. 127/06, Uradni list Evropske unije, št. 317/07, 314/09, 319/11, 335/13, 307/15),
- Zakon o nekaterih koncesijskih pogodbah (Uradni list RS, št. 9/19),
- Zakon o lokalni samoupravi (Uradni list RS, št. 94/07, 76/08, 79/09, 51/10, 40/12 – ZUJF, 14/15, 11/18, 30/18, 61/20 - ZIUZEOP-A, 80/20 - ZIUOOPE),
- Zakon o varstvu okolja (Uradni list RS, št. 39/06 - uradno prečiščeno besedilo, 28/06 - skl. US, 49/06 - ZMetD, 66/06 - odl. US, 33/07 - ZPNačrt, 57/08 - ZFO-1A, 70/08, 108/09, 48/12, 57/12, 92/13, 38/14, 37/15, 56/15, 102/15, 30/16, 42/16, 61/17 - GZ, 68/17, 21/18 - ZNOrg, 84/18 - ZIURKOE, 49/20 - ZIUZEOP, 61/20 - ZIUZEOP-A, 80/20 - ZIUOOPE, 152/20 – ZZUOOP, 158/20),
- Statut Mestne občine Velenje (Uradni vestnik MO Velenje, št. 1/16 – uradno prečiščeno besedilo, 17/19) in
- Odlok o lokalnih gospodarskih javnih službah v Mestni občini Velenje (Uradni vestnik MO Velenje, št. 18/08, 1/16, 10/19)

2. OCENA STANJA IN RAZLOGI ZA SPREJEM ODLOKA

Svet Mestne občine Velenje je 23. 6. 2020 sprejel Odlok o koncesiji za izvajanje lokalne gospodarske javne službe urejanja in čiščenja javnih površin v Mestni občini Velenje (Uradni vestnik MO Velenje, št. 7/20) in Pravilnik o standardih storitev izvajanja lokalne gospodarske javne službe urejanja in čiščenja javnih površin v Mestni občini Velenje (Uradni vestnik MO Velenje, št. 7/20), ki sta pravna podlaga za izvedbo javnega razpisa in sklenitev koncesijske pogodbe za izvajanje lokalne gospodarske javne službe urejanja in čiščenja javnih površin v Mestni občini Velenje.

Mestna občina Velenje je na podlagi predpisov, navedenih v prvem odstavku te obrazložitve, kot koncedent izvedla prvo fazo postopka konkurenčnega dialoga skladno z 42. členom Zakona o javnem naročanju (Uradni list RS, št. 91/15, Uradni list Evropske unije, št. 307/15, 307/15, 337/17, 337/17, Uradni list RS, št. 14/18, 69/19 - skl. US, Uradni list Evropske unije, št. 279/19, 279/19, Uradni list RS, št. 49/20 - ZIUZEOP, 80/20 – ZIUOOPE, 152/20 – ZZUOOP). Mestna občina Velenje je v prvi fazi konkurenčnega dialoga (faza priznanja sposobnosti) ugotovila, da nobena od predloženih prijav ni bila dopustna, saj nobena ni izpolnjevala vseh pogojev za priznanje sposobnosti, zato je dne 9. 12. 2020 izdala sklep o zavrnitvi vseh prijav, št. JN-0373/2020.

Zaradi zagotovitve nadaljnjega nemotenega izvajanja predmetne obvezne občinske gospodarske javne službe je Mestna občina Velenje dne 22. 12. 2020 izdala odločbo, št. 414-06-0001/2010, s katero je podaljšala trajanje obdobja koncesije za opravljanje lokalne gospodarske javne službe urejanja in čiščenja javnih površin v Mestni občini Velenje, podeljene družbi ANDREJC nizke gradnje, urejanje okolja d.o.o., Topolšica 199 b, 3325 Šoštanj do sklenitve nove koncesijske pogodbe, oziroma najdlje do 30. 6. 2021.

Predlog sprememb in dopolnitev Odloka o koncesiji za izvajanje lokalne gospodarske javne službe urejanja in čiščenja javnih površin v Mestni občini Velenje predvideva možnost, da se izvajanje posameznih nalog javne službe iz 5. člena odloka, zaradi optimalne izkoriščenosti vzpostavljene javne infrastrukture in zaradi znižanja stroškov izvajanja javne službe, lahko izvaja s sklenitvijo neposredne pogodbe, sklenjene s Komunalnim podjetjem Velenje, d.o.o.

Komunalno podjetje Velenje, d.o.o. izpolnjuje vse pogoje iz četrtega odstavka 13. člena Zakona o nekaterih koncesijskih pogodbah (Uradni list RS, št. 9/19) in 28. člena Zakona o javnem naročanju (Uradni list RS, št. 91/15, Uradni list Evropske unije, št. 307/15, 307/15, 337/17, 337/17, Uradni list RS, št. 14/18, 69/19 - skl. US, Uradni list Evropske unije, št. 279/19, 279/19, Uradni list RS, št. 49/20 - ZIUZEOP, 80/20 – ZIUOOPE, 152/20 – ZZUOOP, 175/20; v nadaljevanju ZJN-3) za sklenitev neposredne pogodbe in sicer:

a) Mestna občina Velenje skupaj z ustanoviteljicama Občino Šmartno ob Paki in Občino Šoštanj obvladuje Komunalno podjetje Velenje, d.o.o. podobno kot svoje službe;

b) Komunalno podjetja Velenje, d.o.o. izvaja več kot 80 odstotkov svojih dejavnosti za izpolnitev nalog, ki so ji jih dale občine ustanoviteljice, ki jo obvladujejo, ali ki so ji jih dale druge pravne osebe, ki jih obvladujejo občine ustanoviteljice;

c) v Komunalnem podjetju Velenje, d.o.o. ni neposredne udeležbe zasebnega kapitala.

Izpolnjevanje navedenih pogojev ugotavljajo ustanoviteljice enkrat letno s sprejemom »Sklepa o ugotovitvi izpolnjevanja pogojev za oddajo javnega naročila Komunalnemu podjetju Velenje, d.o.o., skladno z 28. členom ZJN-3 (po »in house«)«.

V primeru, da Mestna občina Velenje v postopku konkurenčnega dialoga ugotovi, da je ponudbena cena Komunalnega podjetja Velenje, d.o.o. za izvajanje posameznih nalog javne službe na podlagi in-house pravil nižja od ponudbenih cen kandidatov, lahko posamezne naloge javne službe odda Komunalnemu podjetju Velenje, d.o.o. s sklenitvijo neposredne pogodbe in s tem skladno z načelom gospodarnosti zagotovi optimalno izkoriščenost vzpostavljene javne infrastrukture in zniža stroške izvajanja javne službe.

3. CILJI, NAČELA in VSEBINA ODLOKA

Cilj, ki se ga zasleduje s sprejetjem odloka, je predvsem zasledovanje javnega interesa in zagotavljanje načela gospodarnosti.

Predlog sprememb in dopolnitev Odloka o koncesiji za izvajanje lokalne gospodarske javne službe urejanja in čiščenja javnih površin v Mestni občini Velenje predvideva možnost, da se izvajanje posameznih nalog javne službe iz 5. člena

odloka, zaradi optimalne izkoriščenosti vzpostavljene javne infrastrukture in zaradi znižanja stroškov izvajanja javne službe, lahko izvaja s sklenitvijo neposredne pogodbe, sklenjene s Komunalnim podjetjem Velenje d.o.o.

Ostale določbe odloka ostajajo nespremenjene.

4. OCENA FINANČNIH IN DRUGIH POSLEDIC

S sprejetjem predlaganega odloka Mestna občina Velenje ne bo imela dodatnih finančnih obveznosti.

V primeru sklenitve neposredne pogodbe za izvajanje posameznih nalog javne službe s Komunalnim podjetjem Velenje d.o.o., bodo stroški izvajanja javne službe nižji, kot bi bili, če bi jih izvajal koncesionar, vzpostavljena javna infrastruktura bo optimalno izkoriščena.

PREDLOG ZA SPREJEM PO SKRAJŠANEM POSTOPKU:

Ker gre za manj zahtevne spremembe in dopolnitve odloka predlagamo, da se, v skladu s prvo alinejo prvega odstavka 99. člena Poslovnika Sveta MO Velenje (Uradni vestnik MO Velenje, št. 3/16 - uradno prečiščeno besedilo in 7/17), odlok obravnava po skrajšanem postopku.

V Velenju, 11. 01. 2021

Pripravili:

dr. Boštjan Ferk, l.r.

Rudi Vuzem, l.r.

Bojana Žnider, l.r.

Judita Zager, l.r.

Elma Dervišević, l.r.

Vodja Urada za komunalne dejavnosti:

Anton Brodnik, l.r.

"ŽUPAN:

Na podlagi 37. člena Statuta Mestne občine Velenje (Uradni vestnik MO Velenje, št. 1/16 - uradno prečiščeno besedilo, 17/19) predlagam svetu Mestne občine Velenje, da ta odlok sprejme.

župan Mestne občine Velenje

Peter DERMOL, l.r."

ODGOVORI

UPRAVE MESTNE OBČINE VELENJE NA VPRAŠANJA IN POBUDE SVETNIC IN SVETNIKOV

26. december 2020

Zap. št. 85

Član sveta MATEJ JENKO je podal naslednje vprašanje:

V zvezi s svetniškimi sredstvi, ki mi jih že več let samovoljno, brez pravne podlage ne dovolite koristiti mi s tem onemogočate politično delovanje,

smo na mail dobili tudi tabelo v zvezi s tiskovinami.

Prosim za odgovor, koliko sredstev je MO Velenje potrošila v lanskem letu za tiskovine, reklamo in marketing vključno z vsemi sredstvi, ki so se porabila za prireditve.

Glede na to, da so stroški nastajali tudi na drugih proračunskih porabnikih, prosim, da pridobite informacije tudi od njih.

V tabeli naj bo posebej označeno tiste proračunske porabnike, kjer MOV prispeva v njihov proračun več kot 50 % njihovega letnega proračuna.

Prosim, da se odgovor pripravi v obliki skupne tabele v programu Excel:

Po kolonah:

Datum / Proračunski porabnik / Dogodek-Prireditev / Strošek / Vrednost

ODGOVOR:

Podatke o porabi sredstev na posameznih proračunskih postavkah lahko pridobite iz Zaključnega računa proračuna Mestne občine Velenje. Za podatke o ostalih posrednih uporabnikih, se obrnite na njih.

Odgovor so pripravili v Kabinetu župana.

7. december 2020

Zap. št. 84

Članica sveta VERONIKA JUVAN je podala naslednje vprašanje:

Kako daleč je projekt tunel Selo (pri Mixu)–konec Konovega (pri bodočem krožišču tretje razvojne osi, blizu Turna), kdaj bi se naj pričelo z gradnjo oziroma v kateri fazi je ta projekt?

ODGOVOR:

Mestna občina Velenje je novembra 2020 za ta odsek ceste izdala soglasje k projektnim rešitvam, navedenih v dokumentaciji za pridobitev gradbenega dovoljenja. Postopek pridobivanja gradbenega dovoljenja vodi DARS, d. d., in je v teku.

Odgovor so pripravili v Uradu za urejanje prostora.