



### Mestna občina Velenje - ŽUPAN

Na podlagi 37. člena Statuta Mestne občine Velenje  
(Ur. vest. Mestne občine Velenje, št. 4/99, 6/01 in 14/03)

ISSN 1318-1327

## OBJAVLJAM

- naslednje akte Mestne občine Velenje

1. SKLEP o potrditvi predloga Programa priprave regionalne zasnove prostorskega razvoja Savinjske statistične regije
2. PROGRAM PRIPRAVE regionalne zasnove prostorskega razvoja Savinjske statistične regije (SKTE 3)

### OBČINA ŠMARTNO OB PAKI

3. SKLEP o potrditvi predloga Programa priprave regionalne zasnove prostorskega razvoja Savinjske statistične regije
4. PROGRAM PRIPRAVE regionalne zasnove prostorskega razvoja Savinjske statistične regije (SKTE 3)

Svet Mestne občine Velenje je na podlagi 52. člena Zakona o urejanju prostora (Uradni list RS, št. 110/02, 8/03. in 58/03), Zakona o spodbujanju skladnega regionalnega razvoja (Uradni list RS, št. 60/99, 52/02 in 56/03), Pravilnika o podrobnejši vsebini, obliki in načinu priprave regionalne zasnove prostorskega razvoja ter vrstah njenih strokovnih podlag (Uradni list RS, št. 24/04) in 24. člena Statuta Mestne občine Velenje (Uradni vestnik MoV, št. 4/99, 6/01 in 14/03), na 3. korespondenčni seji, dne 13. 07. 2004 in 14. 07. 2004 sprejel naslednji

## SKLEP

### *o potrditvi predloga Programa priprave regionalne zasnove prostorskega razvoja Savinjske statistične regije*

#### 1.

Svet Mestne občine Velenje potrjuje predlog Programa priprave regionalne zasnove prostorskega razvoja Savinjske statistične regije.

#### 2.

Program priprave regionalne zasnove prostorskega razvoja Savinjske statistične regije je priloga in dodatek tega sklepa.

#### 3.

Sklep velja z dnem objave v Uradnem Vestniku MO Velenje.

Številka: 350-01-0006/2004-101

Datum: 14. 07. 2004

Župan Mestne občine Velenje  
**Srečko MEH**, s. r.

Republika Slovenija

**MINISTRSTVO ZA OKOLJE, PROSTOR IN ENERGIJO**

Dunajska 48, 1000 Ljubljana, Slovenija

Telefon: (01) 478 74 00, Telefaks: (01) 478 74 22

Na podlagi drugega odstavka 27. in 52. člena Zakona o urejanju prostora (Uradni list RS, št. 110/02, 8/03 – popr. in 58/03-ZZK-1) je na predlog programskega sveta minister za okolje, prostor in energijo sprejel naslednji

## PROGRAM PRIPRAVE

### regionalne zasnove prostorskega razvoja Savinjske statistične regije (SKTE 3)

#### 1. OCENA STANJA, RAZLOGI IN PRAVNA PODLAGA ZA PRIPRAVO REGIONALNE ZASNOVE PROSTORSKEGA RAZVOJA

Glede na Oceno stanja in teženj v prostoru Slovenije, Politiko urejanja prostora Republike Slovenije (oba dokumenta je leta 2001 sprejela Vlada Republike Slovenije) je priprava regionalne zasnove prostorskega razvoja (v nadaljnjem besedilu: regionalna zasnova) za območje Savinjske statistične regije (SKTE 3) utemeljena predvsem zaradi naslednjih vsebinskih razlogov: pospešitve razvoja regije v odnosu do razvitejših regij v Republiki Sloveniji, policentričnega razvoja omrežja mest in drugih naselij v regiji, učinkovitejšega načrtovanja prometne in druge infrastrukture v regiji, na novo vzpostavljenih mednarodnih odnosov, pospešenega razvoja tržnega gospodarstva, spremenjenih družbeno-ekonomskih, socialnih in pravnih razmer in z njimi povezanih prostorskih opredelitev razvoja regije, drobljenja lokalne samouprave ob hkratni centralizaciji oblasti brez logične protiteuži v regionalni organizaciji Republike Slovenije. Regionalna zasnova Savinjske statistične regije (SKTE 3) bo ob upoštevanju usmeritev iz Strategije prostorskega razvoja Republike Slovenije podala usmeritve za urejanje prostora v regiji.

Pravno podlago za pripravo regionalnih zasnov prostorskega razvoja podajata Zakon o urejanju prostora (Uradni list RS, št. 110/02, 8/03 – popr. in 58/03-ZZK-1, v nadaljnjem besedilu: ZUreP-1), Pravilnik o podrobnejši vsebini, obliki in načinu priprave regionalne zasnove prostorskega razvoja ter vrstah njenih strokovnih podlag (Uradni list RS, št. 24/04, v nadaljnjem besedilu: Pravilnik) in Zakon o spodbujanju skladnega regionalnega razvoja (Uradni list RS, št. 60/99, 52/02-ZDU-1 in 56/03; v nadaljnjem besedilu: ZSRR).

Na podlagi izdelanega Regionalnega razvojnega programa in v skladu z 12. členom Zakona o spodbujanju skladnega regionalnega razvoja (Uradni list RS, št. 60/99, 52/02-ZDU-1 in 56/03; v nadaljnjem besedilu: ZSRR) je Regionalna razvojna agencija Celje že dne 6.12.1999 podala Ministrstvu za okolje, prostor in energijo pobudo za pripravo ustreznega prostorskega akta za območje Savinjske statistične regije (SKTE 3). Na podlagi tega je bila v letu 2000 že izdelana pripravljalna faza regionalne zasnove prostorskega razvoja



Savinjske statistične regije (SKTE 3), ki je podala ogrode in izhodišča za nadaljnje aktivnosti. Ministrstvo za okolje, prostor in energijo in Ministrstvo za gospodarstvo sta na podlagi svojih javnih razpisov sklenili z Regionalno razvojno agencijo Celje pogodbo o subvencioniranju priprave regionalne zasnove prostorskega razvoja Savinjske statistične regije (SKTE 3). Tudi 31 občin te statistične regije je s pismi o nameri in s podpisom dogovora o skupnem načrtovanju prostorskih ureditev regionalnega pomena zagotovilo svoje sodelovanje pri izvedbi tega projekta in njegovo sofinanciranje.

Opravljen je bil analiza stanja, pripravljen predlog vizije in zasnova prostorskega razvoja regije v variantah, predlog regionalne zasnove z usmeritvami in ukrepi za njeno izvajanje. Ministrstvo za okolje, prostor in energijo je avgusta 2003 v skladu z 28. členom ZUreP-1 sklicalo prostorsko konferenco z namenom, da se pridobijo in uskladijo priporočila, usmeritve in legitimni interesi lokalne skupnosti, gospodarstva in interesnih združenj ter organizirane javnosti glede priprave regionalne zasnove Savinjske statistične regije (SKTE 3).

Namen regionalne zasnove prostorskega razvoja je opredeliti usmeritve za dolgoročni prostorski razvoj celotne Savinjske statistične regije. Z njo bodo določene prostorske ureditve regionalnega pomena, to so prostorske ureditve državnega pomena, prostorske ureditve, ki so skupnega pomena za državo in občine ter tiste prostorske ureditve lokalnega pomena, ki presegajo pomen ene same občine.

Regionalna zasnova prostorskega razvoja bo oblikovana kot partnerski akt med državo in občinami Savinjske statistične regije (to so občine: Bistrica ob Sotli, Braslovče, Celje, Dobje pri Planini, Dobrna, Gornji Grad, Kozje, Laško, Ljubno, Luče, Mozirje, Nazarje, Podčetrtek, polzela, Prebold, Rogaška Slatina, Rogatec, Slovenske Konjice, Solčava, Šentjur, Šmarje pri Jelšah, Šmartno ob Paki, Šoštanj, Štore, Tabor, Velenje, Vitanje, Vojnik, Vranksko, Zreče in Žalec). Ključni cilji, ki jih je potrebno doseči so:

- oblikovanje vizije prostorskega razvoja regije in zasnove prostorskega razvoja regije,
- določiti okvirno zasnovo rabe prostora z zasnovo razmestitve dejavnosti v prostoru,
- določiti usmeritve za podrobnejše načrtovanje prostorskih ureditev regionalnega pomena.

## 2. OCENA STANJA

Glede na Oceno stanja in teženj v prostoru Slovenije in Politiko urejanja prostora Republike Slovenije (oba dokumenta je leta 2001 sprejela Vlada Republike Slovenije) je priprava regionalne zasnove prostorskega razvoja za območje Savinjske statistične regije potrebna predvsem zaradi naslednjih vsebinskih razlogov: pospeševati razvoj regije v odnosu do razvitejših regij v Sloveniji, policentrični razvoj omrežja mest in drugih naselij v regiji, učinkovitejšega načrtovanja prometne in druge infrastrukture v regiji, sprememb v kmetijski politiki, predlogov za vzpostavljanje novih zavarovanih območij, pospešenega razvoja tržnega gospodarstva, spremenjenih družbeno-ekonomskih, socialnih in pravnih razmer in z njimi povezanih prostorskih opredelitev razvoja regije, drobljenja lokalne samouprave ob hkratni centralizaciji oblasti brez logične

protiuteži v regionalni organizaciji Slovenije.

Prostorske sestavine dolgoročnega plana Republike Slovenije za obdobje od leta 1986 do leta 2000 (Uradni list SRS, št. 1/86, 41/87, 12/89 in Uradni list RS, št. 36/90, 27/91, 72/95, 13/96, 11/99 in 4/03) in prostorske sestavine družbenega plana Republike Slovenije za obdobje 1986 – 1990 (Uradni list SRS, št. 2/86, 41/87, 23/89 in Uradni list RS, št. 72/95, 13/96, 11/99 in 4/03) - v nadaljnjem besedilu: prostorski plan Republike Slovenije), ki so bile izdelane v prejšnji družbeno ekonomski ureditvi v okviru sistema družbenega planiranja, zaradi spremenjenega družbenega, ekonomskega in pravnega sistema v Republiki Sloveniji, kljub naknadno sprejetim spremembam opredelitev, ne zagotavljajo več zelenega usmerjanja prostorskega razvoja. Veljavni prostorski plan Republike Slovenije bo nadomeščen z v Zakonu o urejanju prostora (Uradni list RS, št. 110/02, 8/03 – popr. in 58/03-ZZK-1), v nadaljnjem besedilu: ZUreP-1, določeno prostorsko strategijo, ki bo opredelila prostorski razvoj Slovenije in usmeritve za urejanje prostora v Sloveniji v novih družbeno gospodarskih pogojih, tehnološki globalizaciji in vstopanju Republike Slovenije v evropske integracije. Regionalna zasnova prostorskega razvoja Savinjske statistične regije bo, izhajajoč iz veljavnega prostorskega plana Republike Slovenije in ob upoštevanju strokovnih podlag za izdelavo Strategije prostorskega razvoja Slovenije, podala usmeritve za urejanje prostora v regiji.

Pri izdelavi Regionalnega razvojnega programa za Savinjsko statistično regijo za obdobje 2002-2006, ki je bil izdelan na podlagi Zakona o spodbujanju skladnega regionalnega razvoja (Uradni list RS, št. 60/99, 52/02-ZDV-1 in 56/03); v nadaljnjem besedilu ZSRR, in v letu 2001 tudi formalno sprejet je bilo ugotovljeno, da je za prostorsko umestitev projektov iz izvedbenega dela regionalnega razvojnega programa nujna izdelava regionalne zasnove prostorskega razvoja, ker je prostor bistveni omejitveni in razvojni dejavnik gospodarske in družbene aktivnosti regije.

## 3. RAZLOGI IN PRAVNA PODLAGA

V preteklem obdobju se je prostorsko planiranje v Republiki Sloveniji odvijalo na državni in lokalni ravni. Dejstvo pa je, da je prostorsko planiranje lahko najbolj učinkovito prav na regionalni ravni, kjer se neposredno soočajo razvojni interesi posameznih dejavnosti oziroma sektorjev ter njihove pobude za posege v prostor. Na tej ravni se lahko oblikujejo usklajeni skupni interesi lokalnih skupnosti in se soočajo z državnimi interesi. Poleg tega je velik del nalog države na področju urejanja prostora izrazito teritorialno pogojen, saj se nanašajo na posamezna problemska območja, pri katerih je potrebno upoštevati njihove regionalne posebnosti in značilnosti.

Zakon o urejanju prostora (Uradni list RS, št. 110/02, 8/03 – popr. in 58/03-ZZK-1, v nadaljnjem besedilu: ZUreP-1) uvaja regionalno raven prostorskega načrtovanja, ki se uresničuje s pripravo regionalnih zasnov prostorskega razvoja - partnerskim prostorskim aktom med državo in občinami. Ti dokumenti se pripravljajo za načrtovanje prostorskih ureditev regionalnega pomena na problemskih območjih s skupnimi prostorskimi značilnostmi, lahko pa tudi za posamezna funkcionalno



zaokrožena območja. Kot določa ZUreP-1 je z regionalno zasnovo prostorskega razvoja bo s tem aktom potrebno podati usmeritve za pripravo prostorskih aktov države in občin. Hkrati je s tem vzpostavljena povezava z izvedbo regionalnega razvojnega programa.

Pravno podlago za pripravo regionalnih zasnov prostorskega razvoja predstavlja ZUreP – 1. Na podlagi drugega odstavka 52. člena ZUreP-1 sprejme program priprave regionalne zasnove prostorskega razvoja minister za prostor na predlog programskega sveta. V skladu z 49. členom ZUreP-1 lahko regionalna zasnova prostorskega razvoja nadomesti strategijo prostorskega razvoja občine v posameznih delih, vendar mora biti regionalna zasnova prostorskega razvoja v tem primeru pripravljena z vsebino in podrobnostjo kot jo ZUreP-1 določa za strategijo prostorskega razvoja občine.

Na podlagi izdelanega regionalnega razvojnega programa in v skladu z 12. členom ZSRR je Regionalna razvojna agencija Celje že dne 6.12.1999 podala Ministrstvu za okolje in prostor pobudo za pripravo ustreznega prostorskega akta za območje Savinjske regije. Na podlagi tega je bila v letu 2000 že izdelana pripravljajna faza regionalne zasnove prostorskega razvoja Savinjske regije, ki je podala ogrodje in izhodišča za nadaljnje aktivnosti.

Ministrstvo za okolje, prostor in energijo in Ministrstvo za gospodarstvo sta na podlagi svojih javnih razpisov sklenili z Regionalno razvojno agencijo Celje pogodbo o subvencioniranju priprave regionalne zasnove prostorskega razvoja Savinjske statistične regije. Tudi 31 občin te statistične regije je s pismi o nameri in s podpisom dogovora o skupnem načrtovanju prostorskih ureditev regionalnega pomena, zagotovilo svoje sodelovanje pri izvedbi tega projekta in njegovo sofinanciranje.

#### 4. PREDMET IN PROGRAMSKA IZHODIŠČA

##### 2. Predmet in programska izhodišča regionalne zasnove prostorskega razvoja

*Predmet regionalne zasnove je:*

1. Določitev usmeritev za celovit in usklajen prostorski razvoj regije.
2. Načrtovanje zasnov prostorskih ureditev regionalnega pomena in drugih prostorskih ureditev, ki imajo podlago v Strategiji prostorskega razvoja Slovenije in Regionalnem razvojnem programu Savinjske statistične regije (SKTE 3) za obdobje 2002-2006.

Programska izhodišča regionalne zasnove so določena v Strategiji prostorskega razvoja Slovenije, zlasti v poglavjih o razvoju poselitve, gospodarske infrastrukture in krajine. Regionalna zasnova prostorskega razvoja Savinjske statistične regije se pripravi v skladu z določbami ZUreP-1, ta program priprave pa podrobneje opredeljuje njeno vsebino, obliko in način izdelave.

Pri pripravi regionalnih zasnov prostorskega razvoja je potrebno upoštevati vse tri ravni prostorskega načrtovanja (državno, regionalno in občinsko) in njihova izhodišča. Državna izhodišča

so podana v ustreznih državnih dokumentih, regionalna v sprejetem regionalnem razvojnem programu, občinska pa v občinskih dokumentih. Regionalna zasnova prostorskega razvoja se pripravi kot celovit, strateški prostorski dokument regije. Pri njeni pripravi se morajo prostorsko preveriti, medsebojno uskladiti ter v podrobnosti, ki jo bodo omogočale sektorske in druge strokovne podlage, ustrezno umestiti v prostor vse ključne vsebine, katerih nabor se bo med izdelavo regionalnih zasnov prostorskega razvoja še dopolnjeval in ustrezno formuliral in sicer odvisno od poteka interakcije med njimi ter glede na rezultate posameznih faz izdelave.

##### 4.1 Državna izhodišča

Velik del nalog države na področju urejanja prostora izrazito teritorialno pogojen, saj se naloge nanašajo na posamezna problemska območja, pri katerih je potrebno upoštevati značilnosti in posebnosti regije. To dejstvo je treba upoštevati pri usklajevanju državnih interesov na območju regije. Z regionalno zasnovo prostorskega razvoja bo potrebno prostorsko uskladiti in umestiti predvsem tiste ključne prostorske projekte, ki so vitalnega pomena za nadaljnji razvoj regije, in sicer po področjih predvsem naslednje

##### - Poselitev :

uravnotežen policentričen razvoj središč in njihovih zaledij na osi Celje - Velenje ter izoblikovanje Savinjske urbane regije; umestitev Celja kot središča nacionalnega pomena, Velenja kot središča regionalnega pomena, somestij Slovenske Konjice - Zreče, Šmarje pri Jelšah - Rogaška Slatina, Mozirje - Nazarje, Laškega in Šentjurja kot medobčinskih lokalnih središč in drugih pomembnih središč za oskrbo posameznih območij znotraj regije, vključno z opredelitvijo njihovih funkcij in posledičnih prostorskih ureditev; območja za vzpostavitev novih izobraževalnih ustanov državnega in regionalnega pomena; usklajevanje s hrvaškimi in avstrijskimi obmejnimi območji, izgradnja petih osrednjih industrijskih con v Celju (industrijska cona Celje - Vzhod), v Velenju, Šoštanj, Šentjurju in v Žalcu na območju Arnovskega gozda, ostale manjše gospodarske oziroma poslovne cone se locirajo v večjih središčih in ob pomembnejših prometnicah; v vsakem občinskem središču se v skladu s pogoji in povpraševanjem razvijajo obrtne cone; opredelitev območij za potrebe obrambe, npr. obrambno območje Menina;

##### - Infrastruktura:

**-Prometna infrastruktura** - izgradnja hitre ceste v smeri Celje - Velenje - Slovenj Gradec ter posodobitev obstoječe glavne ceste prvega reda v smeri Celje - Laško - Krško; izgradnja hitre ceste od priključka avtoceste v Dramljah mimo Šentjurja v smeri sever - jug in posodobitev ceste Šentjur - Sevnica - Krško in Šentjur - Gorica pri Slivnici; izboljšava regionalnih cestnih povezav še posebej v smeri proti Zgornji Savinjski dolini (od priključka na avtocesto pri Šempetru do Logarske doline) ter v smeri proti Kozjanskemu in Obsotelju; izgradnja nove glavne železniške proge drugega reda v smeri Šoštanj - Slovenj Gradec - Dravograd ter posodobitev obstoječe regionalne železniške proge Šoštanj - Celje in njena preategorizacija v glavno železniško progo drugega reda; posodobitev obstoječe železniške proge v smereh Celje - Rogatec - Krapina in



Celje - Imeno – Kumrovec; ureditev prometnega terminala za kombiniran tovorni promet nacionalnega pomena v Celju ter regionalnega pomena v Velenju; izgradnja terminala za javni potniški promet nacionalnega pomena v Celju ter regionalnega pomena v Velenju; razvoj letališča v Celju kot javnega letališča nacionalnega ter v Šoštanj kot javnega letališča regionalnega pomena ter posodabljanje letaliških naprav za vodenje zračnega prometa na obeh letališčih; izgradnja daljinskega državnega in regijskega kolesarskega omrežja;

**-Telekomunikacijska infrastruktura** - pokrivanje območij, ki sedaj niso pokrita s signalom mobilne telefonije;

**-Komunalna infrastruktura** - vzpostavitev regijskega centra za ravnanje z odpadki v Bukovžlaku; izgradnja čistilne naprave za pitno vodo v Vitanjah; izgradnja magistralnega vodovoda Poljčane - Rogaška Slatina – Rogatec; izgradnja kanalizacij in čistilnih naprav skladno z državnimi operativnimi plani;

**-Energetska infrastruktura** - izgradnja plinovoda M 1/1 Ceršak – Rogatec in plinovoda Polzela – Šoštanj; izgradnja termoenergetskega objekta termoelektrarne Šoštanj VI; izgradnja RP Celje;

#### **-Krajina:**

- urejanje zavarovanih in predlaganih širših območja narave (regijski in krajinski parki), ožja zavarovana in predlagana območja narave (naravne vrednote, naravni rezervati) ter ekološko pomembna območja, urejanje območij večjih naravnih vrednot (Kozjanski park) in kulturne dediščine z vidika ohranjanja narave, varstva kulturne krajine, gozdarstva ter razvoja turizma (širše območje Zgornje Savinjske doline in Kamniško-savinjskih Alp - del predlaganega Karavanško – Kamniško – Savinjskega regijskega parka ter znotraj tega obstoječa ( )krajinska parka Logarska dolina in Robanov kot, več ekološko pomembnih območij državnega pomena, predlog posebnega območja varstva na podlagi direktive o pticah (Kozjanski park) za Naturo 2000.; pomembnejše območje kulturne dediščine Zgornja Savinjska dolina in Zadrecška dolina, predlagana krajinska parka Menina (z ekološko pomembnim območjem državnega pomena) in Dobrovlje (uradno te dva parka nista predlagana, glej spletno stran ministrstva za okolje, prostor in energijo: krajinski park Golte z ekološko pomembnim območjem državnega pomena; območje Kozjanskega regijskega parka (Kozjanski park) s predlogom širitve, vključno z območji izjemnih krajin, ostenjem Posavskega hribovja, ekološko pomembnimi območji državnega pomena in pomembnejšimi območji kulturne dediščine (Olimje-Podčetrtek, Babna gora, Planina pri Sevnici-Pilštajn in Podsreda-Svete gore ter gozdom s posebnim namenom Palčnik pri Podčetrtku, arheološko najdišče in območje Rifnika, staro mestno jedro Šentjurja; območje predlaganega krajinskega parka Čemšenik (Kozjanski park) in že obstoječega krajinskega parka (ustanovljen leta 1996 z občinskim odlokom Občine Trbovlje) Mrzlica s Posavskim hribovjem (predlog posebnega območja varstva za Naturo 2000); velenjska in šoštanjska jezera z velikim potencialom – vodni športi in turizem, Slivniško jezero kot naravni rezervat z 250 vrstami ptic; območja pomembnejše kulturne dediščine Vojnik-Dobrna-Vitanje, Slovenske Konjice in Žička kartuzija; gozdovi s posebnim namenom v okolici mest (vključevanje urbanih gozdov v

Mestno občino Celje in gozdov v okolici mest s poudarjeno rekreacijsko in estetsko funkcijo ter klimatsko funkcijo in funkcijo varovanja naravne dediščine); usmeritve za območja večjih naravnih vrednot (Kozjanski park) in kulturne dediščine (Kozjanski park), ki mejijo na druge regije: območje predlaganih krajinskih parkov Huda Luknja - Paški Kozjak (tudi ta dva krajinska parka uradno nista predlaga oziroma nista zabeležena: tudi predlog za Naturo 2000) ter Boč-Plešivec-Donačka gora z območjem pomembnejše kulturne dediščine Rogatec in Donačka gora; območje predlaganega regijskega parka Pohorje; za širša zavarovana območja, to je regijske parke, ki segajo na območja več regij, je potrebno opredeliti izdelavo skupnega razvojnega programa in v tem prostorsko in varstveno-razvojnem dokumentu opredeliti in uskladiti državne, regionalne in lokalne interese (Kozjanski park); območja urejanja poplavne problematike porečja Savinje s pritoki, Dravinje in Sotle (z upoštevanjem naravovarstvenih, kulturno-krajinskih, kmetijskih in poselitvenih vidikov); zaključena območja večjih agrarnih operacij (namakanje) v Savinjski dolini (občine: Braslovče, Polzela, Prebold in Žalec); območja kmetijstva, pomembna za ohranjanje kulturne krajine; območja kmetijstva, pomembna za vidika varovanja okolja in naravnih virov; skrb za tehnično dediščino;

#### **-Okolje:**

-izboljševanje zraka v kotlinskih legah, še posebej na urbaniziranih območjih kjer je skoncentrirana tudi večina industrije (največji onesnaževalci); izboljševanje kakovosti voda v površinskih vodotokih; zmanjševanje onesnaženja podtalnice, ki je v regiji močno ogrožena; oblikovanje smernic za postopno saniranje tal, ki so onesnažena zaradi emisij iz industrije in prometa ter zaradi intenzivnega kmetovanja; zmanjševanje pritiskov na gozd, ki jih predstavljajo neposredni posegi v gozdni prostor – gradnja cest, industrijskih con in širitev poselitve; izboljševanje kakovosti bivanja v urbanih okoljih z zmanjševanjem pritiskov, ki jih predstavljajo promet, hrup in onesnažen zrak; vzpostavitev ustrezne institucionalne organiziranosti za varstvo okolja in trajnostni razvoj na regionalni ravni; podpiranje obstoječih ustanov in podjetij, ki se ukvarjajo z vprašanji okolja, ter spodbujati nastanek novih; spodbujanje izdelave programa varstva okolja na regionalni ravni, regionalne Agende 21 ali udejanjanja kakšnega drugega instrumenta trajnostnega razvoja, npr. ekološko stopinjo ali okoljski proračun (EcoBudget).

#### **4.2 Regionalna izhodišča**

Na podlagi sprejetega regionalnega razvojnega programa se je že izoblikoval nabor tistih prostorskih vsebin regionalnega pomena, ki so prioritete v regiji in morajo zato tvoriti jedro vsebine regionalne zasnove prostorskega razvoja. Ker je ta nivo zaenkrat še nedorečen in do sprejetja zakona o pokrajinah nima nobenih zakonskih pristojnosti so kot regionalne vsebine definirani tisti prostorski projekti, ki presegajo potrebe zgolj ene občine. Med ključne vsebine spadajo predvsem naslednje:

- **poselitev:** koncentracija poselitve okrog središč in v somestjih Celje-Žalec ter Velenje-Šoštanj, revitalizacija degradiranih površin velikih industrijskih kompleksov kot potencial za urejanje industrijsko proizvodnih in poslovnih



con regijskega značaja, celovito urejanje turistično-rekreativnih območij;

- **infrastruktura:** razvoj integriranega prometno-poselitvenega sistema, v katerem regionalno in subregionalna središča opravljajo ustrezno prometno funkcijo, s hitro prometno povezavo sever-jug oblikovati Celje kot pomembno regionalno prometno vozlišče, povečati dostopnost znotraj regije predvsem na območju Zgornje Savinjske doline in Kozjanskega; izgradnja kozjanskega cestnega križa; cestna povezava z Zagrebom kot najbližje ležečim milijonskim mestom; ohranitev železniške povezave z Zagrebom;

- **krajina:** ohranjanje visoke estetske vrednosti odprtega prostora, vključevanje in prepletanje visoke kvalitete naravnih vrednot z razvojem turizma, izdelati aktivni scenarij za reko Savinjo, vključevanje vodnega in obvodnega prostora Savinje, Dravinje in Sotle s pritoki kot povezovalni element občin ob njih, sanacija velikih kamnolomov (Pirešica, Liboje, Frankolovo, Pečovnik, Gorenje) in rudniških površin na območju Velenja in Laškega.

- **okolje:** ohranjanje sorazmerno visoke kvalitete delov okolja regije; saniranje okoljsko degradiranih območij; oblikovanje usmeritev regije v trajnostni razvoj.

### 4.3 Občinska izhodišča

Regionalna zasnova prostorskega razvoja bo podala tudi izhodišča za prostorske planske akte občin. Občinska izhodišča so navedena v veljavnih prostorskih planih. V občinah, v katerih so veljavni prostorski plani že zastareli in so delovne verzije sprememb in dopolnitev planskih aktov že v fazi sprejemanja, se te uporabijo kot podlaga za opredelitev občinskih izhodišč. Zaradi nehomogenosti regije v prostorskem in razvojnem pogledu, zaradi razdrobljenosti občin, njihovega velikega števila in lažje organizacije jih je treba pri načrtovanju regionalnega prostorskega razvoja povezati v subregije oziroma partnerstva, ki so že izoblikovana tako v podjetniškem smislu kot po skupnih prostorskih značilnostih, prednostih in problemih.

**4.3.1 Subregija Celje z okolico** obsega občine Celje, Dobrna, Laško, Štore, Vojnik. Ključne prostorske vsebine, ki jih je potrebno obravnavati in uskladiti so zlasti naslednje:

- **poselitev:** uskladitev prostorskega razvoja in preprečevanje trenda razpršenosti, oblikovanje obrtnih con Laško-Rečica, Sevce, Zidani most, Vojnik, Štore, ureditev zdravilišča Rimske Toplice in Laško;

- **infrastruktura:** prometno povezati Celje na državno omrežje, dograditev vodovodnega in kanalizacijskega omrežja, sanacija in širitev komunalnih deponij, sanacija divjih odlagališč;

- **krajina:** oblikovanje razlivnih območij za visoke vode – izdelati aktivni scenarij za reko Savinjo, urejanje gozdov s posebnim namenom v okolici mest-urbanih gozdov v Mestni občini Celje in gozdov v okolici mest;

- **okolje:** opredelitev smernic za: izboljšanje kakovosti zraka, postopno sanacijo močne kontaminiranosti tal s težkimi kovinami ter za zmanjšanje onesnaženosti podtalnice s pesticidi.

**4.3.2 Subregija Dravinjska dolina** obsega občine Slovenske Konjice, Vitanje, Zreče. Ključne prostorske vsebine, ki jih je potrebno obravnavati in uskladiti so zlasti naslednje:

- **poselitev:** umestitev obrtnih con v Slovenskih Konjicah, Vitanju in Zrečah;

- **infrastruktura:** izboljšanje dostopnosti znotraj subregije, oblikovanje skupnega parkirišča za tovorna vozila, umestitev manjših skupnih čistilnih naprav;

- **krajina:** ohranjanje gozdnih rezervatov in ekološko pomembnih območij (EPO); urejanje območja predlaganih krajinskih parkov Huda Luknja-Paški Kozjak ter pomembnejših območij kulturne dediščine;

- **okolje:** smernice za zmanjševanje obremenjenosti zraka, vode in tal predvsem v Slovenskih Konjicah.

**4.3.3 Subregija Obsotelje s Kozjanskim** obsega občine Bistrica ob Sotli, Dobje, Kozje, Podčetrtek, Šentjur pri Celju, Šmarje pri Jelšah, Rogaška Slatina, Rogatec. Obravnavati je potrebno naslednje vsebine:

- **poselitev:** zgoščevanje ter sanacija obstoječe razpršene poselitve; umestitev proizvodno-servisne cone na območju nekdanjih skladišč Steklarne Hum na Sotli, ureditev poslovno-obrtne ceno v občini Dobje razširitev vseh obstoječih naselji v občini Dobje in nova stanovanjska soseska, nakup zemljišč v občini Dobje, njihova komunalna ureditev in prodaja na trgu;

- **infrastruktura:** umestitev centralne čistilne naprave v Šentjurju, plinifikacija urbanih središč, razvoj mobilne telefonije v Šmarju pri Jelšah, izgradnja hitre ceste od avtocestnega priključka Dramlje mimo Šentjurja; izgradnja obvoznice za Šentjur proti Planini pri Sevnici; nadvoz preko železnic; posodobitev ceste Šentjur – Planina – Sevnica in Šentjur – Gorica pri Slivnici; potrebno asfaltirati cestišča na odsekih Planina – Sevnica na odseku občine Šentjur; Dežno – Jurklošter; Planina – Ledinšča – Lesično .

- **krajina:** ohranjanje in izraba gozdov s posebnim namenom (gozdni rezervati, zdraviliški gozdovi – Olimje, Rogaška Slatina), usmeritve za usklajeno urejanje zavarovanih območij, ki mejijo na druge regije (Kozjanski regijski park, Krajinski park Boč-Plešivec-Donačka gora);

- **okolje:** ekološka sanacija Slivniškega jezera, raziskave novih virov pitne vode na območju celotne občine Dobje.

**4.3.4 Subregija Spodnja Savinjska dolina** obsega občine Braslovče, Polzela, Prebold, Tabor, Vransko, Žalec. Ključne prostorske vsebine, ki jih je potrebno obravnavati in uskladiti so zlasti naslednje:

- **poselitev:** vzpostavitev športno-rekreacijskih območij v Šempetru in Podgradu, oblikovanje obrtno-poslovnih con na območju Arnovskega gozdu, Šempetra, Podloga, Čepelj, Vranskega – Brode;

- **infrastruktura:** oblikovanje skupnega parkirišča za tovorna vozila; park tehnične kulture »Johann Puch« Čepelje, zagotavljanje novih virov pitne vode, umestitev manjših skupnih čistilnih naprav; obnova jezov na reki Bolski in Podgrajščici in hkratna izgradnja manjših hidroelektrarn – s tem se izboljšajo hidrološke razmere in poplavna varnost,

- **krajina:** urejanje porečja Savinje, urejanje območij namakanja in večjih agrarnih operacij, urejanje zavarovanih



območij (obstoječa krajinska parka Mrzlica in Ponikovski kras ter predlagana parka Dobrovlje in Čemšenik, obnova kulturne dediščine, vključitev v zaključeno območje večjih agrarnih operacij (namakanje) v Savinjski dolini;

- **okolje:** smernice za zmanjšanje vrednosti koncentracij nitratov in pesticidov v podtalnici; oblikovanje razlivnih območij za visoke vode.

**4.3.5 Subregija Zgornja Savinjska in Šaleška dolina** obsega občine Gornji Grad, Ljubno, Luče, Mozirje, Nazarje, Solčava, Šoštanj, Šmartno, Velenje. Obravnavajo se naslednje prostorske vsebine:

- **poselitev:** določitev območij za stanovanja, oblikovanje obrtno poslovno proizvodnih območij Gornjega Grada, Ljubnega, Luč, Nazarij, Šoštanja in Velenja, vzpostavitev športno-rekreacijskih območij Luče, Ljubno, Nazarje, okolica Gornjega Grada, Golte, Šoštanj, Velenje; sanacija in revitalizacija območja premogovnika,

- **infrastruktura:** izboljšanje in rekonstrukcija infrastrukture znotraj subregije v povezavi z ostalimi, oblikovanje manjših skupnih parkirišč za tovorna vozila, določitev novih območij virov pitne vode, določitev območij zadrževalnikov na pritokih Savinje z vzpostavitvijo sistema MHE in sistema namakanja, umestitev manjših skupnih čistilnih naprav, umestitev podregijskega centra za ravnanje s komunalnimi odpadki,;

- **krajina:** sanacija in revitalizacija rudniškega jezera, ekološka sanacija Pake in krajinska sanacija vodnega in obvodnega sveta Savinje in Drete ter njenih pritokov, sanacija kamnolomov in sanacija plazov; urejanje zavarovanih območij krajinskih parkov, npr. krajinskega parka Golte in predlaganega Karavanško-kamniško-savinjskega regijskega parka (Kozjanski park);

- **okolje:** usmeritve za sanacijo in revitalizacijo rudniških jezer, ekološko sanacijo Pake in varstvo zraka .

### 3. Okvirno ureditveno območje

## 5. OBSEG OBRAVNAVANEGA OBMOČJA

Regionalna zasnova prostorskega razvoja se pripravi za območje občin SavinjskeSavinjske statistične regije (SKTE 3) statistične regije: Bistrica ob Sotli, Braslovče, Mestna občina Celje, Dobje pri Planini, Dobrna, Gornji Grad, Kozje, Laško, Ljubno, Luče, Mozirje, Nazarje, Podčetrtek, Polzela, Prebold, Rogaška Slatina, Rogatec, Slovenske Konjice, Solčava, Šentjur, Šmarje pri Jelšah, Šmartno ob Paki, Šoštanj, Štore, Tabor, Mestna občina Velenje, Vitanje, Vojnik, Vranksko, Zreče in Žalec.

**4. Nosilci urejanja prostora, ki dajejo smernice in mnenja in drugi udeleženci, ki bodo sodelovali pri pripravi regionalne zasnove**

*Nosilci urejanja prostora, ki morajo pred pričetkom izdelave regionalne zasnove podati smernice in strokovne podlage za njeno pripravo, k dopolnjenemu predlogu regionalne zasnove pa mnenje so:*

1. Ministrstvo za okolje, prostor in energijo:

- področje poselitve,
- področje varstva okolja,
- področje ohranjanja narave,
- področje upravljanja z vodami,
- področje energetike,
- področje mineralnih surovin;

2. Ministrstvo za promet:

- Direktorat za letalstvo,
- Direktorat za civilno letalstvo,
- Direktorat za železnice,
- Javna agencija RS za železniški promet
- Direktorat za ceste,
- Direkcija Republike Slovenije za ceste;

3. Ministrstvo za kmetijstvo, gozdarstvo in prehrano:

- Področje kmetijstva,
- Področje gozdarstva;

4. Ministrstvo za obrambo:

- Urad za obrambne zadeve, Sektor za civilno obrambo,
- Inšpektorat Republike Slovenije za varstvo pred naravnimi in drugimi nesrečami;

5. Ministrstvo za kulturo skupaj z javnim zavodom za varstvo kulturne dediščine;

6. Ministrstvo za informacijsko družbo;

7. Ministrstvo za zdravje, Zdravstveni inšpektorat Republike Slovenije;

8. Ministrstvo za notranje zadeve;

9. Ministrstvo za gospodarstvo;

10. Javna agencija Republike Slovenije za regionalni razvoj;

11. Zavod Republike Slovenije za varstvo narave;

12. Zavod Republike Slovenije za gozdove;

13. Eles, d.o.o.;

14. Elektro Ljubljana, d.d.;

15. Elektro Celje, d.d.;

16. Elektro Maribor, d.d.;

17. Geoplin Ljubljana;

18. Telekom Slovenije, d.d.

Ministrstvo za okolje, prostor in energijo, Ministrstvo za promet, Ministrstvo za kmetijstvo, gozdarstvo in prehrano, Ministrstvo za gospodarstvo, Javna agencija Republike Slovenije za regionalni razvoj pristopijo tudi k podpisu dogovora o skupnem načrtovanju prostorskih ureditev.

**5. Naloge pripravljavca, programskega sveta in drugih udeležencev v postopku priprave, sprejemanja in izvajanja regionalne zasnove**

*Postopek priprave regionalne zasnove Savinjske statistične regije (SKTE 3) Ministrstvo za okolje, prostor in energijo - Urad za prostorski razvoj, Dunajska 21, Ljubljana (v nadaljnjem besedilu: MOPE). Pripravljavec regionalne zasnove je odgovoren za zakonitost in koordinacijo priprave regionalne zasnove, pri čemer zlasti:*

- pripravi predlog programa priprave,
- pridobi smernice in mnenja nosilcev urejanja prostora določenih s programom priprave,
- skrbi za usklajen potek izdelave regionalne zasnove in koordinacijo med občinami, ministrstvi, programskim



- svetom in izdelovalcem regionalne zasnove,
- organizira seje programskega sveta,
  - organizira in vodi prostorske konference, javne razgrnitve in javne obravnave,
  - vodi spis postopka priprave in sprejemanja regionalne zasnove.

*Regionalna razvojna agencija Savinjske statistične regije (SKTE 3) vodi administrativne posle, koordinacijo izdelave, finančni inženiring in organizacijske posle. Njene naloge so zlasti:*

- koordinacija dela in postopkov pri pripravi in sprejemanju regionalne zasnove; skrbeti mora za koordinacijo med občinami, Ministrstvom za okolje, prostor in energijo, Ministrstvom za gospodarstvo, Ministrstvom za promet, Ministrstvom za kmetijstvo, gozdarstvo in prehrano, Javno agencijo Republike Slovenije za regionalni razvoj, programskim svetom in projektno skupino ter izdelovalcem,
- v skladu z Zakonom o javnih naročilih izbere izdelovalca; izpolnjevanje pogodbenih obveznosti z izvajalcem,
- v skladu z navodili pripravljavca, organizira seje programskega sveta oziroma projektne skupine, prostorske konference in organizira javne obravnave,
- v skladu s podrobnejšo opredelitvijo delovnih korakov v posameznih fazah organizira usklajevalne delavnice.

*Naloge izdelovalca regionalne zasnove so zlasti naslednje:*

- priprava strokovnega gradiva in predlogov za odločanje, ki se obravnavajo v okviru projektne skupine in programskega sveta,
- priprava predloga regionalne zasnove Savinjske statistične regije (SKTE 3),
- aktivna udeležba na javnih obravnavah in prostorskih konferencah ter obravnavah v postopkih sprejemanja dokumenta,
- priprava predloga stališč do pripomb, podanih v času javne razprave in v postopku sprejemanja,
- organizacija javnih delavnic, v okviru katerih se obravnava pripravljeno gradivo, s pomočjo projektne skupine in v skladu s pripravljavcem.

Minister za prostor imenuje programski svet.

*Programski svet usmerja pripravo regionalne zasnove in opravlja zlasti naslednje naloge:*

- obravnava in predlaga program priprave v potrditev občinam udeleženkam in ministru pristojnemu za prostor v sprejem;
- obravnava strokovne podlage izdelovalca;
- obravnava variantne rešitve regionalnih zasnov in izbere rešitev;
- obravnava in potrdi predlog regionalne zasnove za javno razgrnitev;
- obravnava pripombe in zavzame stališča do pripomb iz javne razgrnitve in javnih obravnav ter obravnava in poda predhodno mnenje k dopolnjenemu predlogu regionalne zasnove.

Zaradi lažjega in bolj strokovnega načina dela ter za zagotovitev učinkovite izmenjave podatkov in mnenj nosilcev urejanja prostora minister za prostor imenuje projektno skupino. Projektna skupina se sestaja po potrebi.

Naloga predstavnikov občin udeleženk je, da zastopajo interese svoje občine in sproti seznanjajo javnost na svojem območju z odločitvami, sprejetimi v okviru programskega sveta in projektne skupine.

*Občinske uprave imajo zlasti naslednje naloge:*

- imenujejo svoje predstavnike, odgovorne za urejanje prostora v občini in zagotovijo njihovo udeležbo v delu projektne skupine,
- posredujejo občinske plane, opredelijo vizijo prostorskega razvoja občine in zagotovijo podatke o nosilcih urejanja prostora na območju svoje občine,
- posredujejo druge podatke, pomembne za načrtovanje regionalnega prostorskega razvoja, ki že obstajajo na občinah,
- se opredeljujejo do posameznih faz regionalne zasnove in načrtovanih rešitev,
- aktivno sodelujejo pri organizaciji javnih obravnav in pripravi ustreznih gradiv za občinske svete,
- zagotovijo obravnavo usklajenega predloga regionalne zasnove na občinskih svetih.

*Občinski sveti imajo zlasti naslednje naloge:*

- potrjujejo predlog programa priprave regionalne zasnove,
- v času javne razgrnitve obravnavajo predlog regionalne zasnove in se do njega opredelijo,
- sprejmejo potrjeni predlog regionalne zasnove.

## **6. Seznam potrebnih strokovnih podlag ter način pridobitve strokovnih rešitev in geodetskih podlag**

Pred pričetkom izdelave regionalne zasnove je bila opravljena analiza obstoječega stanja kot strokovna podlaga za izdelavo dokumenta, nato je bila izdelana vizija nadaljnjega prostorskega razvoja regije v variantah, na podlagi izbrane variante je bil izdelan osnutek predloga regionalne zasnove prostorskega razvoja z usmeritvami in ukrepi za njeno izvajanje.

6.1. Pri izdelavi strokovnih podlag in regionalne zasnove prostorskega razvoja je treba upoštevati naslednja že izdelana gradiva:

- a) Strokovne podlage, ki so bile izdelane za potrebe izdelave regionalnega razvojnega programa Savinjske statistične regije (SKTE 3) regije za obdobje 2002 – 2006;
- b) Andrejčič, P. (2000) Strategija razvoja državnega kolesarskega omrežja, DRSC, Ljubljana;
- c) Čok, G. (2003) Gospodarske cone: vsebinska in terminološka opredelitev, Urbani izziv, letnik 14, št. 1/03, Urbanistični inštitut RS, Ljubljana;
- d) Dimitrovska Andrews, K., Golobič, M., Gulič, A., Mušič, V.B., Ogrin, D., Pichler Milanovič, N., Plevnik, A., Praper, S., Ravbar, M. (2002) Koncept prostorskega razvoja Slovenije, naročnik Ministrstvo za okolje in prostor – Urad RS za prostorsko planiranje, Urbanistični inštitut RS, Ljubljana;



- e) Domitrovič Uranjek, D. (2001) Regionalna zasnova prostorskega razvoja Savinjske statistične regije (SKTE 3) regije – pripravljala faza, naročnik Regionalna razvojna agencija Celje, izdelal Razvojni center planiranja Celje, Celje;
- f) EGS (2000), Prostor Slovenije 2020, Ljubljana;
- g) Fister, P. et al. (1993) Arhitekturne krajine in regije Slovenije, naročnik Ministrstvo za okolje in prostor - Urad RS za prostorsko planiranje, Fakulteta za arhitekturo, PRE Inštitut za arhitekturo in prostor, Ljubljana;
- h) Gabrijelčič, P. et al. (1996), Urejanje prostora z vidika razpršene gradnje, naročnik Ministrstvo za okolje in prostor - Urad RS za prostorsko planiranje, Fakulteta za arhitekturo, PRE Inštitut za arhitekturo in prostor, Ljubljana.
- i) Gozdarski inštitut Slovenije (1998), Analiza potenciala lesne biomase v Sloveniji, Ljubljana;
- j) Geotermalna energija (1999), MZT, Ljubljana;
- k) Gulič, A., Plevnik, P. (2000) Promet in prostorski razvoj Slovenije - zasnova, naročnik Ministrstvo za okolje, prostor in energijo - Urad RS za prostorsko planiranje, Urbanistični inštitut RS, Ljubljana;
- l) Gulič, A., Plevnik, P. (2002) Regionalna raven razvojnih možnosti prometne infrastrukture v prostoru za plansko obdobje 2000 - 2020, naročnik Ministrstvo za promet, Urbanistični inštitut RS, Ljubljana;
- m) Hidrosvet d.o.o (2002) Strokovne podlage za zmanjšanje poplavne ogroženosti in koriščenje vodnih virov v Savinjski regiji, strokovne podlage, Celje;
- n) Hudoklin, J. (1997) Obravnava degradiranih območij v prostorskem planu Slovenije, Acer Novo mesto d.o.o., Novo mesto;
- o) Hudoklin, J. (2002), Kmetijstvo in prostorski razvoj Slovenije - zasnova, Acer Novo mesto, d.o.o., MOP - Urad RS za prostorsko planiranje, Novo mesto;
- p) Hudoklin, J. (2002) Ohranjanje narave in varstvo kulturnih vrednot ter prostorski razvoj Slovenije, Acer Novo mesto, d.o.o., MOP - Urad RS za prostorsko planiranje, Novo mesto;
- q) Hudoklin, J. (1999) Zasnova prostorskega razvoja sistema krajine, Acer Novo mesto, d.o.o., MOP - Urad RS za prostorsko planiranje, Novo mesto;
- r) IBE Inženirski biro Elektroprojekt (1987) Kataster MHE na območju Slovenije, Ljubljana.
- s) IBE Inženirski biro Elektroprojekt (1987), Kataster vodnih moči Slovenije, Ljubljana;
- t) Kocuvan Polutnik, A., Globevnik, L. (2002) Voda in prostorski razvoj Slovenije, Razvojni center Planiranje d.o.o., Celje, MOP - Urad RS za prostorsko planiranje, Celje;
- u) Kovač, M. (2003) Zdravstveno stanje gozdov v Savinjski statistični regiji in subregijah, Gozdarski inštitut Slovenije, Ljubljana;
- v) Limburg Development Agency (2003) Drawing and Implementation of model for foreign investment promotion at regional level, cooperation project cofinanced by Flemish government, Belgium;
- w) Marušič, J. et al. (1997) Urejanje občestne krajine, Priročnik nastal s sodelovanjem Ministrstva za promet in zveze, DARS-a in Urada RS za prostorsko planiranje, Ljubljana;
- x) Mestna občina Celje (1998), Plan javnih gospodarskih služb oskrbe s pitno vodo in odvajanja in čiščenja odpadnih vod za obdobje od leta 1998 do leta 2007, Celje;
- y) Simoneti, M., Jankovič, K., Matjašec, D. (2002) Prostočasne

dejavnosti in prostorski razvoj Slovenije, Ljubljanski urbanistični zavod, MOP - Urad RS za prostorsko planiranje, Ljubljana;

- z) Vodnik, M., Šuklje - Erjavec, I. (2001) Mineralne surovine in prostorski razvoj Slovenije - zasnova, Urbanistični inštitut RS, MOP - Urad RS za prostorsko planiranje, Ljubljana

ter vse drugo že izdelano relevantno gradivo, ki ga izdelovalec regionalne zasnove prostorskega razvoja pridobi na posameznih občinah.

*Strokovne podlage nosilcev urejanja prostora se izdelovalcu posredujejo natisnjeno in v digitalni obliki, če v tej obliki že obstajajo. Strokovne podlage nosilcev urejanja prostora, s katerimi razpolagajo, so zlasti:*

- Podatki in analize stanja in teženj prostorskega razvoja dejavnosti;
- Predlogi morebitnih razvojnih potreb ali prostorskih ureditev s področja dejavnosti nosilca urejanja prostora;
- Drugi pogoji in omejitve za razvoj dejavnosti v prostoru;
- V postopku priprave regionalne zasnove Zavod RS za varstvo narave zagotovi izdelavo naravovarstvenih smernic v skladu z zakonom, ki ureja ohranjanje narave, in jih posreduje MOPE;
- V postopku priprave regionalne zasnove Zavod za varstvo kulturne dediščine zagotovi izdelavo strokovnih zasnov s področja kulturne dediščine v skladu z zakonom, ki ureja varstvo kulturne dediščine, in jih posreduje MOPE.

6.2. Izdelovalec regionalne zasnove mora izdelati strokovne podlage v skladu z 23. členom Pravilnika.

6.3. Geodetske podlage (v M 1 : 250.000, 1: 100.000, 1: 50.000, 1: 25.000 ter 1: 5.000) za potrebe izdelave regionalne zasnove zagotovi izdelovalec.

## 7. Roki priprave regionalne zasnove prostorskega razvoja Pridobitev smernic za načrtovanje:

- Po objavi tega programa priprave v Uradnem listu RS, MOPE zaprosi vse nosilce urejanja prostora, določene v 4. točki tega programa priprave, da posredujejo svoje smernice ali da potrdijo oziroma dopolnijo predhodno podane smernice, najkasneje v 30 dneh po prejemu vloge.

- Izdelovalec regionalne zasnove izdelava analizo smernic ter ob upoštevanju vseh predhodnih analiz izdelava usmeritve za načrtovanje prostorskih ureditev po prejemu vseh smernic.

## Izdelava strokovnih podlag in predloga regionalne zasnove

- Izdelovalec zagotovi izdelavo vseh strokovnih podlag, določenih v 6.2. točki tega programa priprave.

- Programski svet obravnava strokovne podlage, obravnava variantne rešitve regionalnih zasnov in izbere rešitev.

- Izdelovalec izdelava predlog regionalne zasnove.

- MOPE organizira prostorsko konferenco z namenom, da se na predvidene rešitve v predlogu regionalne zasnove pridobijo in uskladijo priporočila, usmeritve in legitimni



interesi (mnenja) lokalnih skupnosti, gospodarstva in interesnih združenj ter organizirane javnosti,

- Programski svet obravnava in potrdi predlog regionalne zasnove.

#### **Javna razgrnitev in javne obravnave**

- Minister za okolje, prostor in energijo s sklepom odredi javno razgrnitev predloga regionalne zasnove na Ministrstvu za okolje, prostor in energijo ter na sedežih občin udeleženk. Javna razgrnitev traja najmanj 30 dni.

- MOPE obvesti javnost o kraju in času javne razgrnitve in javne obravnave z objavo v uradnem glasilu ter na krajevno običajen način najmanj en teden pred začetkom javne razgrnitve.

- MOPE v času javne razgrnitve v vsaki subregiji organizira po eno javno obravnavo.

- MOPE v sodelovanju z izdelovalcem regionalne zasnove, v času javne razgrnitve in javne obravnave evidentira vse pisne in ustne pripombe in predloge organov, organizacij in posameznikov.

- MOPE v sodelovanju z izdelovalcem prouči pripombe in predloge.

- Izdelovalec pripravi predlog stališč glede njihovega upoštevanja.

- Programski svet zavzame stališča glede upoštevanja predlogov in pripomb, pridobljenih v času javne razgrnitve.

#### **Izdelava dopolnjenega predloga regionalne zasnove**

- Izdelovalec izdelava dopolnjen predlog regionalne zasnove v skladu s sprejetimi stališči do predlogov in pripomb.

- MOPE pozove nosilce urejanja prostora iz 4. točke tega programa priprave, da podajo mnenje k dopolnjenemu predlogu regionalne zasnove, najkasneje v 30 dneh po prejemu vloge.

- Programski svet obravnava in poda predhodno mnenje k dopolnjenemu predlogu regionalne zasnove.

#### **Sprejem regionalne zasnove**

- Vlada, na predlog ministra MOPE, s sklepom potrdi dopolnjeni predlog regionalne zasnove in ga pošlje občinam-udeleženkam v sprejem.

- Občine – udeleženke sprejmejo regionalno zasnovo z odlokom in o tem obvestijo programski svet.

- Programski svet sprejme ugotovitev, da so regionalno zasnovo sprejele vse občine udeleženke.

- Vlada na predlog ministra MOPE in Programskega sveta sprejme sklep o sprejetju regionalne zasnove.

#### **Objava regionalne zasnove**

- Vlada objavi odlok o regionalni zasnovi in ga objavi v Uradnem listu Republike Slovenije.

#### **8. Obveznosti v zvezi s financiranjem regionalne zasnove prostorskega razvoja**

Skupni stroški izdelave regionalne prostorske zasnove Savinjske statistične regije (SKTE 3) so na podlagi predvidenih del ocenjeni na 80 milijonov SIT. Vrednost koordinacije in vodenja Regionalne razvojne agencije Celje je okvirno ocenjena na 10%.

Ker je regionalna zasnova prostorskega razvoja partnerski akt med državo in občinami se zagotovi sredstva iz obeh strani.

Tako je pokrivanje stroškov predvideno iz treh virov. Iz strani države Ministrstvo za okolje, prostor in energijo zagotovi 14 milijonov SIT in Ministrstvo za gospodarstvo 45 milijonov SIT. Občine Savinjske statistične regije (SKTE 3) zagotovijo sredstva proporcionalno glede na število prebivalcev, skupaj 21 milijonov SIT.

#### **9. Objava programa priprave**

Ta program priprave se objavi v Uradnem listu Republike Slovenije.

### **6. POTEK IN VSEBINA DELA**

Izdelava regionalne zasnove prostorskega razvoja poteka v štirih fazah. V začetku se opravi analiza obstoječega stanja kot strokovna podlaga za izdelavo dokumenta, nato poda vizijo nadaljnjega prostorskega razvoja regije v variantah, v tretji fazi se izdelava predlog regionalne zasnove prostorskega razvoja na podlagi izbrane variante, v četrti fazi se izdelava predlog regionalne zasnove prostorskega razvoja z usmeritvami in ukrepi za izvajanje v takšni obliki, da je pripravljena za sprejemanje na občinskih svetih in za potrditev na Vladi Republike Slovenije.

#### **6.1 Analiza stanja**

V tej fazi je potrebno pregledati že izdelane dokumente, ki so relevantni za prostorski razvoj regije. Analiza stanja se opravi usmerjeno, v smeri preveritve podanih izhodišč na državni, regionalni in občinski ravni, ki so predstavljena v prejšnjem poglavju. Dodatne prostorske preveritve in analize se izdelajo zgolj za tiste vsebine, ki predstavljajo še neopredeljen prostorski potencial regije. V tej fazi se prikaže razvojne probleme in prostorske konflikte med posameznimi vsebinami. Zaradi skladnosti oziroma potrebe podajanja izhodišč, tako za občinske kot državne prostorske dokumente, je potrebno analizirati zlasti naslednje vsebine: položaj regije, ocena stanja in predvidena gibanja v regiji; analiza in vrednotenje dosedanjega razvoja, stanja in trendov; prikazane morajo biti sektorske razvojne strategije in programi; prikazana strategija in cilji državnega in regionalnega razvoja ter izdelana analiza in vrednotenje prostorskih planov občin.

#### **6.2 Predlog vizije in zasnova prostorskega razvoja regije v variantah**

Na podlagi ugotovitev analize, izdelane v prvi fazi, se opredelijo najpomembnejše prostorske ureditve, kotpredmet obravnave regionalne zasnove prostorskega razvoja in oblikuje izhodišča za urejanje prostora v obliki usmeritev trajnostnega razvoja in po posameznih tematskih sklopih: poselitev, infrastruktura, krajina in okolje. Upošteva se rezultate opravljene analize in oblikovanih izhodišč se izdelajo variantni prikazi zasnove prostorskega razvoja regije na ravni scenarijev in sicer za vsebine, kjer so te različice potrebne, možne oz. smiselne. V tej fazi se variante (scenariji) ovrednotijo na podlagi kriterijev, ki izhajajo iz strateških ciljev regije, glede njihovih posledic v prostorskem razvoju regije in subregij po vseh štirih področjih (poselitev, infrastruktura, krajina in okolje). Na delavnici se skupaj z deležniki iz regije pripravi tudi predlog izbora najustreznejše variante scenarija prostorskega razvoja regije. Grafične priloge se pripravijo v obliki shem, ki prikažejo



temeljne značilnosti posamezne variante. Vizija se oblikuje na osnovi izbranega razvojnega scenarija ter na osnovi usmeritev, ki jih na delavnici predlagajo deležniki iz regije .

### 6.3 Predlog regionalne zasnove prostorskega razvoja z usmeritvami in ukrepi za njeno izvajanje

Na podlagi izbrane in potrjene variantne rešitve se izdelava predlog regionalne zasnove prostorskega razvoja v takšni obliki, da jo bo možno javno razgrniti in obravnavati. Za njeno učinkovitost pa bo potrebno izdelati tudi usmeritve za izvajanje s kazalci za spremljanje izvajanja.

*Predlog regionalne zasnove prostorskega razvoja ima naslednjo strukturo:*

1. Namen regionalne zasnove prostorskega razvoja
2. Ureditveno območje regionalne zasnove prostorskega razvoja
3. Usmeritve za prostorski razvoj na obravnavanem območju
  - 3.1 Izhodišča in cilji za urejanje prostora v regiji
  - 3.2 Vizija oziroma koncept prostorskega razvoja regije
4. Zasnova razmestitve dejavnosti v prostoru z zasnovo rabe prostora
  - 4.1 Zasnove prostorskih sistemov z razmestitvijo posameznih dejavnosti
    - 4.1.1. Zasnova poselitve
    - 4.1.2. Zasnova infrastrukture
    - 4.1.3. Zasnova dejavnosti v krajini
  - 4.2. Usmeritve za rabo prostora po razvojnih območjih
5. Zasnove prostorskih ureditev, ki so predmet podrobnejšega načrtovanja na njihovem ureditvenem območju
6. Usmeritve za pripravo državnih lokacijskih načrtov in občinskih prostorskih aktov
7. Program ukrepov za izvajanje regionalne zasnove prostorskega razvoja

K regionalni zasnovi prostorskega razvoja se pripravi priloge v skladu z določbami ZUreP-1. Po sprejemu regionalne zasnove prostorskega razvoja se izdelava tudi Strateška presoja vplivov na okolje, ki ni predmet tega programa priprave.

### 6.4 Dopolnjeni predlog akta v obliki in vsebini, primerni za obravnavo, potrditev in sprejem na Vladi Republike Slovenije in občinskih svetih

Regionalna zasnova prostorskega razvoja Savinjske statistične regije mora biti izdelana kot prostorski akt v takšni vsebini in obliki, kot jo določa ZUreP-1. Predlog regionalne zasnove prostorskega razvoja mora biti pripravljen za obravnavo na programskem svetu, potrditev na Vladi Republike Slovenije in za sprejem na občinskih svetih občin Savinjske statistične regije. Navedena vsebina se predstavi tudi na kartografskih prikazih, praviloma v merilih 1:250.000, 1:100.000, 1:50 000 in po potrebi tudi podrobneje.

## 7. NOSILCI UREJANJA PROSTORA IN DRUGI UDELEŽENCI TER NJIHOVE NALOGE

K izdelavi regionalne zasnove prostorskega razvoja je treba vključiti čim širši krog strokovnjakov, ki poznajo prostor in

prostorske probleme regije in strokovnjakov, ki imajo ustrezna znanja in izkušnje s področja regionalnega prostorskega načrtovanja. Zaradi velikega števila vključenih občin in nosilcev urejanja prostora in zaradi kompleksnosti nalog je treba vzpostaviti učinkovit sistem pridobivanja relevantnih podatkov in zagotoviti ustrezno koordinacijo z gospodarstvom.

### 7.1 Pripravlavec regionalne zasnove prostorskega razvoja

Za pripravo regionalne zasnove prostorskega razvoja, njenih sprememb in dopolnitev je odgovorno Ministrstvo za okolje, prostor in energijo. Pripravlavec je odgovoren za izvedbo postopka priprave, sprejemanja in izvajanja regionalne zasnove prostorskega razvoja in njenih sprememb in dopolnitev.

*Naloge pripravljavca so zlasti naslednje:*

- analizira pobudo za pripravo in predlaga korake za nadaljnje delo na pripravi regionalne zasnove prostorskega razvoja,
- izdelava program priprave regionalne zasnove prostorskega razvoja,
- skrbi za kakovosten in usklajen potek izdelave regionalne zasnove prostorskega razvoja, koordinacijo med občinami Savinjske statistične regije, ministrstvi v katerih delovno področje posega regionalna zasnova prostorskega razvoja, programskim svetom, projektno skupino in izdelovalcem,
- odgovoren je za organizacijo sej programskega sveta oziroma projektne skupine, na katerih se bodo potrjevale posamezne faze in sprejemale usmeritve za izdelavo dokumenta,
- organizira prostorske konference, javne razgrnitve in javne obravnave,
- vodi spis postopka o pripravi, sprejemanju in izvajanju regionalne zasnove prostorskega razvoja,
- zagotovi tolmačenje zakonskih določil,
- posreduje strokovne podlage, pripravljene za potrebe državnega plana in regionalnega razvoja v Republiki Sloveniji,
- zagotovi svojega predstavnika, ki se udeležuje dela v posameznih fazah (delavnice, usklajevalni sestanki),
- prek svojega predstavnika sodeluje pri pripravi regionalne zasnove prostorskega razvoja s svetovanjem glede vodenja postopka priprave in sprejemanja dokumenta,
- posreduje pobude sosednjim regijam za uskladitev regionalne zasnove prostorskega razvoja,
- s svojim predstavnikom usmerja pripravo predloga regionalne zasnove prostorskega razvoja v obliki in vsebini, primerni za obravnavo in sprejem na občinskih svetih in Vladi Republike Slovenije.

### 7.2 Regionalna razvojna agencija Celje

Glede na svojo vlogo regionalne razvojne agencije za Savinjsko statistično regijo vodi administrativne posle, koordinacijo izdelave, finančni inženiring in organizacijske posle Regionalna razvojna agencija Celje, ki ima tako pooblastilo občin kot tudi države za vodenje projektov na regionalnem nivoju, in tudi že sklenjene dogovore z občinami, Ministrstvom za okolje, prostor in energijo ter Ministrstvom za gospodarstvo. S tem je zadoščeno tako transparentnosti kot zagotavljanju demokratičnega načina vodenja izdelave regionalne zasnove prostorskega razvoja.



*Naloge Regionalne razvojne agencije Celje so zlasti naslednje:*

- zagotoviti razmere za uspešno izdelavo regionalne zasnove prostorskega razvoja,
- koordinacija dela in postopkov pri njeni pripravi in sprejemanju; skrbeti mora za kakovosten in usklajen potek izdelave regionalne zasnove prostorskega razvoja in koordinacijo med občinami, Ministrstvom za okolje, prostor in energijo, Ministrstvom za gospodarstvo, Ministrstvom za promet, Ministrstvom za kmetijstvo, gozdarstvo in prehrano, Javno agencijo Republike Slovenije za regionalni razvoj, Gospodarsko zbornico Slovenije (območno zbornico), programskim svetom in projektno skupino ter izdelovalcem,
- izpolnjevanje pogodbenih obveznosti z izvajalcem,
- v skladu z navodili pripravljavca, ki je odgovoren za organizacijo sej programskega sveta, organizira seje programskega sveta oziroma projektne skupine, na katerih se bodo potrjevale posamezne faze in sprejemale usmeritve za izdelavo dokumenta,
- v skladu s podrobnejšo opredelitvijo delovnih korakov bo v posameznih fazah organiziral usklajevalne delavnice, ki se jih bodo udeleževali izvajalec in člani projektne skupine.

V sam proces izdelave mora Regionalna razvojna agencija Celje vključevati tako širšo strokovno javnost, posamezne ključne interesne skupine kot preostalo javnost. Zato mora v času javne razgrnitve dokumenta, v skladu z navodili pripravljavca, organizirati po eno javno obravnavo v vsaki subregiji ter eno prostorsko konferenco za strokovno javnost za celotno regijo še pred javno razgrnitvijo predloga regionalne zasnove prostorskega razvoja.

### 7.3 Izdelovalec

*Naloge izdelovalca regionalne zasnove prostorskega razvoja so zlasti naslednje:*

- priprava strokovnega gradiva in predlogov za odločanje, ki se bodo nato obravnavali v okviru projektne skupine za posamezne subregije,
- pripraviti mora regionalno zasnovo prostorskega razvoja Savinjske statistične regije, ki mora biti izdelana kot predlog akta v obliki in vsebini, primerni za potrditev na Vladi Republike Slovenije ter za obravnavo in sprejem na občinskih svetih občin Savinjske statistične regije, ki so vključene v njeno pripravo,
- aktivna udeležba na javnih obravnavah in prostorskih konferencah ter obravnavah v postopkih sprejemanja dokumenta,
- pripravlja predloge stališč do pripomb, podanih v času javne razprave in postopku sprejemanja,
- s pomočjo projektne skupine in v skladu s pripravljavcem mora organizirati javne delavnice, v okviru katerih se bo obravnavalo pripravljeno gradivo.

Regionalna zasnova prostorskega razvoja mora izražati dejanske potrebe prostora, zato mora pri pripravi dokumenta sodelovati javnost v čim večjem številu. Vsebina in obseg dela, ki ga mora opraviti izdelovalec, je določena v 6. točki tega programa priprave.

### 7.4 Programski svet in projektna skupina

Koordinacijo priprave regionalne zasnove prostorskega razvoja vodita Programski svet ter Projektna skupina, ki sta odgovorna za vsebinsko usmerjanje izdelave regionalne zasnove prostorskega razvoja.

Programski svet imenuje minister za prostor na predlog pobudnika za izdelavo regionalne zasnove prostorskega razvoja. Predsednik programskega sveta je predstavnik Ministrstva za okolje, prostor in energijo. Programski svet je sestavljen iz predstavnikov ministrstev, v katerih delovno področje posega regionalna zasnova prostorskega razvoja, predstavnikov občin udeleženk, predstavnikov gospodarstva (Gospodarske obrtne zbornice: Savinjsko-šaleška območna zbornica Velenje) in negospodarstva, predstavnik Regionalne razvojne agencije Celje in nevladnih organizacij.

*Programski svet opravlja zlasti naslednje naloge:*

- obravnava in potrjuje predlog programa priprave,
- obravnava variantnih rešitev regionalne zasnove prostorskega razvoja in izbor rešitve,
- obravnava in potrditev predloga regionalne zasnove prostorskega razvoja,
- obravnava in potrditev stališč do pripomb iz javne razgrnitve in javnih obravnav,
- obravnava in potrditev dopoljenega predloga regionalne zasnove prostorskega razvoja,
- spremlja in usmerja uresničevanje izvajanja regionalne zasnove prostorskega razvoja.

Programski svet zaradi lažjega in bolj strokovnega načina dela ter za zagotovitev učinkovite izmenjave podatkov in mnenj nosilcev urejanja prostora imenuje projektno skupino. Vodi jo predstavnik Ministrstva za okolje, prostor in energijo. Člani projektne skupine so poleg predstavnika izdelovalca še: po en predstavnik vseh občinskih uprav ter predstavniki Ministrstva za promet, Ministrstva za okolje, prostor in energijo, Ministrstva za kmetijstvo, gozdarstvo in prehrano, Zavoda Republike Slovenije za varstvo narave, Zavoda za gozdove Slovenije in predstavnik Regionalne razvojne agencije Celje.

*Projektna skupina opravlja zlasti naslednje naloge:*

- spremljanje in nadziranje izvajanja programa priprave regionalne zasnove prostorskega razvoja,
- obravnava in potrditev posameznih sklopov strokovnih podlag,
- usklajevanje sektorskih strategij in politik v vsebinah, ki se nanašajo na regionalne zasnove prostorskega razvoja,
- obravnava variantnih rešitev prostorskih zasnov in predlog izbora rešitve,
- obravnava in oblikovanje predloga stališč do pripomb iz javne razgrnitve in javnih obravnav.

Zunanji strokovni sodelavci se lahko vključujejo v projekt z nalogo presoje posameznih predlogov, strokovnih rešitev, variant oziroma faznih poročil, kot jih poda izvajalec projekta.

### 7.5 Nosilci urejanja prostora, ki podajo smernice in mnenja

*Kot nosilci urejanja prostora podajo smernice in strokovne podlage ter mnenja k predlogu regionalne zasnove prostorskega razvoja, naslednja pristojna ministrstva oziroma institucije:*



1. Ministrstvo za okolje, prostor in energijo:
  - Agencija Republike Slovenije za okolje, Sektor za varstvo narave,
  - Agencija Republike Slovenije za okolje, Sektor za varstvo okolja,
  - Agencija Republike Slovenije za okolje, Sektor za vodno gospodarstvo,
  - Urad Republike Slovenije za prostorsko planiranje,
  - Urad Republike Slovenije za energetiko,
  - Uprava Republike Slovenije za rudarstvo;
2. Ministrstvo za promet:
  - Uprava za civilno letalstvo,
  - Urad za železnice,
  - Urad za ceste,
  - Direkcija Republike Slovenije za ceste;
3. Ministrstvo za kmetijstvo, gozdarstvo in prehrano:
  - Sektor za kmetijstvo,
  - Sektor za gozdarstvo;
4. Ministrstvo za obrambo:
  - Urad za obrambne zadeve, Sektor za civilno obrambo,
  - Inšpektorat Republike Slovenije za varstvo pred naravnimi in drugimi nesrečami;
5. Ministrstvo za kulturo, Uprava Republike Slovenije za varstvo kulturne dediščine;
6. Ministrstvo za informacijsko družbo;
7. Ministrstvo za zdravje, Zdravstveni inšpektorat Republike Slovenije;
8. Ministrstvo za notranje zadeve;
9. Ministrstvo za gospodarstvo;
10. Javna agencija Rep. Slovenije za regionalni razvoj;
11. Zavod Republike Slovenije za varstvo narave;
12. Zavod Republike Slovenije za gozdove;
13. Eles, d.o.o.;
14. Elektro Ljubljana, d.d.;
15. Elektro Celje, d.d.;
16. Geoplin Ljubljana;
17. Telekom Slovenije, d.d..
18. Gospodarska zbornica Slovenije, Savinjsko - Šaleška območna zbornica

*Vsi navedeni nosilci urejanja prostora imajo v začetni fazi priprave regionalne zasnove prostorskega razvoja nalogo, da:*

- v 30 dneh po pridobitvi vloge posredujejo svoje sektorske strokovne podlage in smernice, relevantne za regionalno prostorsko zasnovo in

- v 30 dneh po pridobitvi vloge posredujejo mnenje na predlog regionalne zasnove prostorskega razvoja, kjer se glede na svoje pristojnosti opredelijo do ustreznosti načrtovanih posegov v prostor.

**7.6 Ministrstvo za okolje, prostor in energijo, Ministrstvo za promet, Ministrstvo za kmetijstvo, gozdarstvo in prehrano, Ministrstvo za gospodarstvo, Javna agencija Republike Slovenije za regionalni razvoj:**

- pristopijo k podpisu dogovora o skupnem načrtovanju prostorskih ureditev,
- imenujejo svojega predstavnika, odgovornega za načrtovanje državnega oziroma regionalnega prostorskega razvoja na področju dela posameznega ministrstva in zagotovi njegovo udeležbo na sejah programskega sveta in v delu projektne skupine,
- posredujejo svoje sektorske strokovne podlage in smernice, relevantne za regionalno zasnovo prostorskega razvoja,
- posredujejo mnenje na predlog regionalne zasnove prostorskega razvoja, kjer se glede na svoje pristojnosti opredelijo do ustreznosti načrtovanih posegov v prostor.

**7.7 Občine Savinjske statistične regije**

Naloga predstavnikov občin Savinjske statistične regije je, da zastopajo interese svoje občine, zbirajo potrebne podatke ter jih posredujejo izdelovalcu naloge in sproti seznanjajo javnost na svojem območju o odločitvah, sprejetih v okviru projektne skupine.

Z regionalno zasnovo prostorskega razvoja se določijo tudi tisti deli občinskih prostorskih aktov, ki niso skladni z regionalno zasnovo prostorskega razvoja in zato prenehajo veljati. Z regionalno zasnovo prostorskega razvoja se prav tako določijo tudi regionalna izhodišča, ki jih morajo v svojih prostorskih aktih upoštevati občine, ki so vključene v Savinjsko statistično regijo.

*Občinske uprave imajo zlasti naslednje naloge:*

- imenujejo svoje predstavnike, odgovorne za urejanje prostora v občini in zagotovijo njihovo udeležbo na sejah programskega sveta in v delu projektne skupine,
- posredujejo občinske plane, opredelijo vizijo prostorskega razvoja občine in zagotovijo podatke o nosilcih urejanja prostora na območju svoje občine,
- posredujejo druge podatke, pomembne za načrtovanje regionalnega prostorskega razvoja, ki že obstajajo na občinah,
- se opredeljujejo do posameznih faz regionalne zasnove prostorskega razvoja in načrtovanih rešitev,
- aktivno sodelujejo pri organizaciji javnih obravnav in pripravi ustreznih gradiv za občinske svete,
- zagotovijo obravnavo usklajenega predloga regionalne zasnove prostorskega razvoja na občinskih svetih.

*Občinski sveti imajo zlasti naslednje naloge:*

- potrjujejo program priprave regionalne zasnove prostorskega razvoja,
- v času javne razgrnitve obravnavajo predlog regionalne zasnove prostorskega razvoja in se do njega opredelijo,



- po dopolnitvi regionalne zasnove prostorskega razvoja, dokument sprejmejo.

## 8. STROKOVNE PODLAGE IN GEODETSKE PODLOGE

*Ob pripravi regionalne zasnove prostorskega razvoja se kot strokovne podlage upoštevajo:*

- regionalni razvojni program,
- strokovne podlage sektorjev (strategije za Savinjsko statistično regijo in sektorske zasnove posameznih prostorskih ureditev),
- analitične ugotovitve v teku izdelave regionalne zasnove prostorskega razvoja,
- druga gradiva, ki so izdelana za posamezna področja ali posege v prostor regionalnega pomena.

Strokovne podlage sektorjev se izdelovalcu posredujejo natisnjeno in v digitalni obliki, če v tej obliki že obstajajo.

Geodetske podlage (v M 1 : 250.000, 100.000, 50.000, 25.000 ter 5.000) za potrebe izdelave regionalne zasnove prostorskega razvoja zagotovi naročnik in jih posreduje izdelovalcu po podpisu pogodbe.

## 9. POSTOPEK IN ROKI PRIPRAVE TER SPREJEMANJA

*Postopek priprave in sprejemanja regionalne zasnove prostorskega razvoja bo potekal v naslednjih fazah:*

### a) Imenovanje programskega sveta

Minister za prostor imenuje programski svetna predlog pobudnika za izdelavo regionalne zasnove prostorskega razvoja, ki koordinira pripravo regionalne zasnove prostorskega razvoja. Njegova sestava je določena v 7.4. točki tega programa priprave.

### b) Imenovanje projektne skupine

Minister za prostor imenuje projektno skupino, ki bo operativno spremljala in usklajevala potek izdelave regionalne zasnove prostorskega razvoja. Njena sestava je določena v 7.4. točki tega programa priprave.

### c) Izdelava analize stanja

Pred začetkom del Regionalna razvojna agencija Celje organizira prve usklajevalne sestanke, na katerih se predstavita potek dela ter način koordinacije in usklajevanja med naročnikom, izdelovalci, občinami, Ministrstvom za okolje, prostor in energijo in sektorji. Izdelovalec mora nato povzeti in ovrednotiti tiste strokovne osnove državnih organov in njihovih strokovnih služb s posameznih delovnih področij, ki jih je potrebno upoštevati ob izdelavi regionalne zasnove prostorskega razvoja ter pripraviti analizo prostorskega plana države. Pri tem morajo nosilci urejanja prostora - državni organi in njihove strokovne službe aktivno sodelovati ter zagotoviti dostopnost svojih projektov in strokovnih podlag ter izstaviti svoje smernice. Izdelovalec mora pripraviti analizo ter oceno prostorskih planov občin, vključenih v pripravo regionalne zasnove prostorskega razvoja in pripraviti analizo stanja in trendov v prostoru ter opredeliti položaj regije oziroma subregij

v širšem prostoru ter izdelati predlog podrobnejše vsebine regionalne zasnove prostorskega razvoja (vsebine in območja, ki so relevantne za regijsko raven).

### d) Izdelava predloga vizije in zasnova regionalnega prostorskega razvoja v variantah

Na podlagi ugotovitev analize, izdelane v prvi fazi, izdelovalec opredeli najpomembnejše prostorske ureditve, ki bodo predmet obravnave regionalne zasnove prostorskega razvoja in za njih oblikuje izhodišča za urejanje prostora v obliki usmeritev trajnostnega razvoja in po posameznih tematskih sklopih: poselitve, infrastruktura, krajina in okolje. Upošteva rezultate opravljene analize in oblikovana izhodišča izdelovalec pripravi zasnove regionalnega prostorskega razvoja v variantah oz. scenarijih in sicer za vsebine, kjer so te različice potrebne, možne oz. smiselne. Izdelovalec skupaj z deležniki iz regije na delavnici ovrednoti zasnove regionalnega prostorskega razvoja v variantah oz. scenarijih upošteva kriterije, ki izhajajo iz strateških ciljev regije, glede njihovih posledic v prostorskem razvoju regije in subregij po vseh štirih področjih (poselitve, infrastruktura, krajina in okolje). Na delavnici izdelovalec, skupaj z deležniki iz regije, pripravi predlog izbora najustreznjšega scenarija prostorskega razvoja regije. Vizija se oblikuje na osnovi izbranega razvojnega scenarija ter na osnovi usmeritev, ki jih predlagajo deležniki iz regije. Programski svet se opredeli do variantnih rešitev zasnove in vizije, ki je podlaga za izdelavo predloga RZPR.

### e) Izdelava predloga regionalne zasnove prostorskega razvoja

Izdelovalec do septembra 2003 pripravi predlog regionalne zasnove prostorskega razvoja, ki mora kot prostorski akt vključevati temeljne cilje in usmeritve urejanja prostora, zasnovo prostorskih sistemov - poselitve, infrastrukturnih sistemov in zasnovo dejavnosti v krajini ter smernice in ukrepe za njeno izvajanje. Predlog dokumenta mora biti pripravljen za območje celotne regije in za posamezne subregije. Programski svet oktobra 2003 obravnava in potrdi predlog regionalne zasnove prostorskega razvoja in ga nato posreduje v javno razgrnitev, ki bo trajala najmanj 30 dni.

### f) Prostorska konferenca

Na zboru prve prostorske konference, se obravnava predlog programa priprave v avgustu 2003. Predlog regionalne zasnove prostorskega razvoja se obravnava na zboru druge prostorske konference predvidoma v oktobru 2003, na katerem se zberejo vsi nosilci urejanja prostora. Predlog dokumenta se tudi javno predstavi.

### g) Javna razgrnitev in javne obravnave

Predlog regionalne zasnove prostorskega razvoja se predvidoma v oktobru javno razgrne v vseh občinah Savinjske statistične regije in na sedežu Ministrstva za okolje, prostor in energijo za 30 dni. V času javne razgrnitve se v vsaki subregiji organizira po ena javna obravnava. Pripombe in predlogi, pridobljene v času javne razgrnitve, se pošljejo programskemu svetu, ki se do njih v novembru 2003 opredeli ter izdelovalcu posreduje usmeritve za izdelavo dopolnjenega predloga regionalne zasnove prostorskega razvoja.

### h) Izdelava dopolnjenega predloga regionalne zasnove prostorskega razvoja



Na podlagi potrjenih stališč do pripomb iz javne obravnave in razprave pripravi izdelovalec predvidoma do sredine decembra 2003 dopolnjen predlog regionalne zasnove prostorskega razvoja, za katerega se v roku 30 dni pridobijo mnenja pristojnih nosilcev urejanja prostora.

**i) Obravnava, potrditev in sprejem dopolnjenega predloga regionalne prostorske zasnove**

Dopolnjen predlog regionalne zasnove prostorskega razvoja bo predvidoma do konca decembra 2003 potrdil Programski svet. Nato ga v januarju 2004 potrdi Vlada Republike Slovenije in pošlje občinskim svetom občin udeleženk v obravnavo in sprejem. Regionalno zasnovo prostorskega razvoja v februarju 2004 sprejmejo občinski sveti udeleženih občin. Po sprejetju v občinah regionalno zasnovo prostorskega razvoja predvidoma do konca marca 2004 potrdi Vlada Republike Slovenije.

**j) Objava regionalne zasnove prostorskega razvoja**

Odlok o sprejetju regionalni zasnovi prostorskega razvoja se objavi v uradnih glasilih udeleženih občin in v Uradnem listu Republike Slovenije in začne veljati po ustreznem prehodnem obdobju.

## 10. FINANČNI OKVIR

Skupni stroški izdelave regionalne prostorske zasnove Savinjske regije so na podlagi predvidenih del ocenjeni na 75 milijonov SIT. Vrednost koordinacije in vodenja Regionalne razvojne agencije Celje pa je ocenjena na 10%.

Ker je regionalna zasnova prostorskega razvoja partnerski akt med državo in občinami bo potrebno zagotoviti sredstva iz obeh strani. Tako je pokrivanje stroškov predvideno iz treh virov. Iz strani države bo Ministrstvo za okolje, prostor in energijo zagotovilo 9 milijonov SIT, Ministrstvo za gospodarstvo pa 45 milijonov SIT. Občine Savinjske regije pa bodo proporcionalno glede na število prebivalcev skupaj zagotovile 21 milijonov SIT.

Priloga:

- postopek priprave in sprejemanja regionalne zasnove prostorskega razvoja Savinjske statistične regije

Št.: 352-14-8/00  
Ljubljana, dne 78. 78. 20043  
EVA: 2003-2511-0169

**mag. Janez KOPAČ**  
Minister za okolje, prostor in energijo



## PRILOGA 1

## POSTOPEK PRIPRAVE IN SPREJEMANJA REGIONALNE ZASNOVE PROSTORSKEGA RAZVOJA SAVINJSKE STATISTIČNE REGIJE

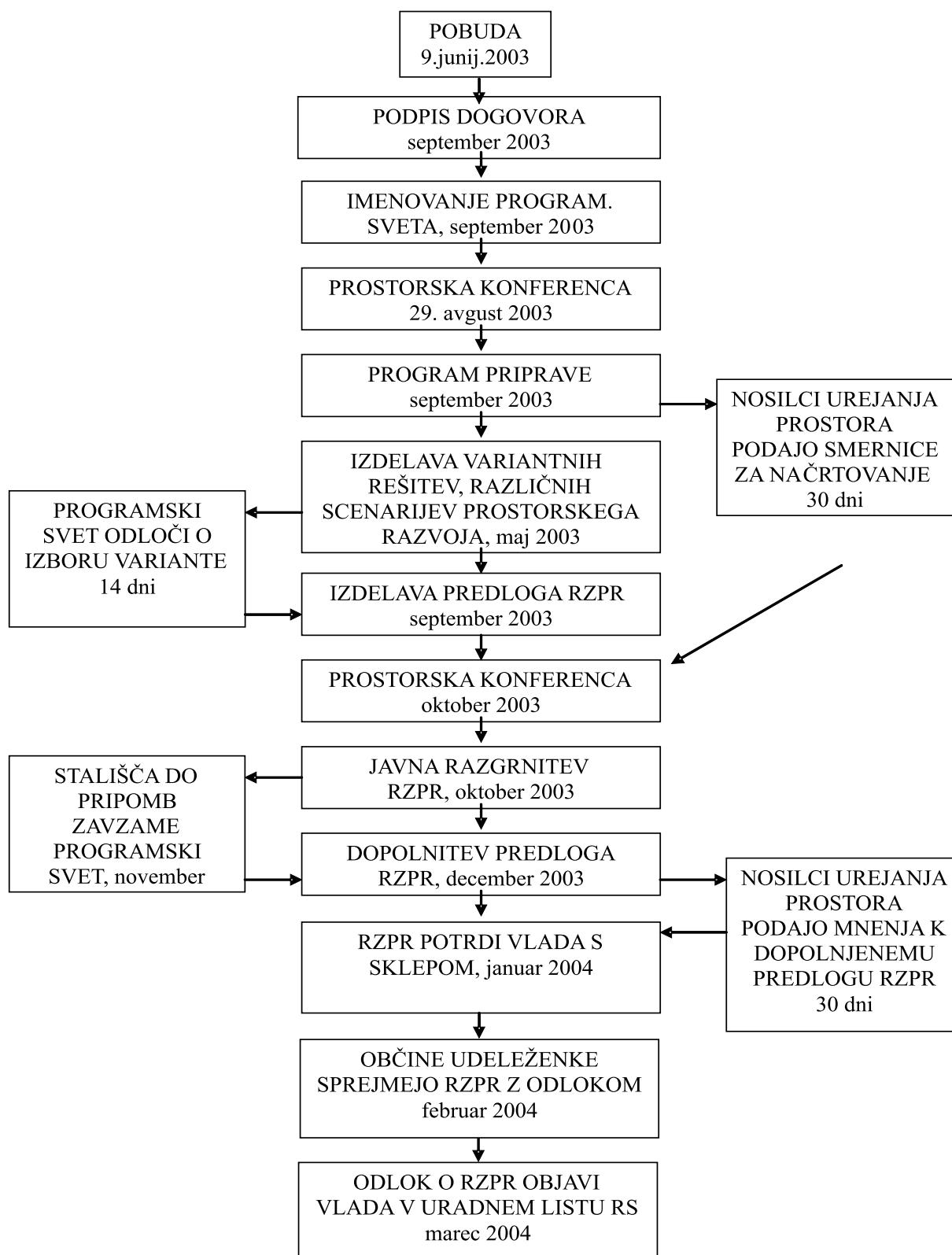



Svet Občine Šmartno ob Paki je na podlagi 52. člena Zakona o urejanju prostora (Uradni list RS, št. 110/02, 8/03 in 58/03), Zakona o spodbujanju skladnega regionalnega razvoja (Uradni list RS, št. 60/99, 52/02 in 56/03), Pravilnika o podrobnejši vsebini, obliki in načinu priprave regionalne zasnove prostorskega razvoja ter vrstah njenih strokovnih podlag (Uradni list RS, št. 24/04) in 16. člena Statuta Občine Šmartno ob Paki (Uradni vestnik Mestne občine Velenje, št. 4-I/99) na 3. korespondenčni seji dne 14.07.2004 sprejel

## SKLEP

### *o potrditvi predloga Programa priprave regionalne zasnove prostorskega razvoja Savinjske statistične regije*

#### I.

Svet Občine Šmartno ob Paki potrjuje predlog Programa priprave regionalne zasnove prostorskega razvoja Savinjske statistične regije.

#### II.

Program priprave regionalne zasnove prostorskega razvoja Savinjske statistične regije je priloga in dodatek tega sklepa.

#### III.

Ta sklep začne veljati z dnem objave v Uradnem vestniku Mestne občine Velenje.

Številka: 350-01-01/04  
Datum: 14.07.2004

Župan Občine Šmartno ob Paki  
Alojz Podgoršek, s.r.

Republika Slovenija  
**MINISTRSTVO ZA OKOLJE, PROSTOR IN ENERGIJO**  
Dunajska 48, 1000 Ljubljana, Slovenija  
Telefon: (01) 478 74 00, Telefaks: (01) 478 74 22

Na podlagi drugega odstavka 27. in 52. člena Zakona o urejanju prostora (Uradni list RS, št. 110/02, 8/03 – popr. in 58/03-ZZK-1) je na predlog programskega sveta minister za okolje, prostor in energijo sprejel naslednji

## **PROGRAM PRIPRAVE regionalne zasnove prostorskega razvoja Savinjske statistične regije (SKTE 3)**

### **1. OCENA STANJA, RAZLOGI IN PRAVNA PODLAGA ZA PRIPRAVO REGIONALNE ZASNOVE PROSTORSKEGA RAZVOJA**

Glede na Oceno stanja in teženj v prostoru Slovenije, Politiko urejanja prostora Republike Slovenije (oba dokumenta je leta 2001 sprejela Vlada Republike Slovenije) je priprava regionalne zasnove prostorskega razvoja (v nadaljnjem besedilu: regionalna zasnova) za območje Savinjske statistične regije (SKTE 3) utemeljena predvsem zaradi naslednjih vsebinskih razlogov: pospešitve razvoja regije v odnosu do razvitejših regij v Republiki Sloveniji, policentričnega razvoja omrežja mest in drugih naselij v regiji, učinkovitejšega načrtovanja prometne in druge infrastrukture v regiji, na novo vzpostavljenih mednarodnih odnosov, pospešenega razvoja tržnega gospodarstva, spremenjenih družbeno-ekonomskih, socialnih in pravnih razmer in z njimi povezanih prostorskih opredelitev razvoja regije, drobljenja lokalne samouprave ob hkratni centralizaciji oblasti brez logične protiteuži v regionalni organizaciji Republike Slovenije. Regionalna zasnova Savinjske statistične regije (SKTE 3) bo ob upoštevanju usmeritev iz Strategije prostorskega razvoja Republike Slovenije podala usmeritve za urejanje prostora v regiji.

Pravno podlago za pripravo regionalnih zasnov prostorskega razvoja podajata Zakon o urejanju prostora (Uradni list RS, št. 110/02, 8/03 – popr. in 58/03-ZZK-1, v nadaljnjem besedilu: ZUreP-1), Pravilnik o podrobnejši vsebini, obliki in načinu priprave regionalne zasnove prostorskega razvoja ter vrstah njenih strokovnih podlag (Uradni list RS, št. 24/04, v nadaljnjem besedilu: Pravilnik) in Zakon o spodbujanju skladnega regionalnega razvoja (Uradni list RS, št. 60/99, 52/02-ZDU-1 in 56/03; v nadaljnjem besedilu: ZSRR).

Na podlagi izdelanega Regionalnega razvojnega programa in v skladu z 12. členom Zakona o spodbujanju skladnega regionalnega razvoja (Uradni list RS, št. 60/99, 52/02-ZDU-1 in 56/03; v nadaljnjem besedilu: ZSRR) je Regionalna razvojna agencija Celje že dne 6.12.1999 podala Ministrstvu za okolje, prostor in energijo pobudo za pripravo ustreznega prostorskega akta za območje Savinjske statistične regije (SKTE 3). Na podlagi tega je bila v letu 2000 že izdelana pripravljalna faza regionalne zasnove prostorskega razvoja Savinjske statistične regije (SKTE 3), ki je podala ogrodje in



izhodišča za nadaljnje aktivnosti. Ministrstvo za okolje, prostor in energijo in Ministrstvo za gospodarstvo sta na podlagi svojih javnih razpisov sklenili z Regionalno razvojno agencijo Celje pogodbo o subvencioniranju priprave regionalne zasnove prostorskega razvoja Savinjske statistične regije (SKTE 3). Tudi 31 občin te statistične regije je s pismi o nameri in s podpisom dogovora o skupnem načrtovanju prostorskih ureditev regionalnega pomena zagotovilo svoje sodelovanje pri izvedbi tega projekta in njegovo sofinanciranje.

Opravljen je bila analiza stanja, pripravljen predlog vizije in zasnova prostorskega razvoja regije v variantah, predlog regionalne zasnove z usmeritvami in ukrepi za njeno izvajanje. Ministrstvo za okolje, prostor in energijo je avgusta 2003 v skladu z 28. členom ZUreP-1 sklicalo prostorsko konferenco z namenom, da se pridobijo in uskladijo priporočila, usmeritve in legitimni interesi lokalne skupnosti, gospodarstva in interesnih združenj ter organizirane javnosti glede priprave regionalne zasnove Savinjske statistične regije (SKTE 3).

Namen regionalne zasnove prostorskega razvoja je opredeliti usmeritve za dolgoročni prostorski razvoj celotne Savinjske statistične regije. Z njo bodo določene prostorske ureditve regionalnega pomena, to so prostorske ureditve državnega pomena, prostorske ureditve, ki so skupnega pomena za državo in občine ter tiste prostorske ureditve lokalnega pomena, ki presegajo pomen ene same občine.

Regionalna zasnova prostorskega razvoja bo oblikovana kot partnerski akt med državo in občinami Savinjske statistične regije (to so občine: Bistrica ob Sotli, Braslovče, Celje, Dobje pri Planini, Dobrna, Gornji Grad, Kozje, Laško, Ljubno, Luče, Mozirje, Nazarje, Podčetrtek, polzela, Prebold, Rogaška Slatina, Rogatec, Slovenske Konjice, Solčava, Šentjur, Šmarje pri Jelšah, Šmartno ob Paki, Šoštanj, Štore, Tabor, Velenje, Vitanje, Vojnik, Vransko, Zreče in Žalec). Ključni cilji, ki jih je potrebno doseči so:

- oblikovanje vizije prostorskega razvoja regije in zasnove prostorskega razvoja regije,
- določiti okvirno zasnovo rabe prostora z zasnovo razmestitve dejavnosti v prostoru,
- določiti usmeritve za podrobnejše načrtovanje prostorskih ureditev regionalnega pomena.

## 2. OCENA STANJA

Glede na Oceno stanja in težen v prostoru Slovenije in Politiko urejanja prostora Republike Slovenije (oba dokumenta je leta 2001 sprejela Vlada Republike Slovenije) je priprava regionalne zasnove prostorskega razvoja za območje Savinjske statistične regije potrebna predvsem zaradi naslednjih vsebinskih razlogov: pospeševati razvoj regije v odnosu do razvitejših regij v Sloveniji, policentrični razvoj omrežja mest in drugih naselij v regiji, učinkovitejšega načrtovanja prometne in druge infrastrukture v regiji, sprememb v kmetijski politiki, predlogov za vzpostavljanje novih zavarovanih območij, pospešenega razvoja tržnega gospodarstva, spremenjenih družbeno-ekonomskih, socialnih in pravnih razmer in z njimi povezanih prostorskih opredelitev razvoja regije, drobljenja lokalne samouprave ob hkratni centralizaciji oblasti brez logične protiuteži v regionalni organizaciji Slovenije.

Prostorske sestavine dolgoročnega plana Republike Slovenije za obdobje od leta 1986 do leta 2000 (Uradni list SRS, št. 1/86,

41/87, 12/89 in Uradni list RS, št. 36/90, 27/91, 72/95, 13/96, 11/99 in 4/03) in prostorske sestavine družbenega plana Republike Slovenije za obdobje 1986 – 1990 (Uradni list SRS, št. 2/86, 41/87, 23/89 in Uradni list RS, št. 72/95, 13/96, 11/99 in 4/03) - v nadaljnjem besedilu: prostorski plan Republike Slovenije), ki so bile izdelane v prejšnji družbeno ekonomski ureditvi v okviru sistema družbenega planiranja, zaradi spremenjenega družbenega, ekonomskega in pravnega sistema v Republiki Sloveniji, kljub naknadno sprejetim spremembam opredelitev, ne zagotavljajo več zelenega usmerjanja prostorskega razvoja. Veljavni prostorski plan Republike Slovenije bo nadomeščen z v Zakonu o urejanju prostora (Uradni list RS, št. 110/02, 8/03 – popr. in 58/03-ZZK-1), v nadaljnjem besedilu: ZUreP-1, določeno prostorsko strategijo, ki bo opredelila prostorski razvoj Slovenije in usmeritve za urejanje prostora v Sloveniji v novih družbeno gospodarskih pogojih, tehnološki globalizaciji in vstopanju Republike Slovenije v evropske integracije. Regionalna zasnova prostorskega razvoja Savinjske statistične regije bo, izhajajoč iz veljavnega prostorskega plana Republike Slovenije in ob upoštevanju strokovnih podlag za izdelavo Strategije prostorskega razvoja Slovenije, podala usmeritve za urejanje prostora v regiji.

Pri izdelavi Regionalnega razvojnega programa za Savinjsko statistično regijo za obdobje 2002-2006, ki je bil izdelan na podlagi Zakona o spodbujanju skladnega regionalnega razvoja (Uradni list RS, št. 60/99, 52/02-ZDV-1 in 56/03); v nadaljnjem besedilu ZSRR, in v letu 2001 tudi formalno sprejet je bilo ugotovljeno, da je za prostorsko umestitev projektov iz izvedbenega dela regionalnega razvojnega programa nujna izdelava regionalne zasnove prostorskega razvoja, ker je prostor bistveni omejitveni in razvojni dejavnik gospodarske in družbene aktivnosti regije.

## 3. RAZLOGI IN PRAVNA PODLAGA

V preteklem obdobju se je prostorsko planiranje v Republiki Sloveniji odvijalo na državni in lokalni ravni. Dejstvo pa je, da je prostorsko planiranje lahko najbolj učinkovito prav na regionalni ravni, kjer se neposredno soočajo razvojni interesi posameznih dejavnosti oziroma sektorjev ter njihove pobude za posege v prostor. Na tej ravni se lahko oblikujejo usklajeni skupni interesi lokalnih skupnosti in se soočajo z državnimi interesi. Poleg tega je velik del nalog države na področju urejanja prostora izrazito teritorialno pogojen, saj se nanašajo na posamezna problemska območja, pri katerih je potrebno upoštevati njihove regionalne posebnosti in značilnosti.

Zakon o urejanju prostora (Uradni list RS, št. 110/02, 8/03 – popr. in 58/03-ZZK-1, v nadaljnjem besedilu: ZUreP-1) uvaja regionalno raven prostorskega načrtovanja, ki se uresničuje s pripravo regionalnih zasnov prostorskega razvoja - partnerskim prostorskim aktom med državo in občinami. Ti dokumenti se pripravljajo za načrtovanje prostorskih ureditev regionalnega pomena na problemskih območjih s skupnimi prostorskimi značilnostmi, lahko pa tudi za posamezna funkcionalno zaokrožena območja. Kot določa ZUreP-1 je z regionalno zasnovo prostorskega razvoja bo s tem aktom potrebno podati usmeritve za pripravo prostorskih aktov države in občin. Hkrati je s tem vzpostavljena povezava z izvedbo regionalnega razvojnega programa.



Pravno podlago za pripravo regionalnih zasnov prostorskega razvoja predstavlja ZUreP – 1. Na podlagi drugega odstavka 52. člena ZUreP-1 sprejme program priprave regionalne zasnove prostorskega razvoja minister za prostor na predlog programskega sveta. V skladu z 49. členom ZUreP-1 lahko regionalna zasnova prostorskega razvoja nadomesti strategijo prostorskega razvoja občine v posameznih delih, vendar mora biti regionalna zasnova prostorskega razvoja v tem primeru pripravljena z vsebino in podrobnostjo kot jo ZUreP-1 določa za strategijo prostorskega razvoja občine.

Na podlagi izdelanega regionalnega razvojnega programa in v skladu z 12. členom ZSRR je Regionalna razvojna agencija Celje že dne 6.12.1999 podala Ministrstvu za okolje in prostor pobudo za pripravo ustreznega prostorskega akta za območje Savinjske regije. Na podlagi tega je bila v letu 2000 že izdelana pripravljalna faza regionalne zasnove prostorskega razvoja Savinjske regije, ki je podala ogrodje in izhodišča za nadaljnje aktivnosti.

Ministrstvo za okolje, prostor in energijo in Ministrstvo za gospodarstvo sta na podlagi svojih javnih razpisov sklenili z Regionalno razvojno agencijo Celje pogodbo o subvencioniranju priprave regionalne zasnove prostorskega razvoja Savinjske statistične regije. Tudi 31 občin te statistične regije je s pismi o nameri in s podpisom dogovora o skupnem načrtovanju prostorskih ureditev regionalnega pomena, zagotovilo svoje sodelovanje pri izvedbi tega projekta in njegovo sofinanciranje.

#### 4. PREDMET IN PROGRAMSKA IZHODIŠČA

##### 2. Predmet in programska izhodišča regionalne zasnove prostorskega razvoja

*Predmet regionalne zasnove je:*

1. Določitev usmeritev za celovit in usklajen prostorski razvoj regije.
2. Načrtovanje zasnov prostorskih ureditev regionalnega pomena in drugih prostorskih ureditev, ki imajo podlago v Strategiji prostorskega razvoja Slovenije in Regionalnem razvojnem programu Savinjske statistične regije (SKTE 3) za obdobje 2002-2006.

Programska izhodišča regionalne zasnove so določena v Strategiji prostorskega razvoja Slovenije, zlasti v poglavjih o razvoju poselitve, gospodarske infrastrukture in krajine. Regionalna zasnova prostorskega razvoja Savinjske statistične regije se pripravi v skladu z določbami ZUreP-1, ta program priprave pa podrobneje opredeljuje njeno vsebino, obliko in način izdelave.

Pri pripravi regionalnih zasnov prostorskega razvoja je potrebno upoštevati vse tri ravni prostorskega načrtovanja (državno, regionalno in občinsko) in njihova izhodišča. Državna izhodišča so podana v ustreznih državnih dokumentih, regionalna v sprejetem regionalnem razvojnem programu, občinska pa v občinskih dokumentih. Regionalna zasnova prostorskega razvoja se pripravi kot celovit, strateški prostorski dokument regije. Pri njeni pripravi se morajo prostorsko preveriti, medsebojno uskladiti ter v podrobnosti, ki jo bodo omogočale

sektorske in druge strokovne podlage, ustrezno umestiti v prostor vse ključne vsebine, katerih nabor se bo med izdelavo regionalnih zasnov prostorskega razvoja še dopolnjeval in ustrezno formuliral in sicer odvisno od poteka interakcije med njimi ter glede na rezultate posameznih faz izdelave.

#### 4.1 Državna izhodišča

Velik del nalog države na področju urejanja prostora izrazito teritorialno pogojen, saj se naloge nanašajo na posamezna problemska območja, pri katerih je potrebno upoštevati značilnosti in posebnosti regije. To dejstvo je treba upoštevati pri usklajevanju državnih interesov na območju regije. Z regionalno zasnovo prostorskega razvoja bo potrebno prostorsko uskladiti in umestiti predvsem tiste ključne prostorske projekte, ki so vitalnega pomena za nadaljnji razvoj regije, in sicer po področjih predvsem naslednje

##### - Poselitev :

uravnotežen policentričen razvoj središč in njihovih zaledij na osi Celje - Velenje ter izoblikovanje Savinjske urbane regije; umestitev Celja kot središča nacionalnega pomena, Velenja kot središča regionalnega pomena, somestij Slovenske Konjice - Zreče, Šmarje pri Jelšah - Rogaška Slatina, Mozirje - Nazarje, Laškega in Šentjurja kot medobčinskih lokalnih središč in drugih pomembnih središč za oskrbo posameznih območij znotraj regije, vključno z opredelitvijo njihovih funkcij in posledičnih prostorskih ureditev; območja za vzpostavitev novih izobraževalnih ustanov državnega in regionalnega pomena; usklajevanje s hrvaškimi in avstrijskimi obmejnimi območji, izgradnja petih osrednjih industrijskih con v Celju (industrijska cona Celje - Vzhod), v Velenju, Šoštanj, Šentjurju in v Žalcu na območju Arnovskega gozda, ostale manjše gospodarske oziroma poslovne cone se locirajo v večjih središčih in ob pomembnejših prometnicah; v vsakem občinskem središču se v skladu s pogoji in povpraševanjem razvijajo obrtne cone; opredelitev območij za potrebe obrambe, npr. obrambno območje Menina;

##### - Infrastruktura:

**-Prometna infrastruktura** - izgradnja hitre ceste v smeri Celje - Velenje - Slovenj Gradec ter posodobitev obstoječe glavne ceste prvega reda v smeri Celje - Laško - Krško; izgradnja hitre ceste od priključka avtoceste v Dramljah mimo Šentjurja v smeri sever - jug in posodobitev ceste Šentjur - Sevnica - Krško in Šentjur - Gorica pri Slivnici; izboljšava regionalnih cestnih povezav še posebej v smeri proti Zgornji Savinjski dolini (od priključka na avtocesto pri Šempetru do Logarske doline) ter v smeri proti Kozjanskemu in Obsotelju; izgradnja nove glavne železniške proge drugega reda v smeri Šoštanj - Slovenj Gradec - Dravograd ter posodobitev obstoječe regionalne železniške proge Šoštanj - Celje in njena prekategorizacija v glavno železniško progo drugega reda; posodobitev obstoječe železniške proge v smereh Celje - Rogatec - Krapina in Celje - Imeno - Kumrovec; ureditev prometnega terminala za kombiniran tovorni promet nacionalnega pomena v Celju ter regionalnega pomena v Velenju; izgradnja terminala za javni potniški promet nacionalnega pomena v Celju ter regionalnega pomena v Velenju; razvoj letališča v Celju kot javnega letališča nacionalnega ter v Šoštanju kot



javnega letališča regionalnega pomena ter posodabljanje letaliških naprav za vodenje zračnega prometa na obeh letališčih; izgradnja daljinskega državnega in regijskega kolesarskega omrežja;

**-Telekomunikacijska infrastruktura** - pokrivanje območij, ki sedaj niso pokrita s signalom mobilne telefonije;

**-Komunalna infrastruktura** - vzpostavitev regijskega centra za ravnanje z odpadki v Bukovžlaku; izgradnja čistilne naprave za pitno vodo v Vitanjah; izgradnja magistralnega vodovoda Poljčane - Rogaška Slatina – Rogatec; izgradnja kanalizacij in čistilnih naprav skladno z državnimi operativnimi plani;

**-Energetska infrastruktura** - izgradnja plinovoda M 1/1 Ceršak – Rogatec in plinovoda Polzela – Šoštanj; izgradnja termoelektrnega objekta termoelektrarne Šoštanj VI; izgradnja RP Celje;

#### **-Krajina:**

- urejanje zavarovanih in predlaganih širših območja narave (regijski in krajinski parki), ožja zavarovana in predlagana območja narave (naravne vrednote, naravni rezervati) ter ekološko pomembna območja, urejanje območij večjih naravnih vrednot (Kozjanski park) in kulturne dediščine z vidika ohranjanja narave, varstva kulturne krajine, gozdarstva ter razvoja turizma (širše območje Zgornje Savinjske doline in Kamniško-savinjskih Alp - del predlaganega Karavanško – Kamniško – Savinjskega regijskega parka ter znotraj tega obstoječa (Krajinska parka Logarska dolina in Robanov kot, več ekološko pomembnih območij državnega pomena, predlog posebnega območja varstva na podlagi direktive o pticah (Kozjanski park) za Naturo 2000.; pomembnejše območje kulturne dediščine Zgornja Savinjska dolina in Zadrebca dolina, predlagana krajinska parka Menina (z ekološko pomembnim območjem državnega pomena) in Dobrovlje (uradno te dva parka nista predlagana, glej spletno stran ministrstva za okolje, prostor in energijo: krajinski park Golte z ekološko pomembnim območjem državnega pomena; območje Kozjanskega regijskega parka (Kozjanski park) s predlogom širitve, vključno z območji izjemnih krajin, ostenjem Posavskega hribovja, ekološko pomembnimi območji državnega pomena in pomembnejšimi območji kulturne dediščine (Olimje-Podčetrtek, Babna gora, Planina pri Sevnici-Pilštajn in Podsreda-Svete gore ter gozdom s posebnim namenom Palčnik pri Podčetrtku, arheološko najdišče in območje Rifnika, staro mestno jedro Šentjurja; območje predlaganega krajinskega parka Čemšenik (Kozjanski park) in že obstoječega krajinskega parka (ustanovljen leta 1996 z občinskim odlokom Občine Trbovlje) Mrzlica s Posavskim hribovjem (predlog posebnega območja varstva za Naturo 2000); velenjska in šoštanjna jezera z velikim potencialom – vodni športi in turizem, Slivniško jezero kot naravni rezervat z 250 vrstami ptic; območja pomembnejše kulturne dediščine Vojnik-Dobrna-Vitanje, Slovenske Konjice in Žička kartuzija; gozdovi s posebnim namenom v okolici mest (vključevanje urbanih gozdov v Mestno občino Celje in gozdov v okolici mest s poudarjeno rekreacijsko in estetsko funkcijo ter klimatsko funkcijo in funkcijo varovanja naravne dediščine); usmeritve za območja večjih naravnih vrednot (Kozjanski park) in kulturne dediščine (Kozjanski park), ki mejijo na druge regije: območje predlaganih krajinskih parkov Huda

Luknja - Paški Kozjak (tudi ta dva krajinska parka uradno nista predlagana oziroma nista zabeležena: tudi predlog za Naturo 2000) ter Boč-Plešivec-Donačka gora z območjem pomembnejše kulturne dediščine Rogatec in Donačka gora; območje predlaganega regijskega parka Pohorje; za širša zavarovana območja, to je regijske parke, ki segajo na območja več regij, je potrebno opredeliti izdelavo skupnega razvojnega programa in v tem prostorsko in varstveno-razvojnem dokumentu opredeliti in uskladiti državne, regionalne in lokalne interese (Kozjanski park); območja urejanja poplavne problematike porečja Savinje s pritoki, Dravinje in Sotle (z upoštevanjem naravovarstvenih, kulturno-krajinskih, kmetijskih in poselitvenih vidikov); vključena območja večjih agrarnih operacij (namakanje) v Savinjski dolini (občine: Braslovče, Polzela, Prebold in Žalec); območja kmetijstva, pomembna za ohranjanje kulturne krajine; območja kmetijstva, pomembna za vidika varovanja okolja in naravnih virov; skrb za tehnično dediščino;

#### **-Okolje:**

-izboljševanje zraka v kotlinskih legah, še posebej na urbaniziranih območjih kjer je skoncentrirana tudi večina industrije (največji onesnaževalci); izboljševanje kakovosti voda v površinskih vodotokih; zmanjševanje onesnaženja podtalnice, ki je v regiji močno ogrožena; oblikovanje smernic za postopno saniranje tal, ki so onesnažena zaradi emisij iz industrije in prometa ter zaradi intenzivnega kmetovanja; zmanjševanje pritiskov na gozd, ki jih predstavljajo neposredni posegi v gozdni prostor – gradnja cest, industrijskih con in širitve poselitve; izboljševanje kakovosti bivanja v urbanih okoljih z zmanjševanjem pritiskov, ki jih predstavljajo promet, hrup in onesnažen zrak; vzpostavitev ustrezne institucionalne organiziranosti za varstvo okolja in trajnostni razvoj na regionalni ravni; podpiranje obstoječih ustanov in podjetij, ki se ukvarjajo z vprašanji okolja, ter spodbujati nastanek novih; spodbujanje izdelave programa varstva okolja na regionalni ravni, regionalne Agende 21 ali udeležanja kakšnega drugega instrumenta trajnostnega razvoja, npr. ekološko stopinjo ali okoljski proračun (EcoBudget).

#### **4.2 Regionalna izhodišča**

Na podlagi sprejetega regionalnega razvojnega programa se je že izoblikoval nabor tistih prostorskih vsebin regionalnega pomena, ki so prioritete v regiji in morajo zato tvoriti jedro vsebine regionalne zasnove prostorskega razvoja. Ker je ta nivo zaenkrat še nedorečen in do sprejetja zakona o pokrajinah nima nobenih zakonskih pristojnosti so kot regionalne vsebine definirani tisti prostorski projekti, ki presegajo potrebe zgolj ene občine. Med ključne vsebine spadajo predvsem naslednje:

**- poselitev:** koncentracija poselitve okrog središč in v somestjih Celje-Žalec ter Velenje-Šoštanj, revitalizacija degradiranih površin velikih industrijskih kompleksov kot potencial za urejanje industrijsko proizvodnih in poslovnih con regijskega značaja, celovito urejanje turistično-rekreativnih območij;

**- infrastruktura:** razvoj integriranega prometno-poselitvenega sistema, v katerem regionalno in subregionalna središča opravljajo ustrezno prometno funkcijo, s hitro prometno povezavo sever-jug oblikovati Celje kot



pomembno regionalno prometno vozlišče, povečati dostopnost znotraj regije predvsem na območju Zgornje Savinjske doline in Kozjanskega; izgradnja kozjanskega cestnega križja; cestna povezava z Zagrebom kot najbližje ležečim milijonskim mestom; ohranitev železniške povezave z Zagrebom;

- **krajina:** ohranjanje visoke estetske vrednosti odprtega prostora, vključevanje in prepletanje visoke kvalitete naravnih vrednot z razvojem turizma, izdelati aktivni scenarij za reko Savinjo, vključevanje vodnega in obvodnega prostora Savinje, Dravinje in Sotle s pritoki kot povezovalni element občin ob njih, sanacija velikih kamnolomov (Pirešica, Liboje, Frankolovo, Pečovnik, Gorenje) in rudniških površin na območju Velenja in Laškega.

- **okolje:** ohranjanje sorazmerno visoke kvalitete delov okolja regije; saniranje okoljsko degradiranih območij; oblikovanje usmeritev regije v trajnostni razvoj.

### 4.3 Občinska izhodišča

Regionalna zasnova prostorskega razvoja bo podala tudi izhodišča za prostorske planske akte občin. Občinska izhodišča so navedena v veljavnih prostorskih planih. V občinah, v katerih so veljavni prostorski plani že zastareli in so delovne verzije sprememb in dopolnitev planskih aktov že v fazi sprejemanja, se te uporabijo kot podlaga za opredelitev občinskih izhodišč. Zaradi nehomogenosti regije v prostorskem in razvojnem pogledu, zaradi razdrobljenosti občin, njihovega velikega števila in lažje organizacije jih je treba pri načrtovanju regionalnega prostorskega razvoja povezati v subregije oziroma partnerstva, ki so že izoblikovana tako v podjetniškem smislu kot po skupnih prostorskih značilnostih, prednostih in problemih.

**4.3.1 Subregija Celje z okolico** obsega občine Celje, Dobrna, Laško, Štore, Vojnik. Ključne prostorske vsebine, ki jih je potrebno obravnavati in uskladiti so zlasti naslednje:

- **poselitev:** uskladitev prostorskega razvoja in preprečevanje trenda razpršenosti, oblikovanje obrtnih con Laško-Rečica, Sevce, Zidani most, Vojnik, Štore, ureditev zdravilišča Rimske Toplice in Laško;

- **infrastruktura:** prometno povezati Celje na državno omrežje, dograditev vodovodnega in kanalizacijskega omrežja, sanacija in širitev komunalnih deponij, sanacija divjih odlagališč;

- **krajina:** oblikovanje razlivnih območij za visoke vode – izdelati aktivni scenarij za reko Savinjo, urejanje gozdov s posebnim namenom v okolici mest-urbanih gozdov v Mestni občini Celje in gozdov v okolici mest;

- **okolje:** opredelitev smernic za: izboljšanje kakovosti zraka, postopno sanacijo močne kontaminiranosti tal s težkimi kovinami ter za zmanjšanje onesnaženosti podtalnice s pesticidi.

**4.3.2 Subregija Dravinjska dolina** obsega občine Slovenske Konjice, Vitanje, Zreče. Ključne prostorske vsebine, ki jih je potrebno obravnavati in uskladiti so zlasti naslednje:

- **poselitev:** umestitev obrtnih con v Slovenskih Konjicah, Vitanju in Zrečah;

- **infrastruktura:** izboljšanje dostopnosti znotraj subregije,

oblikovanje skupnega parkirišča za tovorna vozila, umestitev manjših skupnih čistilnih naprav;

- **krajina:** ohranjanje gozdnih rezervatov in ekološko pomembnih območij (EPO); urejanje območja predlaganih krajinskih parkov Huda Luknja-Paški Kozjak ter pomembnejših območij kulturne dediščine;

- **okolje:** smernice za zmanjševanje obremenjenosti zraka, vode in tal predvsem v Slovenskih Konjicah.

**4.3.3 Subregija Obsotelje s Kozjanskim** obsega občine Bistrica ob Sotli, Dobje, Kozje, Podčetrtek, Šentjur pri Celju, Šmarje pri Jelšah, Rogaška Slatina, Rogatec. Obravnavati je potrebno naslednje vsebine:

- **poselitev:** zgoščevanje ter sanacija obstoječe razpršene poselitve; umestitev proizvodno-servisne cone na območju nekdanjih skladišč Steklarne Hum na Sotli, ureditev poslovno-obrtne ceno v občini Dobje razširitev vseh obstoječih naselji v občini Dobje in nova stanovanjska soseska, nakup zemljišč v občini Dobje, njihova komunalna ureditev in prodaja na trgu;

- **infrastruktura:** umestitev centralne čistilne naprave v Šentjurju, plinifikacija urbanih središč, razvoj mobilne telefonije v Šmarju pri Jelšah, izgradnja hitre ceste od avtocestnega priključka Dramlje mimo Šentjurja; izgradnja obvoznice za Šentjur proti Planini pri Sevnici; nadvoz preko železnic; posodobitev ceste Šentjur – Planina – Sevnica in Šentjur – Gorica pri Slivnici; potrebno asfaltirati cestišča na odsekih Planina – Sevnica na odseku občine Šentjur; Dežno – Jurklošter; Planina – Ledišča – Lesično .

- **krajina:** ohranjanje in izraba gozdov s posebnim namenom (gozdni rezervati, zdraviliški gozdovi – Olimje, Rogaška Slatina), usmeritve za usklajeno urejanje zavarovanih območij, ki mejijo na druge regije (Kozjanski regijski park, Krajinski park Boč-Plešivec-Donačka gora);

- **okolje:** ekološka sanacija Slivniškega jezera, raziskave novih virov pitne vode na območju celotne občine Dobje.

**4.3.4 Subregija Spodnja Savinjska dolina** obsega občine Braslovče, Polzela, Prebold, Tabor, Vransko, Žalec. Ključne prostorske vsebine, ki jih je potrebno obravnavati in uskladiti so zlasti naslednje:

- **poselitev:** vzpostavitev športno-rekreacijskih območij v Šempetru in Podgradu, oblikovanje obrtno-poslovnih con na območju Arnovskega gozdu, Šempetra, Podloga, Čepelj, Vranskega – Brode;

- **infrastruktura:** oblikovanje skupnega parkirišča za tovorna vozila; park tehnične kulture »Johann Puch« Čepelje, zagotavljanje novih virov pitne vode, umestitev manjših skupnih čistilnih naprav; obnova jezov na reki Bolski in Podgrajščici in hkratna izgradnja manjših hidroelektrarn – s tem se izboljšajo hidrološke razmere in poplavna varnost,

- **krajina:** urejanje porečja Savinje, urejanje območij namakanja in večjih agrarnih operacij, urejanje zavarovanih območij (obstoječa krajinska parka Mrzlica in Ponikovski kras ter predlagana parka Dobrovlje in Čemšenik, obnova kulturne dediščine, vključitev v zaključeno območje večjih agrarnih operacij (namakanje) v Savinjski dolini;

- **okolje:** smernice za zmanjšanje vrednosti koncentracij nitratov in pesticidov v podtalnici; oblikovanje razlivnih območij za visoke vode.



**4.3.5 Subregija Zgornja Savinjska in Šaleška dolina** obsega občine Gornji Grad, Ljubno, Luče, Mozirje, Nazarje, Solčava, Šoštanj, Šmartno, Velenje. Obravnavajo se naslednje prostorske vsebine:

- **poselitev:** določitev območij za stanovanja, oblikovanje obrtno poslovno proizvodnih območij Gornjega Grada, Ljubnega, Luč, Nazarij, Šoštanja in Velenja, vzpostavitev športno-rekreacijskih območij Luče, Ljubno, Nazarje, okolica Gornjega Grada, Golte, Šoštanj, Velenje; sanacija in revitalizacija območja premogovnika,
- **infrastruktura:** izboljšanje in rekonstrukcija infrastrukture znotraj subregije v povezavi z ostalimi, oblikovanje manjših skupnih parkirišč za tovorna vozila, določitev novih območij virov pitne vode, določitev območij zadrževalnikov na pritokih Savinje z vzpostavitvijo sistema MHE in sistema namakanja, umestitev manjših skupnih čistilnih naprav, umestitev podregijskega centra za ravnanje s komunalnimi odpadki,;
- **krajina:** sanacija in revitalizacija rudniškega jezera, ekološka sanacija Pake in krajinska sanacija vodnega in obvodnega sveta Savinje in Drete ter njenih pritokov, sanacija kamnolomov in sanacija plazov; urejanje zavarovanih območij krajinskih parkov, npr. krajinskega parka Golte in predlaganega Karavanško-kamniško-savinjskega regijskega parka (Kozjanski park);
- **okolje:** usmeritve za sanacijo in revitalizacijo rudniških jezer, ekološko sanacijo Pake in varstvo zraka .

### 3. Okvirno ureditveno območje

## 5. OBSEG OBRAVNAVANEGA OBMOČJA

Regionalna zasnova prostorskega razvoja se pripravi za območje občin SavinjskeSavinjske statistične regije (SKTE 3) statistične regije: Bistrica ob Sotli, Braslovče, Mestna občina Celje, Dobje pri Planini, Dobrna, Gornji Grad, Kozje, Laško, Ljubno, Luče, Mozirje, Nazarje, Podčetrtek, Polzela, Prebold, Rogaška Slatina, Rogatec, Slovenske Konjice, Solčava, Šentjur, Šmarje pri Jelšah, Šmartno ob Paki, Šoštanj, Štore, Tabor, Mestna občina Velenje, Vitanje, Vojnik, Vranksko, Zreče in Žalec.

### 4. Nosilci urejanja prostora, ki dajejo smernice in mnenja in drugi udeleženci, ki bodo sodelovali pri pripravi regionalne zasnove

*Nosilci urejanja prostora, ki morajo pred pričetkom izdelave regionalne zasnove podati smernice in strokovne podlage za njeno pripravo, k dopolnjenemu predlogu regionalne zasnove pa mnenje so:*

1. Ministrstvo za okolje, prostor in energijo:
  - področje poselitve,
  - področje varstva okolja,
  - področje ohranjanja narave,
  - področje upravljanja z vodami,
  - področje energetike,
  - področje mineralnih surovin;
2. Ministrstvo za promet:
  - Direktorat za letalstvo,

- Direktorat za civilno letalstvo,
- Direktorat za železnice,
- Javna agencija RS za železniški promet
- Direktorat za ceste,
- Direkcija Republike Slovenije za ceste;
- 3. Ministrstvo za kmetijstvo, gozdarstvo in prehrano:
  - Področje kmetijstva,
  - Področje gozdarstva;
- 4. Ministrstvo za obrambo:
  - Urad za obrambne zadeve, Sektor za civilno obrambo,
  - Inšpektorat Republike Slovenije za varstvo pred naravnimi in drugimi nesrečami;
- 5. Ministrstvo za kulturo skupaj z javnim zavodom za varstvo kulturne dediščine;
- 6. Ministrstvo za informacijsko družbo;
- 7. Ministrstvo za zdravje, Zdravstveni inšpektorat Republike Slovenije;
- 8. Ministrstvo za notranje zadeve;
- 9. Ministrstvo za gospodarstvo;
- 10. Javna agencija Republike Slovenije za regionalni razvoj;
- 11. Zavod Republike Slovenije za varstvo narave;
- 12. Zavod Republike Slovenije za gozdove;
- 13. Eles, d.o.o.;
- 14. Elektro Ljubljana, d.d.;
- 15. Elektro Celje, d.d.;
- 16. Elektro Maribor, d.d.;
- 17. Geoplin Ljubljana;
- 18. Telekom Slovenije, d.d.

Ministrstvo za okolje, prostor in energijo, Ministrstvo za promet, Ministrstvo za kmetijstvo, gozdarstvo in prehrano, Ministrstvo za gospodarstvo, Javna agencija Republike Slovenije za regionalni razvoj pristopijo tudi k podpisu dogovora o skupnem načrtovanju prostorskih ureditev.

### 5. Naloge pripravljavca, programskega sveta in drugih udeležencev v postopku priprave, sprejemanja in izvajanja regionalne zasnove

*Postopek priprave regionalne zasnove Savinjske statistične regije (SKTE 3) Ministrstvo za okolje, prostor in energijo - Urad za prostorski razvoj, Dunajska 21, Ljubljana (v nadaljnjem besedilu: MOPE). Pripravljavec regionalne zasnove je odgovoren za zakonitost in koordinacijo priprave regionalne zasnove, pri čemer zlasti:*

- pripravi predlog programa priprave,
- pridobi smernice in mnenja nosilcev urejanja prostora določenih s programom priprave,
- skrbi za usklajen potek izdelave regionalne zasnove in koordinacijo med občinami, ministrstvi, programskim svetom in izdelovalcem regionalne zasnove,
- organizira seje programskega sveta,
- organizira in vodi prostorske konference, javne razgrnitve in javne obravnave,
- vodi spis postopka priprave in sprejemanja regionalne zasnove.

*Regionalna razvojna agencija Savinjske statistične regije (SKTE 3) vodi administrativne posle, koordinacijo izdelave,*



*finančni inženiring in organizacijske posle. Njene naloge so zlasti:*

- koordinacija dela in postopkov pri pripravi in sprejemanju regionalne zasnove; skrbeti mora za koordinacijo med občinami, Ministrstvom za okolje, prostor in energijo, Ministrstvom za gospodarstvo, Ministrstvom za promet, Ministrstvom za kmetijstvo, gozdarstvo in prehrano, Javno agencijo Republike Slovenije za regionalni razvoj, programskim svetom in projektno skupino ter izdelovalcem,
- v skladu z Zakonom o javnih naročilih izbere izdelovalca; izpolnjevanje pogodbenih obveznosti z izvajalcem,
- v skladu z navodili pripravljavca, organizira seje programskega sveta oziroma projektne skupine, prostorske konference in organizira javne obravnave,
- v skladu s podrobnejšo opredelitvijo delovnih korakov v posameznih fazah organizira usklajevalne delavnice.

*Naloga izdelovalca regionalne zasnove so zlasti naslednje:*

- priprava strokovnega gradiva in predlogov za odločanje, ki se obravnavajo v okviru projektne skupine in programskega sveta,
- priprava predloga regionalne zasnove Savinjske statistične regije (SKTE 3),
- aktivna udeležba na javnih obravnavah in prostorskih konferencah ter obravnavah v postopkih sprejemanja dokumenta,
- priprava predloga stališč do pripomb, podanih v času javne razprave in v postopku sprejemanja,
- organizacija javnih delavnic, v okviru katerih se obravnava pripravljeno gradivo, s pomočjo projektne skupine in v skladu s pripravljavcem.

Minister za prostor imenuje programski svet.

*Programski svet usmerja pripravo regionalne zasnove in opravlja zlasti naslednje naloge:*

- obravnava in predlaga program priprave v potrditev občinam udeleženkam in ministru pristojnemu za prostor v sprejem;
- obravnava strokovne podlage izdelovalca;
- obravnava variantne rešitve regionalnih zasnov in izbere rešitev;
- obravnava in potrdi predlog regionalne zasnove za javno razgrnitev;
- obravnava pripombe in zavzame stališča do pripomb iz javne razgrnitve in javnih obravnav ter obravnava in poda predhodno mnenje k dopolnjenemu predlogu regionalne zasnove.

Zaradi lažjega in bolj strokovnega načina dela ter za zagotovitev učinkovite izmenjave podatkov in mnenj nosilcev urejanja prostora minister za prostor imenuje projektno skupino. Projektna skupina se sestaja po potrebi.

Naloga predstavnikov občin udeleženk je, da zastopajo interese svoje občine in sproti seznanjajo javnost na svojem območju z odločitvami, sprejetimi v okviru programskega sveta in projektne skupine.

*Občinske uprave imajo zlasti naslednje naloge:*

- imenujejo svoje predstavnike, odgovorne za urejanje prostora v občini in zagotovijo njihovo udeležbo v delu projektne skupine,
- posredujejo občinske plane, opredelijo vizijo prostorskega razvoja občine in zagotovijo podatke o nosilcih urejanja prostora na območju svoje občine,
- posredujejo druge podatke, pomembne za načrtovanje regionalnega prostorskega razvoja, ki že obstajajo na občinah,
- se opredeljujejo do posameznih faz regionalne zasnove in načrtovanih rešitev,
- aktivno sodelujejo pri organizaciji javnih obravnav in pripravi ustreznih gradiv za občinske svete,
- zagotovijo obravnavo usklajenega predloga regionalne zasnove na občinskih svetih.

*Občinski sveti imajo zlasti naslednje naloge:*

- potrjujejo predlog programa priprave regionalne zasnove,
- v času javne razgrnitve obravnavajo predlog regionalne zasnove in se do njega opredelijo,
- sprejmejo potrjeni predlog regionalne zasnove.

## **6. Seznam potrebnih strokovnih podlag ter način pridobitve strokovnih rešitev in geodetskih podlag**

Pred pričetkom izdelave regionalne zasnove je bila opravljena analiza obstoječega stanja kot strokovna podlaga za izdelavo dokumenta, nato je bila izdelana vizija nadaljnjega prostorskega razvoja regije v variantah, na podlagi izbrane variante je bil izdelan osnutek predloga regionalne zasnove prostorskega razvoja z usmeritvami in ukrepi za njeno izvajanje.

6.1. Pri izdelavi strokovnih podlag in regionalne zasnove prostorskega razvoja je treba upoštevati naslednja že izdelana gradiva:

- a) Strokovne podlage, ki so bile izdelane za potrebe izdelave regionalnega razvojnega programa Savinjske statistične regije (SKTE 3) regije za obdobje 2002 – 2006;
- b) Andrejčič, P. (2000) Strategija razvoja državnega kolesarskega omrežja, DRSC, Ljubljana;
- c) Čok, G. (2003) Gospodarske cone: vsebinska in terminološka opredelitev, Urbani izziv, letnik 14, št. 1/03, Urbanistični inštitut RS, Ljubljana;
- d) Dimitrovska Andrews, K., Golobič, M., Gulič, A., Mušič, V.B., Ogrin, D., Pichler Milanovič, N., Plevnik, A., Praper, S., Ravbar, M. (2002) Koncept prostorskega razvoja Slovenije, naročnik Ministrstvo za okolje in prostor – Urad RS za prostorsko planiranje, Urbanistični inštitut RS, Ljubljana;
- e) Domitrovič Uranjek, D. (2001) Regionalna zasnova prostorskega razvoja Savinjske statistične regije (SKTE 3) regije – pripravljalna faza, naročnik Regionalna razvojna agencija Celje, izdelal Razvojni center planiranje Celje, Celje;
- f) EGS (2000), Prostor Slovenije 2020, Ljubljana;
- g) Fister, P. et al. (1993) Arhitekturne krajine in regije Slovenije, naročnik Ministrstvo za okolje in prostor - Urad RS za prostorsko planiranje, Fakulteta za arhitekturo, PRE Inštitut za arhitekturo in prostor, Ljubljana;



- h) Gabrijelčič, P. et al. (1996), Urejanje prostora z vidika razpršene gradnje, naročnik Ministrstvo za okolje in prostor - Urad RS za prostorsko planiranje, Fakulteta za arhitekturo, PRE Inštitut za arhitekturo in prostor, Ljubljana.
- i) Gozdarski inštitut Slovenije (1998), Analiza potenciala lesne biomase v Sloveniji, Ljubljana;
- j) Geotermalna energija (1999), MZT, Ljubljana;
- k) Gulič, A., Plevnik, P. (2000) Promet in prostorski razvoj Slovenije - zasnova, naročnik Ministrstvo za okolje, prostor in energijo - Urad RS za prostorsko planiranje, Urbanistični inštitut RS, Ljubljana;
- l) Gulič, A., Plevnik, P. (2002) Regionalna raven razvojnih možnosti prometne infrastrukture v prostoru za plansko obdobje 2000 - 2020, naročnik Ministrstvo za promet, Urbanistični inštitut RS, Ljubljana;
- m) Hidrosvet d.o.o (2002) Strokovne podlage za zmanjšanje poplavne ogroženosti in koriščenje vodnih virov v Savinjski regiji, strokovne podlage, Celje;
- n) Hudoklin, J. (1997) Obravnava degradiranih območij v prostorskem planu Slovenije, Acer Novo mesto d.o.o., Novo mesto;
- o) Hudoklin, J. (2002), Kmetijstvo in prostorski razvoj Slovenije - zasnova, Acer Novo mesto, d.o.o., MOP - Urad RS za prostorsko planiranje, Novo mesto;
- p) Hudoklin, J. (2002) Ohranjanje narave in varstvo kulturnih vrednot ter prostorski razvoj Slovenije, Acer Novo mesto, d.o.o., MOP - Urad RS za prostorsko planiranje, Novo mesto;
- q) Hudoklin, J. (1999) Zasnova prostorskega razvoja sistema krajine, Acer Novo mesto, d.o.o., MOP - Urad RS za prostorsko planiranje, Novo mesto;
- r) IBE Inženirski biro Elektroprojekt (1987) Kataster MHE na območju Slovenije, Ljubljana.
- s) IBE Inženirski biro Elektroprojekt (1987), Kataster vodnih moči Slovenije, Ljubljana;
- t) Kocuvan Polutnik, A., Globevnik, L. (2002) Voda in prostorski razvoj Slovenije, Razvojni center Planiranje d.o.o., Celje, MOP - Urad RS za prostorsko planiranje, Celje;
- u) Kovač, M. (2003) Zdravstveno stanje gozdov v Savinjski statistični regiji in subregijah, Gozdarski inštitut Slovenije, Ljubljana;
- v) Limburg Development Agency (2003) Drawing and Implementation of model for foreign investment promotion at regional level, cooperation project cofinanced by Flemish government, Belgium;
- w) Marušič, J. et al. (1997) Urejanje občestne krajine, Priročnik nastal s sodelovanjem Ministrstva za promet in zveze, DARS-a in Urada RS za prostorsko planiranje, Ljubljana;
- x) Mestna občina Celje (1998), Plan javnih gospodarskih služb oskrbe s pitno vodo in odvajanja in čiščenja odpadnih vod za obdobje od leta 1998 do leta 2007, Celje;
- y) Simoneti, M., Jankovič, K., Matjašec, D. (2002) Prostočasne dejavnosti in prostorski razvoj Slovenije, Ljubljanski urbanistični zavod, MOP - Urad RS za prostorsko planiranje, Ljubljana;
- z) Vodnik, M., Šuklje - Erjavec, I. (2001) Mineralne surovine in prostorski razvoj Slovenije - zasnova, Urbanistični inštitut RS, MOP - Urad RS za prostorsko planiranje, Ljubljana

ter vse drugo že izdelano relevantno gradivo, ki ga izdelovalec regionalne zasnove prostorskega razvoja pridobi na posameznih občinah.

*Strokovne podlage nosilcev urejanja prostora se izdelovalcu posredujejo natisnjeno in v digitalni obliki, če v tej obliki že obstajajo. Strokovne podlage nosilcev urejanja prostora, s katerimi razpolagajo, so zlasti:*

- Podatki in analize stanja in teženj prostorskega razvoja dejavnosti;
- Predlogi morebitnih razvojnih potreb ali prostorskih ureditev s področja dejavnosti nosilca urejanja prostora;
- Drugi pogoji in omejitve za razvoj dejavnosti v prostoru;
- V postopku priprave regionalne zasnove Zavod RS za varstvo narave zagotovi izdelavo naravovarstvenih smernic v skladu z zakonom, ki ureja ohranjanje narave, in jih posreduje MOPE;
- V postopku priprave regionalne zasnove Zavod za varstvo kulturne dediščine zagotovi izdelavo strokovnih zasnov s področja kulturne dediščine v skladu z zakonom, ki ureja varstvo kulturne dediščine, in jih posreduje MOPE.

6.2. Izdelovalec regionalne zasnove mora izdelati strokovne podlage v skladu z 23. členom Pravilnika.

6.3. Geodetske podlage (v M 1 : 250.000, 1: 100.000, 1: 50.000, 1: 25.000 ter 1: 5.000) za potrebe izdelave regionalne zasnove zagotovi izdelovalec.

## **7. Roki priprave regionalne zasnove prostorskega razvoja Pridobitev smernic za načrtovanje:**

- Po objavi tega programa priprave v Uradnem listu RS, MOPE zaprosi vse nosilce urejanja prostora, določene v 4. točki tega programa priprave, da posredujejo svoje smernice ali da potrdijo oziroma dopolnijo predhodno podane smernice, najkasneje v 30 dneh po prejemu vloge.

- Izdelovalec regionalne zasnove izdela analizo smernic ter ob upoštevanju vseh predhodnih analiz izdela usmeritve za načrtovanje prostorskih ureditev po prejemu vseh smernic.

## **Izdelava strokovnih podlag in predloga regionalne zasnove**

- Izdelovalec zagotovi izdelavo vseh strokovnih podlag, določenih v 6.2. točki tega programa priprave.

- Programski svet obravnava strokovne podlage, obravnava variantne rešitve regionalnih zasnov in izbere rešitev.

- Izdelovalec izdela predlog regionalne zasnove.

- MOPE organizira prostorsko konferenco z namenom, da se na predvidene rešitve v predlogu regionalne zasnove pridobijo in uskladijo priporočila, usmeritve in legitimni interesi (mnenja) lokalnih skupnosti, gospodarstva in interesnih združenj ter organizirane javnosti,

- Programski svet obravnava in potrdi predlog regionalne zasnove.

## **Javna razgrnitev in javne obravnave**

- Minister za okolje, prostor in energijo s sklepom odredi javno razgrnitev predloga regionalne zasnove na Ministrstvu za okolje, prostor in energijo ter na sedežih občin udeleženk. Javna razgrnitev traja najmanj 30 dni.



- MOPE obvesti javnost o kraju in času javne razgrnitve in javne obravnave z objavo v uradnem glasilu ter na krajevno običajen način najmanj en teden pred začetkom javne razgrnitve.
- MOPE v času javne razgrnitve v vsaki subregiji organizira po eno javno obravnavo.
- MOPE v sodelovanju z izdelovalcem regionalne zasnove, v času javne razgrnitve in javne obravnave evidentira vse pisne in ustne pripombe in predloge organov, organizacij in posameznikov.
- MOPE v sodelovanju z izdelovalcem prouči pripombe in predloge.
- Izdelovalec pripravi predlog stališč glede njihovega upoštevanja.
- Programski svet zavzame stališča glede upoštevanja predlogov in pripomb, pridobljenih v času javne razgrnitve.

#### **Izdelava dopolnjenega predloga regionalne zasnove**

- Izdelovalec izdelava dopolnjen predlog regionalne zasnove v skladu s sprejetimi stališči do predlogov in pripomb.
- MOPE pozove nosilce urejanja prostora iz 4. točke tega programa priprave, da podajo mnenje k dopolnjenemu predlogu regionalne zasnove, najkasneje v 30 dneh po prejemu vloge.
- Programski svet obravnava in poda predhodno mnenje k dopolnjenemu predlogu regionalne zasnove.

#### **Sprejem regionalne zasnove**

- Vlada, na predlog ministra MOPE, s sklepom potrdi dopolnjeni predlog regionalne zasnove in ga pošlje občinam-udeleženkam v sprejem.
- Občine – udeleženke sprejmejo regionalno zasnovo z odlokom in o tem obvestijo programski svet.
- Programski svet sprejme ugotovitev, da so regionalno zasnovo sprejele vse občine udeleženke.
- Vlada na predlog ministra MOPE in Programskega sveta sprejme sklep o sprejetju regionalne zasnove.

#### **Objava regionalne zasnove**

- Vlada objavi odlok o regionalni zasnovi in ga objavi v Uradnem listu Republike Slovenije.

#### **8. Obveznosti v zvezi s financiranjem regionalne zasnove prostorskega razvoja**

Skupni stroški izdelave regionalne prostorske zasnove Savinjske statistične regije (SKTE 3) so na podlagi predvidenih del ocenjeni na 80 milijonov SIT. Vrednost koordinacije in vodenja Regionalne razvojne agencije Celje je okvirno ocenjena na 10%.

Ker je regionalna zasnova prostorskega razvoja partnerski akt med državo in občinami se zagotovi sredstva iz obeh strani. Tako je pokrivanje stroškov predvideno iz treh virov. Iz strani države Ministrstvo za okolje, prostor in energijo zagotovi 14 milijonov SIT in Ministrstvo za gospodarstvo 45 milijonov SIT. Občine Savinjske statistične regije (SKTE 3) zagotovijo sredstva proporcionalno glede na število prebivalcev, skupaj 21 milijonov SIT.

#### **9. Objava programa priprave**

Ta program priprave se objavi v Uradnem listu Republike Slovenije.

## **6. POTEK IN VSEBINA DELA**

Izdelava regionalne zasnove prostorskega razvoja poteka v štirih fazah. V začetku se opravi analiza obstoječega stanja kot strokovna podlaga za izdelavo dokumenta, nato poda vizijo nadaljnega prostorskega razvoja regije v variantah, v tretji fazi se izdelava predlog regionalne zasnove prostorskega razvoja na podlagi izbrane variante, v četrti fazi se izdelava predlog regionalne zasnove prostorskega razvoja z usmeritvami in ukrepi za izvajanje v takšni obliki, da je pripravljena za sprejemanje na občinskih svetih in za potrditev na Vladi Republike Slovenije.

### **6.1 Analiza stanja**

V tej fazi je potrebno pregledati že izdelane dokumente, ki so relevantni za prostorski razvoj regije. Analiza stanja se opravi usmerjeno, v smeri preveritve podanih izhodišč na državni, regionalni in občinski ravni, ki so predstavljena v prejšnjem poglavju. Dodatne prostorske preveritve in analize se izdelajo zgolj za tiste vsebine, ki predstavljajo še neopredeljen prostorski potencial regije. V tej fazi se prikaže razvojne probleme in prostorske konflikte med posameznimi vsebinami. Zaradi skladnosti oziroma potrebe podajanja izhodišč, tako za občinske kot državne prostorske dokumente, je potrebno analizirati zlasti naslednje vsebine: položaj regije, ocena stanja in predvidena gibanja v regiji; analiza in vrednotenje dosedanjega razvoja, stanja in trendov; prikazane morajo biti sektorske razvojne strategije in programi; prikazana strategija in cilji državnega in regionalnega razvoja ter izdelana analiza in vrednotenje prostorskih planov občin.

### **6.2 Predlog vizije in zasnova prostorskega razvoja regije v variantah**

Na podlagi ugotovitev analize, izdelane v prvi fazi, se opredelijo najpomembnejše prostorske ureditve, kotpredmet obravnave regionalne zasnove prostorskega razvoja in oblikuje izhodišča za urejanje prostora v obliki usmeritev trajnostnega razvoja in po posameznih tematskih sklopih: poselitev, infrastruktura, krajina in okolje. Upošteva se rezultate opravljene analize in oblikovanih izhodišč se izdelajo variantni prikazi zasnove prostorskega razvoja regije na ravni scenarijev in sicer za vsebine, kjer so te različice potrebne, možne oz. smiselne. V tej fazi se variante (scenariji) ovrednotijo na podlagi kriterijev, ki izhajajo iz strateških ciljev regije, glede njihovih posledic v prostorskem razvoju regije in subregij po vseh štirih področjih (poselitev, infrastruktura, krajina in okolje). Na delavnici se skupaj z deležniki iz regije pripravi tudi predlog izbora najustreznejše variante scenarija prostorskega razvoja regije. Grafične priloge se pripravijo v obliki shem, ki prikazujejo temeljne značilnosti posamezne variante. Vizija se oblikuje na osnovi izbranega razvojnega scenarija ter na osnovi usmeritev, ki jih na delavnici predlagajo deležniki iz regije.

### **6.3 Predlog regionalne zasnove prostorskega razvoja z usmeritvami in ukrepi za njeno izvajanje**

Na podlagi izbrane in potrjene variantne rešitve se izdelava predlog regionalne zasnove prostorskega razvoja v takšni obliki, da jo bo možno javno razgrniti in obravnavati. Za njeno učinkovitost pa bo potrebno izdelati tudi usmeritve za izvajanje s kazalci za spremljanje izvajanja.



*Predlog regionalne zasnove prostorskega razvoja ima naslednjo strukturo:*

1. Namen regionalne zasnove prostorskega razvoja
2. Ureditveno območje regionalne zasnove prostorskega razvoja
3. Usmeritve za prostorski razvoj na obravnavanem območju
  - 3.1 Izhodišča in cilji za urejanje prostora v regiji
  - 3.2 Vizija oziroma koncept prostorskega razvoja regije
4. Zasnova razmestitve dejavnosti v prostoru z zasnovo rabe prostora
  - 4.1 Zasnove prostorskih sistemov z razmestitvijo posameznih dejavnosti
    - 4.1.1. Zasnova poselitve
    - 4.1.2. Zasnova infrastrukture
    - 4.1.3. Zasnova dejavnosti v krajini
  - 4.2. Usmeritve za rabo prostora po razvojnih območjih
5. Zasnove prostorskih ureditev, ki so predmet podrobnejšega načrtovanja na njihovem ureditvenem območju
6. Usmeritve za pripravo državnih lokacijskih načrtov in občinskih prostorskih aktov
7. Program ukrepov za izvajanje regionalne zasnove prostorskega razvoja

K regionalni zasnovi prostorskega razvoja se pripravi priloge v skladu z določbami ZUreP-1. Po sprejemu regionalne zasnove prostorskega razvoja se izdelata tudi Strateška presoja vplivov na okolje, ki ni predmet tega programa priprave.

#### **6.4 Dopolnjeni predlog akta v obliki in vsebini, primerni za obravnavo, potrditev in sprejem na Vladi Republike Slovenije in občinskih svetih**

Regionalna zasnova prostorskega razvoja Savinjske statistične regije mora biti izdelana kot prostorski akt v takšni vsebini in obliki, kot jo določa ZUreP-1. Predlog regionalne zasnove prostorskega razvoja mora biti pripravljen za obravnavo na programskem svetu, potrditev na Vladi Republike Slovenije in za sprejem na občinskih svetih občin Savinjske statistične regije. Navedena vsebina se predstavi tudi na kartografskih prikazih, praviloma v merilih 1:250.000, 1:100.000, 1:50.000 in po potrebi tudi podrobneje.

### **7. NOSILCI UREJANJA PROSTORA IN DRUGI UDELEŽENCI TER NJIHOVE NALOGE**

K izdelavi regionalne zasnove prostorskega razvoja je treba vključiti čim širši krog strokovnjakov, ki poznajo prostor in prostorske probleme regije in strokovnjakov, ki imajo ustrezna znanja in izkušnje s področja regionalnega prostorskega načrtovanja. Zaradi velikega števila vključenih občin in nosilcev urejanja prostora in zaradi kompleksnosti nalog je treba vzpostaviti učinkovit sistem pridobivanja relevantnih podatkov in zagotoviti ustrezno koordinacijo z gospodarstvom.

#### **7.1 Pripravljaec regionalne zasnove prostorskega razvoja**

Za pripravo regionalne zasnove prostorskega razvoja, njenih sprememb in dopolnitev je odgovorno Ministrstvo za okolje, prostor in energijo. Pripravljaec je odgovoren za izvedbo

postopka priprave, sprejemanja in izvajanja regionalne zasnove prostorskega razvoja in njenih sprememb in dopolnitev.

*Naloge pripravljavca so zlasti naslednje:*

- analizira pobudo za pripravo in predlaga korake za nadaljnje delo na pripravi regionalne zasnove prostorskega razvoja,
- izdelata program priprave regionalne zasnove prostorskega razvoja,
- skrbi za kakovosten in usklajen potek izdelave regionalne zasnove prostorskega razvoja, koordinacijo med občinami Savinjske statistične regije, ministristvi v katerih delovno področje posega regionalna zasnova prostorskega razvoja, programskim svetom, projektno skupino in izdelovalcem,
- odgovoren je za organizacijo sej programskega sveta oziroma projektne skupine, na katerih se bodo potrjevale posamezne faze in sprejemale usmeritve za izdelavo dokumenta,
- organizira prostorske konference, javne razgrnitve in javne obravnave,
- vodi spis postopka o pripravi, sprejemanju in izvajanju regionalne zasnove prostorskega razvoja,
- zagotovi tolmačenje zakonskih določil,
- posreduje strokovne podlage, pripravljene za potrebe državnega plana in regionalnega razvoja v Republiki Sloveniji,
- zagotovi svojega predstavnika, ki se udeležuje dela v posameznih fazah (delavnice, usklajevalni sestanki),
- prek svojega predstavnika sodeluje pri pripravi regionalne zasnove prostorskega razvoja s svetovanjem glede vodenja postopka priprave in sprejemanja dokumenta,
- posreduje pobude sosednjim regijam za uskladitev regionalne zasnove prostorskega razvoja,
- s svojim predstavnikom usmerja pripravo predloga regionalne zasnove prostorskega razvoja v obliki in vsebini, primerni za obravnavo in sprejem na občinskih svetih in Vladi Republike Slovenije.

#### **7.2 Regionalna razvojna agencija Celje**

Glede na svojo vlogo regionalne razvojne agencije za Savinjsko statistično regijo vodi administrativne posle, koordinacijo izdelave, finančni inženiring in organizacijske posle Regionalna razvojna agencija Celje, ki ima tako pooblastilo občin kot tudi države za vodenje projektov na regionalnem nivoju, in tudi že sklenjene dogovore z občinami, Ministrstvom za okolje, prostor in energijo ter Ministrstvom za gospodarstvo. S tem je zadoščeno tako transparentnosti kot zagotavljanju demokratičnega načina vodenja izdelave regionalne zasnove prostorskega razvoja.

*Naloge Regionalne razvojne agencije Celje so zlasti naslednje:*

- zagotoviti razmere za uspešno izdelavo regionalne zasnove prostorskega razvoja,
- koordinacija dela in postopkov pri njeni pripravi in sprejemanju; skrbeti mora za kakovosten in usklajen potek izdelave regionalne zasnove prostorskega razvoja in koordinacijo med občinami, Ministrstvom za okolje, prostor in energijo, Ministrstvom za gospodarstvo, Ministrstvom za promet, Ministrstvom za kmetijstvo, gozdarstvo in prehrano, Javno agencijo Republike Slovenije za regionalni razvoj, Gospodarsko zbornico Slovenije (območno



zbornico), programskim svetom in projektno skupino ter izdelovalcem,

- izpolnjevanje pogodbenih obveznosti z izvajalcem,
- v skladu z navodili pripravljavca, ki je odgovoren za organizacijo sej programskega sveta, organizira seje programskega sveta oziroma projektne skupine, na katerih se bodo potrjevale posamezne faze in sprejemale usmeritve za izdelavo dokumenta,
- v skladu s podrobnejšo opredelitvijo delovnih korakov bo v posameznih fazah organiziral usklajevalne delavnice, ki se jih bodo udeleževali izvajalec in člani projektne skupine.

V sam proces izdelave mora Regionalna razvojna agencija Celje vključevati tako širšo strokovno javnost, posamezne ključne interesne skupine kot preostalo javnost. Zato mora v času javne razgrnitve dokumenta, v skladu z navodili pripravljavca, organizirati po eno javno obravnavo v vsaki subregiji ter eno prostorsko konferenco za strokovno javnost za celotno regijo še pred javno razgrnitvijo predloga regionalne zasnove prostorskega razvoja.

### 7.3 Izdelovalec

*Naloga izdelovalca regionalne zasnove prostorskega razvoja so zlasti naslednje:*

- priprava strokovnega gradiva in predlogov za odločanje, ki se bodo nato obravnavali v okviru projektne skupine za posamezne subregije,
- pripraviti mora regionalno zasnovo prostorskega razvoja Savinjske statistične regije, ki mora biti izdelana kot predlog akta v obliki in vsebini, primerni za potrditev na Vladi Republike Slovenije ter za obravnavo in sprejem na občinskih svetih občin Savinjske statistične regije, ki so vključene v njeno pripravo,
- aktivna udeležba na javnih obravnavah in prostorskih konferencah ter obravnavah v postopkih sprejemanja dokumenta,
- pripravlja predloge stališč do pripomb, podanih v času javne razprave in postopku sprejemanja,
- s pomočjo projektne skupine in v skladu s pripravljavcem mora organizirati javne delavnice, v okviru katerih se bo obravnavalo pripravljeno gradivo.

Regionalna zasnova prostorskega razvoja mora izražati dejanske potrebe prostora, zato mora pri pripravi dokumenta sodelovati javnost v čim večjem številu. Vsebina in obseg dela, ki ga mora opraviti izdelovalec, je določena v 6. točki tega programa priprave.

### 7.4 Programski svet in projektna skupina

Koordinacijo priprave regionalne zasnove prostorskega razvoja vodita Programski svet ter Projektna skupina, ki sta odgovorna za vsebinsko usmerjanje izdelave regionalne zasnove prostorskega razvoja.

Programski svet imenuje minister za prostor na predlog pobudnika za izdelavo regionalne zasnove prostorskega razvoja. Predsednik programskega sveta je predstavnik Ministrstva za okolje, prostor in energijo. Programski svet je sestavljen iz predstavnikov ministrstev, v katerih delovno področje posega regionalna zasnova prostorskega razvoja, predstavnikov občin udeleženk, predstavnikov gospodarstva (Gospodarske obrtne zbornice: Savinjsko-šaleška območna

zbornica Velenje) in negospodarstva, predstavnik Regionalne razvojne agencije Celje in nevladnih organizacij.

*Programski svet opravlja zlasti naslednje naloge:*

- obravnava in potrjuje predlog programa priprave,
- obravnava in potrjuje rešitev regionalne zasnove prostorskega razvoja in izbor rešitve,
- obravnava in potrditev predloga regionalne zasnove prostorskega razvoja,
- obravnava in potrditev stališč do pripomb iz javne razgrnitve in javnih obravnav,
- obravnava in potrditev dopoljenega predloga regionalne zasnove prostorskega razvoja,
- spremlja in usmerja uresničevanje izvajanja regionalne zasnove prostorskega razvoja.

Programski svet zaradi lažjega in bolj strokovnega načina dela ter za zagotovitev učinkovite izmenjave podatkov in mnenj nosilcev urejanja prostora imenuje projektno skupino. Vodi jo predstavnik Ministrstva za okolje, prostor in energijo. Člani projektne skupine so poleg predstavnika izdelovalca še: po en predstavnik vseh občinskih uprav ter predstavniki Ministrstva za promet, Ministrstva za okolje, prostor in energijo, Ministrstva za kmetijstvo, gozdarstvo in prehrano, Zavoda Republike Slovenije za varstvo narave, Zavoda za gozdo Slovenije in predstavnik Regionalne razvojne agencije Celje.

*Projektna skupina opravlja zlasti naslednje naloge:*

- spremljanje in nadziranje izvajanja programa priprave regionalne zasnove prostorskega razvoja,
- obravnava in potrditev posameznih sklopov strokovnih podlag,
- usklajevanje sektorskih strategij in politik v vsebinah, ki se nanašajo na regionalne zasnove prostorskega razvoja,
- obravnava variantnih rešitev prostorskih zasnov in predlog izbora rešitve,
- obravnava in oblikovanje predloga stališč do pripomb iz javne razgrnitve in javnih obravnav.

Zunanji strokovni sodelavci se lahko vključujejo v projekt z nalogo presoje posameznih predlogov, strokovnih rešitev, variant oziroma faznih poročil, kot jih poda izvajalec projekta.

### 7.5 Nosilci urejanja prostora, ki podajo smernice in mnenja

*Kot nosilci urejanja prostora podajo smernice in strokovne podlage ter mnenja k predlogu regionalne zasnove prostorskega razvoja, naslednja pristojna ministrstva oziroma institucije:*

1. Ministrstvo za okolje, prostor in energijo:

- Agencija Republike Slovenije za okolje, Sektor za varstvo narave,
- Agencija Republike Slovenije za okolje, Sektor za varstvo okolja,
- Agencija Republike Slovenije za okolje, Sektor za vodno gospodarstvo,
- Urad Republike Slovenije za prostorsko planiranje,
- Urad Republike Slovenije za energetiko,
- Uprava Republike Slovenije za rudarstvo;



2. Ministrstvo za promet:
  - Uprava za civilno letalstvo,
  - Urad za železnice,
  - Urad za ceste,
  - Direkcija Republike Slovenije za ceste;
3. Ministrstvo za kmetijstvo, gozdarstvo in prehrano:
  - Sektor za kmetijstvo,
  - Sektor za gozdarstvo;
4. Ministrstvo za obrambo:
  - Urad za obrambne zadeve, Sektor za civilno obrambo,
  - Inšpektorat Republike Slovenije za varstvo pred naravnimi in drugimi nesrečami;
5. Ministrstvo za kulturo, Uprava Republike Slovenije za varstvo kulturne dediščine;
6. Ministrstvo za informacijsko družbo;
7. Ministrstvo za zdravje, Zdravstveni inšpektorat Republike Slovenije;
8. Ministrstvo za notranje zadeve;
9. Ministrstvo za gospodarstvo:
10. Javna agencija Rep. Slovenije za regionalni razvoj;
11. Zavod Republike Slovenije za varstvo narave;
12. Zavod Republike Slovenije za gozdove;
13. Eles, d.o.o.;
14. Elektro Ljubljana, d.d.;
15. Elektro Celje, d.d.;
16. Geoplin Ljubljana;
17. Telekom Slovenije, d.d..
18. Gospodarska zbornica Slovenije, Savinjsko - Šaleška območna zbornica

*Vsi navedeni nosilci urejanja prostora imajo v začetni fazi priprave regionalne zasnove prostorskega razvoja nalogo, da:*

- v 30 dneh po pridobitvi vloge posredujejo svoje sektorske strokovne podlage in smernice, relevantne za regionalno prostorsko zasnovo in
- v 30 dneh po pridobitvi vloge posredujejo mnenje na predlog regionalne zasnove prostorskega razvoja, kjer se glede na svoje pristojnosti opredelijo do ustreznosti načrtovanih posegov v prostor.

**7.6 Ministrstvo za okolje, prostor in energijo, Ministrstvo za promet, Ministrstvo za kmetijstvo, gozdarstvo in prehrano, Ministrstvo za gospodarstvo, Javna agencija Republike Slovenije za regionalni razvoj:**

- pristopijo k podpisu dogovora o skupnem načrtovanju prostorskih ureditev,
- imenujejo svojega predstavnika, odgovornega za

načrtovanje državnega oziroma regionalnega prostorskega razvoja na področju dela posameznega ministrstva in zagotovi njegovo udeležbo na sejah programskega sveta in v delu projektne skupine,

- posredujejo svoje sektorske strokovne podlage in smernice, relevantne za regionalno zasnovo prostorskega razvoja,
- posredujejo mnenje na predlog regionalne zasnove prostorskega razvoja, kjer se glede na svoje pristojnosti opredelijo do ustreznosti načrtovanih posegov v prostor.

#### **7.7 Občine Savinjske statistične regije**

Naloga predstavnikov občin Savinjske statistične regije je, da zastopajo interese svoje občine, zbirajo potrebne podatke ter jih posredujejo izdelovalcu naloge in sproti seznanjajo javnost na svojem območju o odločitvah, sprejetih v okviru projektne skupine.

Z regionalno zasnovo prostorskega razvoja se določijo tudi tisti deli občinskih prostorskih aktov, ki niso skladni z regionalno zasnovo prostorskega razvoja in zato prenehajo veljati. Z regionalno zasnovo prostorskega razvoja se prav tako določijo tudi regionalna izhodišča, ki jih morajo v svojih prostorskih aktih upoštevati občine, ki so vključene v Savinjsko statistično regijo.

*Občinske uprave imajo zlasti naslednje naloge:*

- imenujejo svoje predstavnike, odgovorne za urejanje prostora v občini in zagotovijo njihovo udeležbo na sejah programskega sveta in v delu projektne skupine,
- posredujejo občinske plane, opredelijo vizijo prostorskega razvoja občine in zagotovijo podatke o nosilcih urejanja prostora na območju svoje občine,
- posredujejo druge podatke, pomembne za načrtovanje regionalnega prostorskega razvoja, ki že obstajajo na občinah,
- se opredeljujejo do posameznih faz regionalne zasnove prostorskega razvoja in načrtovanih rešitev,
- aktivno sodelujejo pri organizaciji javnih obravnav in pripravi ustreznih gradiv za občinske svete,
- zagotovijo obravnavo usklajenega predloga regionalne zasnove prostorskega razvoja na občinskih svetih.

*Občinski sveti imajo zlasti naslednje naloge:*

- potrjujejo program priprave regionalne zasnove prostorskega razvoja,
- v času javne razgrnitve obravnavajo predlog regionalne zasnove prostorskega razvoja in se do njega opredelijo,
- po dopolnitvi regionalne zasnove prostorskega razvoja, dokument sprejmejo.

#### **8. STROKOVNE PODLAGE IN GEODETSKE PODLOGE**

*Ob pripravi regionalne zasnove prostorskega razvoja se kot strokovne podlage upoštevajo:*

- regionalni razvojni program,
- strokovne podlage sektorjev (strategije za Savinjsko statistično regijo in sektorske zasnove posameznih prostorskih ureditev),



- analitične ugotovitve v teku izdelave regionalne zasnove prostorskega razvoja,
- druga gradiva, ki so izdelana za posamezna področja ali posege v prostor regionalnega pomena.

Strokovne podlage sektorjev se izdelovalcu posredujejo natisnjeno in v digitalni obliki, če v tej obliki že obstajajo.

Geodetske podlage (v M 1 : 250.000, 100.000, 50.000, 25.000 ter 5.000) za potrebe izdelave regionalne zasnove prostorskega razvoja zagotovi naročnik in jih posreduje izdelovalcu po podpisu pogodbe.

## 9. POSTOPEK IN ROKI PRIPRAVE TER SPREJEMANJA

*Postopek priprave in sprejemanja regionalne zasnove prostorskega razvoja bo potekal v naslednjih fazah:*

### a) Imenovanje programskega sveta

Minister za prostor imenuje programski svetna predlog pobudnika za izdelavo regionalne zasnove prostorskega razvoja, ki koordinira pripravo regionalne zasnove prostorskega razvoja. Njegova sestava je določena v 7.4. točki tega programa priprave.

### b) Imenovanje projektne skupine

Minister za prostor imenuje projektno skupino, ki bo operativno spremljala in usklajevala potek izdelave regionalne zasnove prostorskega razvoja. Njena sestava je določena v 7.4. točki tega programa priprave.

### c) Izdelava analize stanja

Pred začetkom del Regionalna razvojna agencija Celje organizira prve usklajevalne sestanke, na katerih se predstavi potek dela ter način koordinacije in usklajevanja med naročnikom, izdelovalci, občinami, Ministrstvom za okolje, prostor in energijo in sektorji. Izdelovalec mora nato povzeti in ovrednotiti tiste strokovne osnove državnih organov in njihovih strokovnih služb s posameznih delovnih področij, ki jih je potrebno upoštevati ob izdelavi regionalne zasnove prostorskega razvoja ter pripraviti analizo prostorskega plana države. Pri tem morajo nosilci urejanja prostora - državni organi in njihove strokovne službe aktivno sodelovati ter zagotoviti dostopnost svojih projektov in strokovnih podlag ter izstaviti svoje smernice. Izdelovalec mora pripraviti analizo ter oceno prostorskih planov občin, vključenih v pripravo regionalne zasnove prostorskega razvoja in pripraviti analizo stanja in trendov v prostoru ter opredeliti položaj regije oziroma subregij v širšem prostoru ter izdelati predlog podrobnejše vsebine regionalne zasnove prostorskega razvoja (vsebine in območja, ki so relevantne za regijsko raven).

### d) Izdelava predloga vizije in zasnova regionalnega prostorskega razvoja v variantah

Na podlagi ugotovitev analize, izdelane v prvi fazi, izdelovalec opredeli najpomembnejše prostorske ureditve, ki bodo predmet obravnave regionalne zasnove prostorskega razvoja in za njih oblikuje izhodišča za urejanje prostora v obliki usmeritev trajnostnega razvoja in po posameznih tematskih sklopih: poselitve, infrastruktura, krajina in okolje. Upošteva rezultate opravljene analize in oblikovana izhodišča izdelovalec pripravi

zasnove regionalnega prostorskega razvoja v variantah oz. scenarijih in sicer za vsebine, kjer so te različice potrebne, možne oz. smiselne. Izdelovalec skupaj z deležniki iz regije na delavnici ovrednoti zasnove regionalnega prostorskega razvoja v variantah oz. scenarijih upoštevaje kriterije, ki izhajajo iz strateških ciljev regije, glede njihovih posledic v prostorskem razvoju regije in subregij po vseh štirih področjih (poselitve, infrastruktura, krajina in okolje). Na delavnici izdelovalec, skupaj z deležniki iz regije, pripravi predlog izbora najustrežnejšega scenarija prostorskega razvoja regije. Vizija se oblikuje na osnovi izbranega razvojnega scenarija ter na osnovi usmeritev, ki jih predlagajo deležniki iz regije. Programski svet se opredeli do variantnih rešitev zasnov in vizije, ki je podlaga za izdelavo predloga RZPR.

### e) Izdelava predloga regionalne zasnove prostorskega razvoja

Izdelovalec do septembra 2003 pripravi predlog regionalne zasnove prostorskega razvoja, ki mora kot prostorski akt vključevati temeljne cilje in usmeritve urejanja prostora, zasnovo prostorskih sistemov - poselitve, infrastrukturnih sistemov in zasnovo dejavnosti v krajini ter smernice in ukrepe za njeno izvajanje. Predlog dokumenta mora biti pripravljen za območje celotne regije in za posamezne subregije. Programski svet oktobra 2003 obravnava in potrди predlog regionalne zasnove prostorskega razvoja in ga nato posreduje v javno razgrnitev, ki bo trajala najmanj 30 dni.

### f) Prostorska konferenca

Na zboru prve prostorske konference, se obravnava predlog programa priprave v avgustu 2003. Predlog regionalne zasnove prostorskega razvoja se obravnava na zboru druge prostorske konference predvidoma v oktobru 2003, na katerem se zberejo vsi nosilci urejanja prostora. Predlog dokumenta se tudi javno predstavi.

### g) Javna razgrnitev in javne obravnave

Predlog regionalne zasnove prostorskega razvoja se predvidoma v oktobru javno razgrne v vseh občinah Savinjske statistične regije in na sedežu Ministrstva za okolje, prostor in energijo za 30 dni. V času javne razgrnitve se v vsaki subregiji organizira po ena javna obravnava. Pripombe in predlogi, pridobljene v času javne razgrnitve, se pošljejo programskemu svetu, ki se do njih v novembru 2003 opredeli ter izdelovalcu posreduje usmeritve za izdelavo dopolnjenega predloga regionalne zasnove prostorskega razvoja.

### h) Izdelava dopolnjenega predloga regionalne zasnove prostorskega razvoja

Na podlagi potrjenih stališč do pripomb iz javne obravnave in razprave pripravi izdelovalec predvidoma do sredine decembra 2003 dopolnjen predlog regionalne zasnove prostorskega razvoja, za katerega se v roku 30 dni pridobijo mnenja pristojnih nosilcev urejanja prostora.

### i) Obravnava, potrditev in sprejem dopolnjenega predloga regionalne prostorske zasnove

Dopolnjen predlog regionalne zasnove prostorskega razvoja bo predvidoma do konca decembra 2003 potrдіl Programski svet. Nato ga v januarju 2004 potrді Vlada Republike Slovenije in pošlje občinskim svetom občin udeleženk v obravnavo in sprejem. Regionalno zasnovo prostorskega razvoja v februarju



2004 sprejmejo občinski sveti udeleženih občin. Po sprejetju v občinah regionalno zasnovano prostorskega razvoja predvidoma do konca marca 2004 potrdi Vlada Republike Slovenije.

**j) Objava regionalne zasnove prostorskega razvoja**

Odlok o sprejeti regionalni zasnovi prostorskega razvoja se objavi v uradnih glasilih udeleženih občin in v Uradnem listu Republike Slovenije in začne veljati po ustreznem prehodnem obdobju.

## 10. FINANČNI OKVIR

Skupni stroški izdelave regionalne prostorske zasnove Savinjske regije so na podlagi predvidenih del ocenjeni na 75 milijonov SIT. Vrednost koordinacije in vodenja Regionalne razvojne agencije Celje pa je ocenjena na 10%.

Ker je regionalna zasnova prostorskega razvoja partnerski akt med državo in občinami bo potrebno zagotoviti sredstva iz obeh strani. Tako je pokrivanje stroškov predvideno iz treh virov. Iz strani države bo Ministrstvo za okolje, prostor in energijo zagotovilo 9 milijonov SIT, Ministrstvo za gospodarstvo pa 45 milijonov SIT. Občine Savinjske regije pa bodo proporcionalno glede na število prebivalcev skupaj zagotovile 21 milijonov SIT.

Priloga:

- postopek priprave in sprejemanja regionalne zasnove prostorskega razvoja Savinjske statistične regije

Št.: 352-14-8/00  
Ljubljana, dne 78. 78. 20043  
EVA: 2003-2511-0169

**mag. Janez KOPAČ**  
Minister za okolje, prostor in energijo



## PRILOGA 1

## POSTOPEK PRIPRAVE IN SPREJEMANJA REGIONALNE ZASNOVE PROSTORSKEGA RAZVOJA SAVINJSKE STATISTIČNE REGIJE

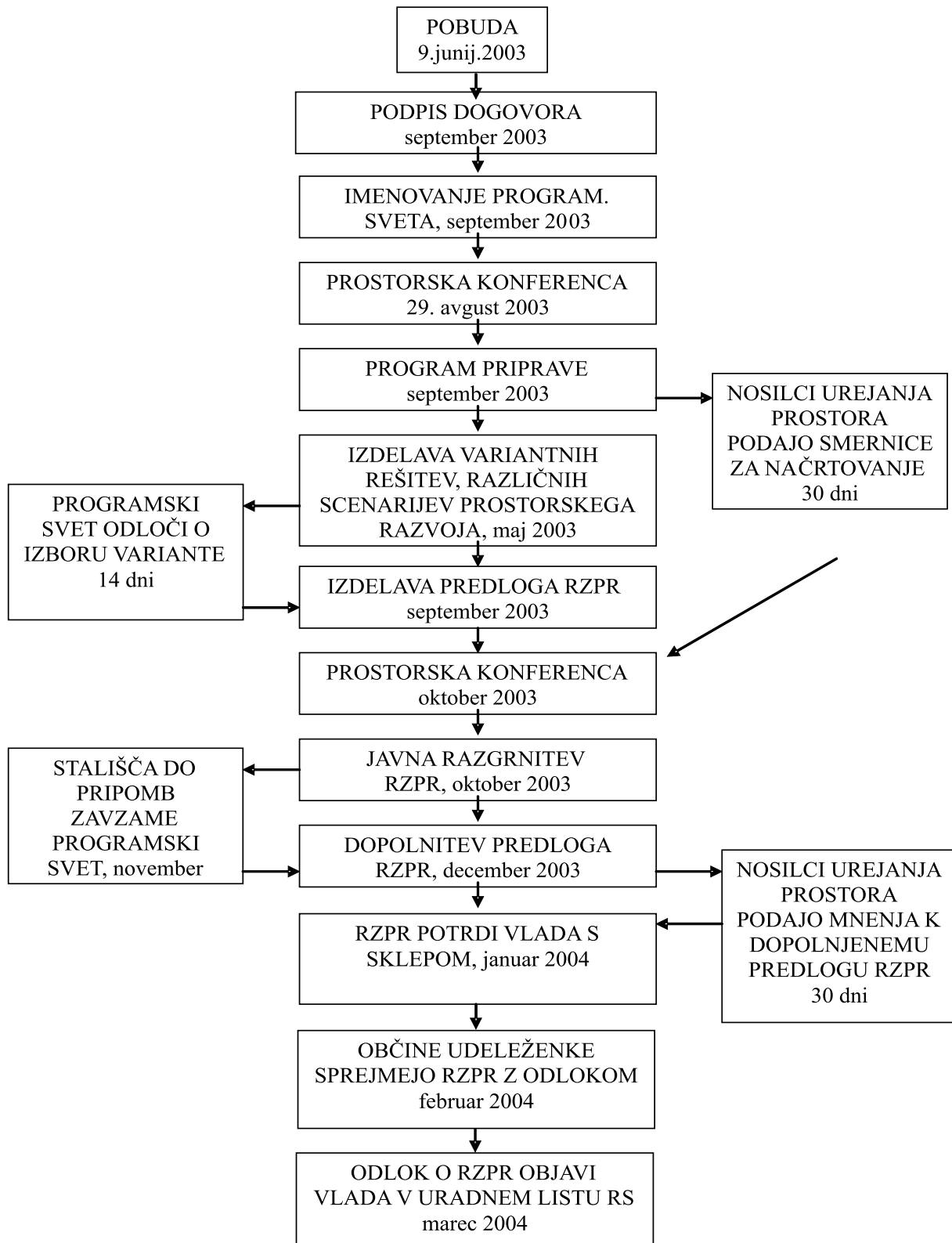

# KAZALO

Objava aktov .....	1
--------------------	---

## MESTNA OBČINA VELENJE - ŽUPAN

1. SKLEP o potrditvi predloga Programa priprave regionalne zasnove prostorskega razvoja Savinjske statistične regije .....	02
3. PROGRAM PRIPRAVE regionalne zasnove prostorskega razvoja Savinjske statistične regije (SKTE 3) .....	02

## OBČINA ŠMARTNO OB PAKI - ŽUPAN

4. SKLEP o potrditvi predloga Programa priprave regionalne zasnove prostorskega razvoja Savinjske statistične regije .....	17
5. PROGRAM PRIPRAVE regionalne zasnove prostorskega razvoja Savinjske statistične regije (SKTE 3) .....	17



### **URADNI VESTNIK MESTNE OBČINE VELENJE**