URADNI VESTNIK
Mestne občine Velenje

1. december 2011 Številka: 23/2011

Mestna občina Velenje - ŽUPAN

Na podlagi 37. člena Statuta Mestne občine Velenje
(Uradni vestnik Mestne občine Velenje, št. 4/99 in 6/01)

ISSN 1318-1327

OBJAVLJAM
- naslednje akte Mestne občine Velenje

1. SKLEP o spremembah in dopolnitvah Sklepa o načrtu pridobivanja in razpolaganja z nepremičnim premoženjem Mestne občine Velenje za leto 2011
2. SKLEP o spremembah in dopolnitvah Sklepa o načrtu pridobivanja in razpolaganja z nepremičnim premoženjem Mestne občine Velenje za leto 2012
3. ODLOK o spremembah in dopolnitvah Odloka o nadomestilu za uporabo stavbnega zemljišča
4. ODLOK o spremembah in dopolnitvah Odloka o proračunu Mestne občine Velenje za leto 2012
5. PRAVILNIK o izvedbi javnega razpisa za izbiro kulturnih programov in kulturnih projektov, ki se sofinancirajo iz proračuna Mestne občine Velenje
6. ODLOK o spremembah in dopolnitvah Odloka o ustanovitvi javnega zavoda Zdravstveni dom Velenje
7. ODLOK o spremembah in dopolnitvah Odloka o ustanovitvi javnega zavoda Lekarne Velenje
8. ODLOK o spremembah in dopolnitvah Odloka o programu opremljanja in merilih za odmero komunalnega prispevka za gradnjo kanalizacije dela območja Bevč in Črnove v Velenju
9. ODLOK o spremembah in dopolnitvah Odloka o ureditvi cestnega prometa in varstvu prometnih površin posebnega pomena v Mestni občini Velenje
10. ODLOK o lokalnem turističnem vodenju v Mestni občini Velenje
11. ODLOK o spremembah in dopolnitvah Odloka o ustanovitvi javnega vzgojno-izobraževalnega zavoda CVIU - Center za vzgojo, izobraževanje in usposabljanje Velenje
12. ODLOK o programu opremljanja stavbnih zemljišč in merilih za odmero komunalnega prispevka za območje strnjene pozidave Škale–Hrastovec (I. faza)
13. ODLOK o programu opremljanja stavbnih zemljišč in merilih za odmero komunalnega prispevka za območje strnjene pozidave Škale–Hrastovec (II. faza)
14. OKVIRNI PROGRAM dela Sveta Mestne občine Velenje za leto 2012
15. LETNI PROGRAM športa v Mestni občini Velenje za leto 2012

<u>OBČINA ŠMARTNO OB PAKI</u>

16. MNENJE o kandidatu za ravnatelja Osnove šole Bratov Letonja I.
17. ODLOK o spremembah in dopolnitvah Odloka o proračunu občine Šmartno ob Paki za leto 2011
18. ODLOK o ustanovitvi Sveta za preventivo in vzgojo v cestnem prometu občine Šmartno ob Paki
19. ODLOK o Vaških skupnostih Občine Šmartno ob Paki
20. SKLEP o vrednosti točke za izračun nadomestila za uporabo stavbnega zemljišča na območju občine Šmartno ob Paki za leto 2012
21. ODLOK o občinskem podrobnem prostorskem načrtu za naselje Tomažek v Slatini
22. SKLEP o potrditvi programa odvajanja in čiščenja komunalne odpadne in padavinske vode za leto 2012
23. SKLEP o potrditvi programa oskrbe s pitno vodo za leto 2012
24. SPREMEMBE IN DOPOLNITVE Programa prodaje občinskega finančnega in stvarnega premoženja leto 2011

Svet Mestne občine Velenje je na podlagi 7. odstavka 11. člena Zakona o stvarnem premoženju države, pokrajin in občin (Uradni list RS, št. 14/07) v zvezi z 41. členom Zakona o stvarnem premoženju države in samoupravnih lokalnih skupnosti (Uradni list RS, št. 86/10), 11. in 15. člena Uredbe o stvarnem premoženju države, pokrajin in občin (Uradni list RS, št. 84/07, 94/07, 55/09, 100/09 in 49/10) ter 24. člena Statuta Mestne občine Velenje (Uradni vestnik Mo Velenje, št. 15/06-UPB1, 26/07 in 18/08) na 10. seji, dne 29. 11. 2011 sprejel

SKLEP

o spremembah in dopolnitvah Sklepa o načrtu pridobivanja in razpolaganja z nepremičnim premoženjem Mestne občine Velenje za leto 2011

1. člen

V sklepu o načrtu pridobivanja in razpolaganja z nepremičnim premoženjem Mestne občine Velenje za leto 2011 (Uradni vestnik Mestne občine Velenje, št. 29/10, 4/11, 7/11, 8/11, 13/11 in 18/11; v nadaljevanju: sklep) se spremeni 2. odstavek 2. člena tako, da se glasi:

»Razpolaganje z nepremičnim premoženjem v lasti občine se za leto 2011 načrtuje v orientacijski vrednosti 7.615.728,70 EUR.«

2. člen

Spremeni se 2. odstavek 3. člena sklepa tako, da se glasi:

»Sredstva namenjena za nakup nepremičnega premoženja se za leto 2011 načrtujejo v orientacijski vrednosti vrednost 38.616,16 EUR.«

3. člen

Ta sklep začne veljati naslednji dan po objavi v Uradnem vestniku Mestne občine Velenje.

Številka: 460-02-0003/2006-281
Datum: 29. 11. 2011

Bojan KONTIČ, s.r.
župan Mestne občine Velenje

PRILOGA 1: Načrt razpolaganja z nepremičnim premoženjem občine v letu 2011 (Uradni vestnik Mestne občine Velenje, št. 29/10, 4/11, 7/11, 8/11, 13/11 in 18/11)

2011-Zemljišča									
Zap.št.	**Upravljavec**	**Šifra in katastrska občina**	**Opis predmeta prodaje**	**Vrsta dejanske rabe**	**Solastniški delež**	**Stavbna pravica**	**Druge opombe**	**Orientacijska vrednosti v €/m^2**	**Orientacijska vrednost v €***
52.	MOV	965 Laze	Solastniški delež parc. št. 295/2, v izmeri 213,77 m^2	Ekstenzivni sadovnjak, stanovanjska stavba	4/12	-	-	20	4.275,40
53.	MOV	964 Velenje	Parc. št. 1885/8, v približni izmeri 16 m2, Del parc. št. 1885/6, v približni izmeri 251 m^2, Del parc. št. 1885/9, v približni izmeri 1 m^2, v skupni zmeri 268 m^2.	travnik	-	-	Izvedenega menjava s solastnikom sosednjih zemljišč glede na dejansko rabo solastnih deležev zemljišč v naravi.	44	11.792,00
SKUPAJ									**4.883.187,70**

2011-Stavbe ali stavbe z deli stavb									
Zap. Št.	**Upravljavec**	**Šifra in katastrska občina**	**Opis predmeta prodaje (občina, naselje, ulica, hišna številka)**	**Vrsta rabe in velikost**	**Solastniški delež**	**Številka stavbe**	**Številka dela stavbe**	**Druge opombe**	**Orientacijska vrednost €**

12.	MOV	964 Velenje	Dvosobno stanovanje, na naslovu Bračičeva 3, Velenje.	stanovanje v izmeri 51,79 m^2	100%	-	-	-	51.790,00 (1.000,00 €/m^2)
13.	MOV	964 Velenje	Garsonjera na naslovu Goriška 38, Velenje.	Stanovanje v izmeri 28,07 m^2.	100%	-	-	-	30.877,00 (1.100,00 €/m^2)
14.	MOV	964 Velenje	Dvosobno stanovanje na naslovu Goriška 40, Velenje.	Stanovanje v izmeri 53,58 m^2.	100%	-	-	-	53.580,00 (1.000,00 €/m^2)
15.	MOV	964 Velenje	Trosobno stanovanje na naslovu Goriška 44, Velenje.	Stanovanje v izmeri 85,38 m^2.	100%	-	-	-	76.842,00 (900,00 €/m^2)
16.	MOV	964 Velenje	Garsonjera na naslovu Goriška 44, Velenje.	Stanovanje v izmeri 22,15 m^2.	100%	-	-	-	24.365,00 (1.100,00 €/m^2)
17.	MOV	964 Velenje	Garsonjera na naslovu Goriška 51, Velenje.	Stanovanje v izmeri 30,45 m^2.	100%	-	-	-	31.972,50 (1.050,00 €/m^2)
18.	MOV	964 Velenje	Garsonjera na naslovu Jenkova 17, Velenje.	Stanovanje v izmeri 24,76 m^2.	100%	-	-	-	27.236,00 (1.100,00 €/m^2)
19.	MOV	964 Velenje	Garsonjera na naslovu Jenkova 25, Velenje.	Stanovanje v izmeri 18,57 m^2.	100%	-	-	-	18.570,00 (1.000,00 €/m^2)
20.	MOV	964 Velenje	Garsonjera na naslovu Kidričeva 55, Velenje.	Stanovanje v izmeri 26,25 m^2.	100%	-	-	-	28.875,00 (1.100,00 €/m^2)
21.	MOV	964 Velenje	Enosobno stanovanje na naslovu	Stanovanje v izmeri 48,77 m^2.	100%	-	-	-	51.208,50

			Koželjskega 5, Velenje.						(1.050,00 €/m^2)
22.	MOV	964 Velenje	Trosobno stanovanje na naslovu Prešernova 7c, Velenje.	Stanovanje v izmeri 87,22 m^2.	100%	-	-	-	78.498,00 (900,00 €/m^2)
23.	MOV	964 Velenje	Dvosobno stanovanje na naslovu Stantetova 13, Velenje.	Stanovanje v izmeri 57,53 m^2	100%	-	-	-	57.530,00 (1.000,00 €/m^2)
24.	MOV	964 Velenje	Dvosobno stanovanje na naslovu Stantetova 26, Velenje.	Stanovanje v izmeri 64,30 m^2.	100%	-	-	-	64.300,00 (1.000,00 €/m^2)
25.	MOV	964 Velenje	Dvosobno stanovanje na naslovu Stari trg 15, Velenje.	Stanovanje v izmeri 63,92 m^2.	100%	-	-	-	63.920,00 (1.000,00 €/m^2)
26.	MOV	964 Velenje	Enosobno stanovanje na naslovu Stari trg 26, Velenje.	Stanovanje v izmeri 47,50 m^2.	100%	-	-	-	49.875,00 (1.050,00 €/m^2)
27.	MOV	964 Velenje	Trosobno stanovanje na naslovu Šalek 104, Velenje.	Stanovanje v izmeri 74,20 m^2.	100%	-	-	-	66.780,00 (900,00 €/m^2)
28.	MOV	964 Velenje	Trosobno stanovanje na naslovu Šalek 89, Velenje.	Stanovanje v izmeri 77,27 m^2.	100&	-	-	-	69.543,00 (900,00 €/m^2)
29.	MOV	964 Velenje	Enosobno stanovanje na naslovu Šalek 91,	Stanovanje v izmeri 44,87 m^2.	100%	-	-	-	47.113,50 (1.050,00 €/m^2)

			Velenje.						
30.	MOV	964 Velenje	Dvosobno stanovanje na naslovu Šaleška 2b, Velenje.	Stanovanje v izmeri 64,78 m^2.	100%	-	-	-	64.780,00 (1.000,00 €/m^2)
31.	MOV	964 Velenje	Garsonjera na naslovu Šercerjeva 13, Velenje.	Stanovanje v izmeri 25,86 m^2.	100%	-	-	-	28.446,00 (1.100,00 €/m^2)
32.	MOV	964 Velenje	Enosobno stanovanje na naslovu Šercerjeva 13, Velenje.	Stanovanje v izmeri 38,31 m^2.	100%	-	-	-	40.225,50 (1.050,00 €/m^2)
33.	MOV	964 Velenje	Dvosobno stanovanje na naslovu Šercerjeva 9, Velenje.	Stanovanje v izmeri 57,28 m^2.	100%	-	-	-	57.280,00 (1.000,00 €/m^2)
34.	MOV	964 Velenje	Enosobno stanovanje na naslovu Zidanškova 6, Velenje.	Stanovanje v izmeri 33,24 m^2.	100%	-	-	-	34.902,00 (1.050,00 €/m^2)
35.	MOV	964 Velenje	Dvosobno stanovanje na naslovu Žarova 12, Velenje.	Stanovanje v izmeri 43,67 m^2.	100%	-	-	-	34.936,00 (800,00 €/m^2)
36.	MOV	964 Velenje	Enosobno stanovanje na naslovu Goriška 51, Velenje.	Stanovanje v izmeri 42,62 m^2.	100%	-	-	-	44.751,00 (1.050,00 €/m^2)
37.	MOV	964 Velenje	Dvosobno stanovanje na naslovu Kardeljev trg 2.	Stanovanje v izmeri 62,44 m^2.	100%	-	-	-	62.440,00 (1.000,00 €/m^2)

PRILOGA 2: Načrt pridobivanja nepremičnega premoženja občine za leto 2011 (Uradni vestnik Mestne občine Velenje, št. 29/10, 4/11, 7/11, 8/11, 13/11 in 18/11)

2011-Zemljišča

Zap.št.	Šifra in katastrska občina	Opis predmeta nakupa	Vrsta dejanske rabe	Druge opombe	Orientacijska vrednosti v €/m^2	Orientacijska vrednost v €
2.	957 - Škale	parc. št. 821/17, v izmeri 430 m^2, parc. št. 817/5, v izmeri 112 m^2, v skupni izmeri 542 m^2.	sadovnjak, travnik.	Menjalna pogodba.	30,38	16.465,96
SKUPAJ						**38.616,16**

2011-Stavbe ali stavbe z deli stavb

Zap.št.	Šifra in katastrska občina	Opis predmeta nakupa	Vrsta rabe in velikost	Številka stavbe	Številka dela stavbe	Druge opombe	Orientacijska vrednost v €
SKUPAJ							**0**

2011-Zemljišča s stavbami

Zap.št.	Šifra in katastrska občina	Opis predmeta nakupa	Vrsta rabe in velikost	Številka stavbe	Številka dela stavbe	Druge opombe	Orientacijska vrednost v €
SKUPAJ							**0**

Svet Mestne občine Velenje je na podlagi 1. in 4. odstavka 11. člena Zakona o stvarnem premoženju države in samoupravnih lokalni skupnosti (Uradni list RS, št. 86/11), 7. člena Uredbe o stvarnem premoženju države in samoupravnih lokalnih skupnosti (Uradni list RS, št. 34/11) in 24. člena Statuta Mestne občine Velenje (Uradni vestnik Mo Velenje, št. 15/06-UPB1, 26/07 in 18/08) na 10. seji, dne 29. 11. 2011 sprejel

SKLEP

spremembah in dopolnitvah Sklepa o načrtu pridobivanja in razpolaganja z nepremičnim premoženjem Mestne občine Velenje za leto 2012

1. člen

V Sklepu o načrtu pridobivanja in razpolaganja z nepremičnim premoženjem Mestne občine Velenje za leto 2012 (Uradni vestnik Mo Velenje, št. 29/10; v nadaljevanju: sklep) se naslov spremeni tako, da se glasi:
»Sklep o načrtu ravnanja z nepremičnim premoženjem Mestne občine Velenje za leto 2012«.

2. člen

1. člen sklepa se spremeni tako, da se glasi:
»S tem sklepom se določi načrt ravnanja z nepremičnim premoženjem Mestne občine Velenje za leto 2012.«.

3. člen

V sklepu se spremeni 2. odstavek 2. člena tako, da se glasi:
»Razpolaganje z nepremičnim premoženjem v lasti občine se za leto 2012 načrtuje v orientacijski vrednosti 7.271.011,00 EUR.«.

4. člen

Za 3. členom sklepa se dodata nova 3. a in 3. b člen, ki se glasita:

»3. a člen

Posamezne vrste nepremičnega premoženja, namenjenega za oddajo v najem v letu 2012 in predvidene mesečne najemnine, so določene v PRILOGI 3: »Načrt oddaje nepremičnega premoženja občine v letu 2012 v najem«, ki je sestavni del tega načrta.

Oddaja nepremičnega premoženja občine v najem se za leto 2012 predvideva v mesečnih višinah 852,00 EUR.

3. b člen

Posamezne vrste nepremičnega premoženja, predvidenega za najem v letu 2012 in predvidena sredstva so določena v PRILOGI 4: »Načrt najema nepremičnega premoženja za leto 2012«, ki je sestavni del tega načrta.

Sredstva namenjena najemu nepremičnega premoženja se za leto 2012 ne načrtujejo. «

5. člen

Ta sklep začne veljati naslednji dan po objavi v Uradnem vestniku Mestne občine Velenje, uporablja pa se od 1.1.2012.

Številka: 460-02-0003/2006-281
Datum: 29. 11. 2011

župan Mestne občine Velenje
Bojan KONTIČ, s.r.

PRILOGA 1: Načrt razpolaganja z nepremičnim premoženjem občine v letu 2012 (Uradni vestnik Mo Velenje, št. 29/10)

2012 - Zemljišča							
Zap.št.	**Šifra in katastrska občina**	**Opis predmeta prodaje**	**Vrsta dejanske rabe**	**Predvidena metoda razpolaganja**	**Obrazložitev ekonomske utemeljenosti razpolaganja**	**Orientacijska vrednosti v €/m^2**	**Orientacijska vrednost v €**
2.	964 Velenje	Parcela 2397/285, velikosti približno 200 m^2	Travnik, stavbno znotraj UON	Neposredna pogodba	Ureditev zemljiškoknjižnega stanja in zaokrožitev parcel ob stanovanjskem objektu, že pogodba o najemu	30,00	6.000,00
3.	963 Paka	Parcela 587/19, velikosti 178 m^2	zelenica, javno dobro (stara struga reke Pake), stavbno znotraj UON	Neposredna pogodba	Zaokrožitev parcel.	40,00	7.120,00
4.	963 Paka	Parcela 587/12, velikosti 559 m^2	dvorišče, javno dobro (stara struga reke Pake), stavbno znotraj UON	Javno zbiranje ponudb	Zaokrožitev parcel ob stanovanjskem objektu.	40,00	22.360,00
5.	963 Paka	Parcela 587/8, velikosti 40 m^2	Travnik, stavbno znotraj UON	Neposredna pogodba	Ureditev zemljiškoknjižnega stanja in zaokrožitev parcel ob stanovanjskem objektu	40,00	1.600,00
6.	963 Paka	Parcela 587/17, velikosti 96 m^2	dvorišče, javno dobro (stara struga reke Pake), stavbno znotraj UON	Neposredna pogodba	Ureditev zemljiškoknjižnega stanja in zaokrožitev parcel ob stanovanjskem objektu.	40,00	3.840,00
7.	963 Paka	Parcela 587/18, velikosti 232 m^2	zelenica, javno dobro (stara struga reke Pake), stavbno	Neposredna pogodba	Ureditev zemljiškoknjižnega stanja in zaokrožitev parcel ob poslovnem objektu.	40,00	9.280,00

			znotraj UON				
8.	964 Velenje	Del parcele 3341/1, velikosti približno 658 m^2	Travnik, stavbno znotraj UON	Javno zbiranje ponudb	Novogradnja stanovanjskega objekta.	45,00	29.610,00
9.	964 Velenje	Del parcele 3341/1, velikosti približno 237 m^2	Travnik, stavbno znotraj UON	Neposredna pogodba	Ureditev zemljiškoknjižnega stanja in zaokrožitev parcel ob stanovanjskem objektu.	45,00	10.665,00
10.	964 Velenje	Del parcele 356, velikosti približno 295 m^2	Pot, javno dobro, stavbno znotraj UON	Neposredna pogodba	Ureditev zemljiškoknjižnega stanja in novogradnje stanovanjskega objekta na sosednji parceli.	30,00	8.850,00
11.	951 Hrastovec	Parcela 840/6, velikosti 70 m^2	Pot, javno dobro, najboljše kmetijsko zemljišče	Neposredna pogodba	Ureditev zemljiškoknjižnega stanja in zaokrožitev parcel ob stanovanjskem objektu.	25,00	1.750,00
12.	951 Hrastovec	Del parcele 840/5, velikosti 92 m^2	Pot, javno dobro, stavbno zunaj UON	Neposredna pogodba	Ureditev zemljiškoknjižnega stanja in zaokrožitev parcel ob stanovanjskem objektu.	25,00	2.300,00
13.	951 Hrastovec	Del parcele 869/2, velikosti približno 12 m^2	Pot, javno dobro, stavbno zunaj UON	Neposredna pogodba	Ureditev zemljiškoknjižnega stanja in zaokrožitev parcel ob stanovanjskem objektu.	25,00	300,00
14.	964 Velenje	Del parcele 3341/15, velikosti 67 m2	Travnik, stavbno znotraj UON	Neposredna pogodba	Ureditev zemljiškoknjižnega stanja in zaokrožitev parcel ob stanovanjskem objektu.	25,00	1.675,00
15.	964 Velenje	Del parcele 3341/38, velikosti 19 m^2	Travnik, stavbno znotraj UON	Neposredna pogodba	Ureditev zemljiškoknjižnega stanja in zaokrožitev parcel ob stanovanjskem objektu.	25,00	475,00

16.	964 Velenje	parc.št. 3318/4 v izmeri 7848m^2, parc.št. 3318/7 v izmeri 756m^2, parc.št. 3316 v izmeri 1544 m^2, parc.št. 3315 v izmeri 5401 m^2, parc.št. 2397/275 v izmeri 11443 m^2, v skupni izmeri 26.992 m^2.	Travnik, zelenica, pot, funkcionalni objekt	Javno zbiranje ponudb	Nepremičnine se nahajajo na območju ZN Lipa zahod in so predvidena za gradnjo individualnih stanovanjskih enodružinskih hiš strnjenega tipa.		1.889.440,00
17.	964 Velenje	Parc. št. 3253/31, v izmeri 427 m^2, parc. št. 3253/32, v izmeri 209 m^2,parc. št. 3223/24, v izmeri 131 m^2, v skupni zmeri 767 m^2.	Parkirišče , vodotok	Neposredna (menjalna) pogodba	Zemljišča se nahajajo na območju ZN Trebuša-varianta 2 in predstavljajo dejansko strugo Trebušnice. Predmetne nepremičnine bi Mo Velenje zamenjala z nepremičninami, ki so v lasti Republike Slovenije in ne predstavljajo več vodotoka.	40,00	30.680,00
18.	964 Velenje	Parc. št. 3511/15, v izmeri 713 m^2.	neplodno,	Javno zbiranje ponudb.	Mo Velenje predmetnega zemljišča ne potrebuje.	40,00	28.520,00
19.	964 Velenje	parc. št. 3300/6, v izmeri 535 m^2	travnik	Javno zbiranje ponudb.	Mo Velenje predmetnega zemljišča ne potrebuje.	45,00	24.075,00
20.	964 Velenje	parc. št. 3300/10, v izmeri 97 m2	travnik	Neposredna pogodba.	Mo Velenje predmetnega zemljišča ne potrebuje.	45,00	4.365,00
21.	964 Velenje	parc. št. 3275/1, v izmeri 538 m^2, parc. št. 3274/4, v izmeri 160 m^2, parc. št.		Javno zbiranje ponudb.	Mo Velenje predmetnih zemljišč ne potrebuje.	45,00	52.335,00

		3275/3, v izmeri 30 m^2 in parc. št. 3276, v izmeri 435 m^2.	travnik, gozd.				
22.	964 Velenje	parc. št. 1228/1, v izmeri 107 m^2, parc. št. 1244/3, v izmeri 75 m^2 in 33 m^2	travnik, travnik, funkcionalni objekt	Neposredna pogodba.	Mo Velenje predmetnih zemljišč ne potrebuje.	25,00	5.375,00
23.	964 Velenje	parc. št. 1230, v izmeri 190 m^2, parc. št. 1229/1, v izmeri 338 m^2 , parc. št. 1228/3, v izmeri159 m^2, parc. št. 1228/4, v izmeri 73 m^2, v skupni izmeri 760 m^2.	travnik, cesta	Vsako posamično nepremičnino praviloma z neposredno pogodbo.	Mo Velenje predmetnih zemljišč ne potrebuje več in bi za lastnike sosednjih zemljišč predstavljala zaokrožitev njihovih nepremičnin.	25,00	19.000,00
24.	964 Velenje	parc. št. 3358/2, v izmeri 1150 m^2	travnik	Javno zbiranje ponudb.	Mo Velenje predmetne nepremičnine ne potrebuje. Prodaja je smiselna v kolikor je možna postavitev stanovanjske hiše.	45,00	51.750,00
25.	975 Vinska Gora	parc. št. 848/17, v izmeri 290 m^2, del parc. št. 848/8, v približni izmeri 610 m2, v skupni približni izmeri 900 m^2.	cesta, pot. Parceli sta kmetijsko zemljišče.	Neposredna pogodba.	Predmetni zemljišči predstavljata opuščeno javno dobro, ki ga Mo Velenje ne potrebuje več, zaradi česar je utemeljena prodaja lastnikom sosednjih zemljišč.	1	900,00
26.		parc. št. 574/7, v izmeri 655 m^2,parc. št. 547/16, v izmeri 716 m^2, parc. št. 547/9, v izmeri 690		Vsaka posamična nepremičnina se lahko odproda z neposredno pogodbo.	Zemljišča se nahajajo neposredno ob stanovanjskih hišah, katerih lastniki uporabljajo zemljišča namenjena prodaji.	20	54.080,00

	964 Velenje	m^2, parc. št. 547/13, v izmeri 428 m^2, parc. št. 538/5, v izmeri 91 m^2, parc. št. 536/7, v izmeri 124 m^2, v skupni izmeri 2704 m^2.	Ekstenzivni sadovnjak.				
27.	953 Paka	Solastniški delež parc. št. 169/3, v izmeri 1215 m^2 in parc. št. 665/2, v izmeri 5026 m^2,v skupni izmeri 6241 m^2.	Cesta, odprti kop.	Javno zbiranje ponudb.	Zemljišča predstavljajo stavbna zemljišča na območju kamnolomov. Mo Velenje predmetnih zemljišč ne potrebuje.	22,51	140.485,00
28.	967 Kavče	Parc. št. 225/1, v izmeri 2868 m^2 in del parc. št. 226, v približni izmeri 400 m^2, v skupni približni izmeri 3268 m^2.	Travnik, ekstenzivni sadovnjak, stanovanjska stavba in gospodarsko poslopje.	Javno zbiranje ponudb.	Mo Velenje predmetnih zemljišč ne potrebuje.	15,00	49.020,00
29.	964 Velenje	del parc. št. 629/3, v približni izmeri 481 m^2	Dvorišče	Neposredna pogodba.	Predmetno zemljišče leži neposredno ob objektu Koroška cesta 44, Velenje in ga uporabljajo etažni lastniki navedenega objekta.	25,00	12.025,00
30.	964 Velenje	parc. št. 2441/8, v izmeri 63 m^2, parc. št. 2166/5, v izmeri 40 m^2.	Ekstenzivni sadovnjak	Neposredna pogodba.	Zemljišči mejita na stanovanjsko hišo v lasti fizične osebe, ki ju tudi uporablja, Mo Velenje pa predmetnih zemljišč ne potrebuje.	30,00	3.090,00
SKUPAJ							**3.343.805,00**

2012 – Stavbe in deli stavb					
Zap. št.	**Šifra in katastrska občina**	**Opis predmeta prodaje (parcelna številka, naslov, vrsta rabe, velikost, številka stavbe, številka dela stavbe)**	**Predvidena metoda razpolaganja**	**Obrazložitev ekonomske utemeljenosti razpolaganja**	**Orientacijska vrednost €**
1.	964 Velenje	Poslovni prostori na naslovu Šaleška cesta 19a. Poslovni prostori (gostinski lokal s kletjo) v pritličju v izmeri 312,45 m^2 in poslovni prostori v nadstropju objekta Šaleška cesta 19a v izmeri 349,01 m^2.	Javno zbiranje ponudb.	Mo Velenje predmetnih nepremičnin ne potrebuje več in pričakuje večji ekonomski učinek s prodajo predmetnih poslovnih prostorov kot z oddajanjem v najem.	488.800,00
2.	964 Velenje	Poslovni prostori na naslovu Prešernova cesta 1 (stavba sodišča). Poslovni prostori v skupni izmeri 586,17 m^2.	Neposredna pogodba, ki jo dopušča ZSPDSLS ter USPDSLS, v kolikor je pridobitelj (kupec) pravna oseba javnega prava.	Predmetni poslovni prostori se nahajajo v stavbi sodišča. Po tem, ko je prenehala veljati najemna pogodba Geodetski upravi RS, Območni izpostavi Velenje, se doseže najugodnejši ekonomski učinek s prodajo poslovnih prostorov, za nakup katerih je zainteresirano Ministrstvo za pravosodje.	440.000,00
3.	964 Velenje	Poslovni prostori Prešernova 8, Velenje;par. št. 2559/3; pisarniški prostori , arhiv, ID 3589; 560 m^2.	Javno zbiranje ponudb.	Po odpovedi najemne pogodbe, ki je bila sklenjena z ŠC Velenje so prostori ostali prazni. Preostale prostore zaseda MC, ki bo dobil nadomestne prostore. Mo Velenje predmetnih poslovnih prostorov za izvrševanje svojih nalog ne potrebuje.	420.000,00
4.	Novigrad	Apartma v Maredi v objektu št. 9, zk.k.št. 1191/67, v izmeri 40,60 m^2.	Javno zbiranje ponudb.	Zaradi negospodarne nepremičnine je ekonomsko utemeljena prodaja apartmaja.	40.000,00
5.	964 Velenje	4 stanovanja v objektu Koroška 14, Velenje, na parc,. štev. 1773/1 k.o. Velenje, ID objekta 1199.	Javno zbiranje ponudb	Objekt je v slabem stanju, potreben je obnove in delno prazen.	70.000,00
6.	964 Velenje	Parc. štev. 3141 k.o. Velenje, poslovni prostor Stari trg 15, Velenje, 107,79 m^2, ID 1976	Javno zbiranje ponudb	Prostor zaseden z najemnikom, ki bi kupil	100.000,00

7.	964 Velenje	Parc.štev. k.o. Velenje, Tomšičeva 20, poslovni prostor, 22,97 m^2, ID	Javno zbiranje ponudb	Prostor zaseden z najemnikom.	22.970,00
8.	1077 Celje	Parc.štev. 1059/2 k.o. Hudinja, stanovanje Kraigherjeva 6, Celje, 30,59 m^2, ID 1382	Javno zbiranje ponudb	Stanovanje je prazno in je ekonomsko utemeljena prodaja.	33.800,00
9.	964 Velenje	Dvosobno stanovanje, Velenje, 60 m^2	Javno zbiranje ponudb	Stanovanje zasedeno z najemnikom, ki je zainteresiran za nakup.	60.000,00
10.	964 Velenje	Dvosobno stanovanje, Velenje, 60 m^2	Javno zbiranje ponudb	Stanovanje zasedeno z najemnikom, ki je zainteresiran za nakup.	60.000,00
11.	964 Velenje	Dvosobno stanovanje, Velenje, 60 m^2	Javno zbiranje ponudb	Stanovanje zasedeno z najemnikom, ki je zainteresiran za nakup.	60.000,00
12.	964 Velenje	Enosobno stanovanje, Velenje, 44 m^2	Javno zbiranje ponudb	Stanovanje zasedeno z najemnikom, ki je zainteresiran za nakup.	46.000,00
13.	964 Velenje	Enosobno stanovanje, Velenje, 44 m^2	Javno zbiranje ponudb	Stanovanje zasedeno z najemnikom, ki je zainteresiran za nakup.	46.000,00
14.	964 Velenje	Enosobno stanovanje, Velenje, 44 m^2	Javno zbiranje ponudb	Stanovanje zasedeno z najemnikom, ki je zainteresiran za nakup.	46.000,00
15.	964 Velenje	Garsonjera, Velenje, 25 m^2	Javno zbiranje ponudb	Stanovanje zasedeno z najemnikom, ki je zainteresiran za nakup.	27.000,00
16.	964 Velenje	Garsonjera, Velenje, 25 m^2	Javno zbiranje ponudb	Stanovanje zasedeno z najemnikom, ki je zainteresiran za	27.000,00

				nakup.	
17.	964 Velenje	Garsonjera, Velenje, 25 m^2	Javno zbiranje ponudb	Stanovanje zasedeno z najemnikom, ki je zainteresiran za nakup.	27.000,00
18.	964 Velenje	Trosobno stanovanje, Velenje, 80 m^2	Javno zbiranje ponudb	Stanovanje zasedeno z najemnikom, ki je zainteresiran za nakup.	72.000,00
19.	964 Velenje	Dvosobno stanovanje Bračičeva 3,Velenje, 51,79 m^2	Javno zbiranje ponudb	Stanovanje zasedeno z najemnikom, ki je zainteresiran za nakup.	51.790,00
20.	964 Velenje	Garsonjera, Goriška 38, Velenje, 28,07 m^2	Javno zbiranje ponudb	Stanovanje zasedeno z najemnikom, ki je zainteresiran za nakup.	30.877,00
21.	964 Velenje	Dvosobno stanovanje, Goriška 40,Velenje, 53,58 m^2	Javno zbiranje ponudb	Stanovanje zasedeno z najemnikom, ki je zainteresiran za nakup.	53.580,00
22.	964 Velenje	Trosobno stanovanje Goriška 44, Velenje, 85,38 m^2	Javno zbiranje ponudb	Stanovanje zasedeno z najemnikom, ki je zainteresiran za nakup.	76.842,00
23.	964 Velenje	Garsonjera, Goriška 44, Velenje, 22,15 m^2	Javno zbiranje ponudb	Stanovanje zasedeno z najemnikom, ki je zainteresiran za nakup.	24.365,00
24.	964 Velenje	Garsonjera, Goriška 51, Velenje, 30,45 m^2	Javno zbiranje ponudb	Stanovanje zasedeno z najemnikom, ki je zainteresiran za nakup.	31.972,50
25.	964 Velenje	Garsonjera, Jenkova17, Velenje, 24,76 m^2	Javno zbiranje ponudb	Stanovanje zasedeno z najemnikom, ki je zainteresiran za nakup.	27.236,00

26.	964 Velenje	Garsonjera, Jenkova 25, Velenje, 18,57 m^2	Javno zbiranje ponudb	Stanovanje zasedeno z najemnikom, ki je zainteresiran za nakup.	18.570,00
27.	964 Velenje	Garsonjera, Kidričeva 55, Velenje, 26,25 m^2	Javno zbiranje ponudb	Stanovanje zasedeno z najemnikom, ki je zainteresiran za nakup.	28.875,00
28.	964 Velenje	Enosobno stanovanje, Koželjskega 5, Velenje, 48,77 m^2	Javno zbiranje ponudb	Stanovanje zasedeno z najemnikom, ki je zainteresiran za nakup.	51.208,50
29.	964 Velenje	Trosobno stanovanje Prešernova 7c, Velenje, 87,22 m^2	Javno zbiranje ponudb	Stanovanje zasedeno z najemnikom, ki je zainteresiran za nakup.	78.498,00
30.	964 Velenje	Dvosobno stanovanje, Stantetova 13,Velenje, 57,53 m^2	Javno zbiranje ponudb	Stanovanje zasedeno z najemnikom, ki je zainteresiran za nakup.	57.530,00
31.	964 Velenje	Dvosobno stanovanje, Stantetova 26,Velenje, 64,30 m^2	Javno zbiranje ponudb	Stanovanje zasedeno z najemnikom, ki je zainteresiran za nakup.	64.300,00
32.	964 Velenje	Dvosobno stanovanje, Stari trg 15,Velenje, 63,92 m^2	Javno zbiranje ponudb	Stanovanje zasedeno z najemnikom, ki je zainteresiran za nakup.	63.920,00
33.	964 Velenje	Enosobno, Stari trg 26 Velenje, 47,50 m^2	Javno zbiranje ponudb	Stanovanje zasedeno z najemnikom, ki je zainteresiran za nakup.	49.875,00
34.	964 Velenje	Trosobno stanovanje Šalek 104, Velenje, 74,20 m^2	Javno zbiranje ponudb	Stanovanje zasedeno z najemnikom, ki je zainteresiran za nakup.	66.780,00
35.	964 Velenje	Trosobno stanovanje Šalek 89, Velenje , 77,27 m^2	Javno zbiranje ponudb	Stanovanje zasedeno z najemnikom, ki je zainteresiran za	69.543,00

				nakup.	
36.	964 Velenje	Enosobno, Šalek 91 Velenje, 44,87 m^2	Javno zbiranje ponudb	Stanovanje zasedeno z najemnikom, ki je zainteresiran za nakup.	47.113,50
37.	964 Velenje	Dvosobno stanovanje, Šaleška 2 b, Velenje , 64,78 m^2	Javno zbiranje ponudb	Stanovanje zasedeno z najemnikom, ki je zainteresiran za nakup.	64.780,00
38.	964 Velenje	Garsonjera, Šercerjeva 13, Velenje, 25,86 m^2	Javno zbiranje ponudb	Stanovanje zasedeno z najemnikom, ki je zainteresiran za nakup.	28.446,00
39.	964 Velenje	Enosobno, Šercerjeva 13, Velenje, 38,31 m^2	Javno zbiranje ponudb	Stanovanje zasedeno z najemnikom, ki je zainteresiran za nakup.	40.225,50
40.	964 Velenje	Dvosobno stanovanje, Šercerjeva 9, Velenje , 57,28 m2	Javno zbiranje ponudb	Stanovanje zasedeno z najemnikom, ki je zainteresiran za nakup.	57.280,00
41.	964 Velenje	Enosobno, Zidanškova 6, Velenje, 33,24 m^2	Javno zbiranje ponudb	Stanovanje zasedeno z najemnikom, ki je zainteresiran za nakup.	34.902,00
42.	964 Velenje	Dvosobno stanovanje, Žarova 12, Velenje , 43,67 m^2	Javno zbiranje ponudb	Stanovanje zasedeno z najemnikom, ki je zainteresiran za nakup.	34.936,00
43.	964 Velenje	Enosobno, Goriška 51, Velenje, 42,62 m^2	Javno zbiranje ponudb	Stanovanje zasedeno z najemnikom, ki je zainteresiran za nakup.	44.751,00
44.	964 Velenje	Dvosobno stanovanje, Kardeljev trg 2, Velenje , 62,44 m^2	Javno zbiranje ponudb	Stanovanje zasedeno z najemnikom, ki je zainteresiran za nakup.	62.440,00

45.	964 Velenje	Parc.štev. 2461 k.o. Velenje, Štirisobno stanovanje, Kersnikova 1, 109,19 m^2, ID 2461	Javno zbiranje ponudb	Stanovanje je prazno in v slabem stanju.	80.000,00
SKUPAJ					**3.427.206,00**
2012 – Zemljišča s stavbami					
Zap. št.	**Šifra in katastrska občina**	**O Opis predmeta prodaje (parcelna številka, naslov, vrsta rabe, velikost, številka stavbe, številka dela stavbe)**	**Predvidena metoda razpolaganja**	**Obrazložitev ekonomske utemeljenosti razpolaganja**	**Orientacijska vrednost €**
1.	957 Škale.	Stanovanjska hiša na naslovu Deberca 7, parc. št. 877/5.	Javno zbiranje ponudb.	Glede na to, da se odlagališče ne bo širilo, je ekonomsko utemeljena prodaja nepremičnine	250.000,00
2.	964 Velenje	Stanovanjska hiša na naslovu Pokopališka 13, parc.št. 2953.	Javno zbiranje ponudb.	Mo Velenje predmetne hiše ne potrebuje več. Objekt je prazen in v slabem stanju, zaradi česar je ekonomsko utemeljena prodaja zemljišča s stavbo.	150.000,00
3.	967 Kavče	Parc. št. 235/6, na naslovu Kavče 4, stanovanjska hiša z gospodarskim poslopjem.	Javno zbiranje ponudb.	Stanovanjska hiša je zasedena z najemnikom. Mo Velenje predmetne hiše in gospodarskega poslopja ne potrebuje več, zaradi česar je prodaja ekonomsko utemeljena.	100.000,00
SKUPAJ					**500.000,00**

PRILOGA 2: Načrt pridobivanja nepremičnega premoženja občine za leto 2012 (Uradni vestnik Mo Velenje, št. 29/10)

2012-Zemljišča						
Zap.št.	**Šifra in katastrska občina**	**Okvirni opis predmeta nakupa**	**Vrsta dejanske rabe**	**Ekonomska utemeljenost načrtovanega pridobivanja**	**Predvidena sredstva v €/m^2**	**Predvidena sredstva v €**
SKUPAJ						**0**

2012-Stavbe in stavbe z deli stavb				
Zap.št.	**Šifra in katastrska občina**	**Okvirni opis predmeta nakupa (parcelna številka, naslov, vrsta rabe, velikost, številka stavbe, številka dela stavbe)**	**Ekonomska utemeljenost načrtovanega pridobivanja**	**Predvidena sredstva v €**
SKUPAJ				**0**

2012-Zemljišča s stavbami

PRILOGA 3: Načrt oddaje nepremičnega premoženja občine v letu 2012 v najem (Uradni vestnik Mo Velenje, št. 29/10)

2012 - Zemljišča							
Zap.št.	**Šifra in katastrska občina**	**Opis predmeta oddaje v najem**	**Vrsta dejanske rabe**	**Predvidena metoda oddaje v najem**	**Obrazložitev ekonomske utemeljenosti oddaje nepremičnega premoženja v najem**	**Predvidena mesečna najemnina v €/m^2**	**Predvidena mesečna najemnina v €**
1.	964 Velenje	2646/1, velikosti 60 m^2	Zelenica – kiosk (dvorišče)	Neposredna pogodba		4,20	252,00
2.	964 Velenje	2519/1, velikosti 20 m^2	Dvorišče – letni vrt	Neposredna pogodba		4,00	80,00
3.	964 Velenje	2562/23, velikosti 330 m^2	Zelenica - kiosk	Neposredna pogodba		0,48	160,00
4.	964 Velenje	2455/7, velikosti 90 m^2	Pot - kiosk	Neposredna pogodba		4,00	360,00
SKUPAJ							**852,00**

2012 – Stavbe in deli stavb					
Zap. št.	**Šifra in katastrska občina**	**Opis predmeta prodaje (parcelna številka, naslov, vrsta rabe, velikost, številka stavbe, številka dela stavbe)**	**Predvidena metoda oddaje v najem**	**Obrazložitev ekonomske utemeljenosti oddaje nepremičnega premoženja v najem**	**Predvidena mesečna najemnina v €**
SKUPAJ					**0**

2012 – Zemljišča s stavbami					
Zap. št.	**Šifra in katastrska občina**	**O Opis predmeta prodaje (parcelna številka, naslov, vrsta rabe, velikost, številka stavbe, številka dela stavbe)**	**Predvidena metoda oddaje v najem**	**Obrazložitev ekonomske utemeljenosti oddaje nepremičnega premoženja v najem**	**Predvidena mesečna najemnina v €**
SKUPAJ					**0**

Svet Mestne občine Velenje je na podlagi 218. člena Zakona o graditvi objektov (Uradni list RS, št. 102/04-UPB1 (14/05 popr.), 92/05-ZJC-B,93/05-ZVMS, 111/05-odl US, 120/06-odl US, 126/07, 108/09, 61/10-ZRud-1 (62/10 popr.) in 20/11 – odl. US), 58., 59., 60., 61. 62. in 63. člena Zakona o stavbnih zemljiščih (Uradni list SRS, st. 18/84 (32/85 popr.) in 33/89, Uradni list RS, st. 24/92-odl. US, 29/95-ZPDF, 44/97-ZSZ in 120/06-odl. US), 36. člen Zakona o financiranju občin (Uradni list RS, št. 123/06, 57/08-odl. US, 57/08 in 36/11), 3. in 17. člena Zakona o prekrških (Uradni list RS, št. 29/11 – UPB8), ter 24. člena Statuta Mestne občine Velenje (Uradni vestnik Mestne občine Velenje, št. 15/06-UPB1, 26/07 in 18/08), na svoji 10. seji dne 29. 11. 2011 sprejel

ODLOK

o spremembah in dopolnitvah Odloka o nadomestilu za uporabo stavbnega zemljišča

I. SPLOŠNE DOLOČBE

1. člen

V Odloku o nadomestilu za uporabo stavbnega zemljišča (Uradni vestnik Mestne občine Velenje, št. 12/03 in 22/08 – v nadaljevanju Odlok o NUSZ) se v tretjem odstavku 3 a. člena črtajo vsi našteti prostorski akti.

2. člen

(1) Drugi in tretji odstavek 4. člena Odloka o NUSZ se spremenita tako, da se glasita:

»Površina stanovanj, stanovanjskih in počitniških objektov je neto tlorisna površina vseh zaprtih prostorov (sob, predsob, hodnikov, kuhinj, kopalnic, shramb, kleti, pralnic, kotlarnic, kurilnic, delavnic za prosti čas in drugih zaprtih prostorov) ter neto tlorisna površina garaž. Za odmero stanovanjske površine v stanovanjskih blokih se upošteva površina, ki je določena v najemni oz. kupni pogodbi stanovanja.«

»Poslovna površina je neto tlorisna površina vseh poslovnih prostorov v vseh etažah (pisarne, hodniki, sanitarije, umivalnice, garderobe, garaže in drugi zaprti poslovni prostori) in vseh prostorov, ki so funkcionalno povezani s poslovnim prostorom (parkirišča, pokrita in nepokrita skladišča, dovozne poti, dvorišča, odprte športno rekreativne površine namenjene pridobitni dejavnosti, površine namenjene začasnim in trajnim odlagališčem odpadkov, površine premoga, pepela in žlindre, razstavno-prodajne površine, tržnice, delavnice na prostem in podobno).«

(2) Za četrtim odstavkom 4. člena Odloka o NUSZ se doda nov, peti odstavek, ki se glasi:

»Občinska uprava za izračun nadomestila za uporabo zazidanega stavbnega zemljišča uporabi podatke, ki so vpisani v kataster stavb kot katastrski ali registrski podatki v skladu s predpisi, ki urejajo evidentiranje nepremičnin. Uporabi lahko tudi podatke katastra stavb, ki so prevzeti iz drugih evidenc.«

3. člen

5. člen Odloka o NUSZ se spremeni tako, da se glasi:

»Nadomestilo je dolžan plačati neposredni uporabnik stavbnega zemljišča oziroma stavbe ali dela stavbe (lastnik, najemnik, zakupnik ali drugi imetnik pravice razpolaganja).

Za pobiranje, izterjavo, nadziranje plačevanja in evidentiranje plačevanja nadomestila je pristojno Ministrstvo za finance, Davčna uprava RS, Davčni urad Velenje (v nadaljevanju: davčni urad).

Davčni urad začne postopek za odmero nadomestila na podlagi podatkov, ki mu jih posreduje občinska uprava Mestne občine Velenje (v nadaljnjem besedilu: občinska uprava).

Občinska uprava pridobiva podatke na podlagi prijave neposrednega uporabnika stavbnega zemljišča, davčnega urada ter gradbena dovoljenja od pristojnega upravnega organa. Če občinska uprava izve za obstoj stavbnega zemljišča, za katerega ni prijela prijave, prične postopek po uradni dolžnosti. Ko pristojni organ ugotovi, da neposredni uporabnik stavbnega zemljišča oziroma stavbe ali dela stavbe (lastnik, najemnik, zakupnik in drugi imetnik pravice razpolaganja) ni vložil prijave za nadomestilo ali če v prijavi izkaže neresnične podatke, poda predlog za uvedbo postopka skladno z veljavnim zakonom o prekrških pristojnemu prekrškovnemu organu.

Zavezanec iz prvega odstavka tega člena mora prijaviti občinski upravi zazidano ali nezazidano stavbno zemljišče in vse spremembe v 30 dneh po tem, ko postane neposredni uporabnik.

Zavezancem za plačilo, ki podatkov občinski upravi ne sporočijo, lahko ta odmeri nadomestilo:

- v stanovanjskem bloku za stanovanjsko površino v velikosti 150 m2 površine;
- za počitniške objekte v velikosti 200 m2 površine;
- za individualne stanovanjske objekte v velikosti 300 m2 površine;
- za poslovne površine 500 m2 površine oziroma, če občinska uprava oceni, da se poslovna dejavnost opravlja na več kot 500 m2 površine, pa zavezanec podatkov ne sporoči, lahko odmeri nadomestilo po površini celotne parcele, ki jo uporablja zavezanec.

Spremembe, nastale po odmeri nadomestila za tekoče leto, se upoštevajo pri odmeri nadomestila v naslednjem letu.«

4. člen

7. člen Odloka o NUSZ se spremeni tako, da se glasi:

»Območja iz prejšnjega člena tega odloka so vrisana na grafični karti št. 1 »OBMOČJA PLAČILA NADOMESTILA«. Na grafični karti št. 2 pa so vrisana območja z prikazom komunalne opremljenosti »OBMOČJA S STOPNJAMI OPREMLJENOSTI STAVBNEGA ZEMLJIŠČA S KOMUNALNIMI OBJEKTI IN NAPRAVAMI««.

5. člen

9. člen Odloka o NUSZ se spremeni tako, da se glasi:

»Opremljenost stavbnega zemljišča s komunalnimi in drugimi objekti in napravami ter dejanske možnosti priključka na te objekte in naprave se ovrednotijo z naslednjimi točkami:

1.	cesta	
a)	asfaltna cesta	20
b)	makadamska cesta	15
2.	kanalizacija	10
3.	vodovod	10
4.	toplovodno ali plinsko ogrevanje	15
5.	električno omrežje	10
6.	javna razsvetljava	15

Stopnje opremljenosti stavbnega zemljišča s komunalnimi objekti in napravami:

I.	stopnja (maksimalna)	80 točk
II.	stopnja (visoka)	65 točk
III.	stopnja (srednje visoka)	65 točk
IV.	stopnja (srednja)	55 točk
V.	stopnja (zadovoljiva)	55 točk
VI.	stopnja (srednje zadovoljiva)	50 točk
VII.	stopnja (minimalna)	40 točk
VIII.	stopnja (dopustna)	35 točk

I. stopnja (maksimalna)
- asfaltna cesta
- kanalizacija
- vodovod
- toplovodno ali plinsko ogrevanje
- električno omrežje
- javna razsvetljava

II. stopnja (visoka)
- asfaltna cesta
- kanalizacija
- vodovod
- toplovodno ali plinsko ogrevanje
- električno omrežje

III. stopnja (srednje visoka)
- asfaltna cesta
- kanalizacija
- vodovod
- električno omrežje
- javna razsvetljava

IV. stopnja (srednja)
- asfaltna cesta
- vodovod
- toplovodno ali plinsko ogrevanje
- električno omrežje

V. stopnja (zadovoljiva)
- asfaltna cesta
- vodovod
- električno omrežje
- javna razsvetljava

VI. stopnja (srednje zadovoljiva)
- asfaltna cesta
- kanalizacija
- vodovod
- električno omrežje

VII. stopnja (minimalna)
- asfaltna cesta
- vodovod
- električno omrežje

VIII. stopnja (dopustna)
- cesta
- vodovod
- električno omrežje

Spremembe, nastale po odmeri nadomestila za tekoče leto, se upoštevajo pri odmeri nadomestila v naslednjem letu.«

6. člen

V 10. členu Odloka o NUSZ se spremenijo dejavnosti in število točk v območjih tako, da se člen glasi:

»Vrste dejavnosti		Območje A	B	C
1.0.	za stanovanjske objekte blokovne gradnje	90	80	60
2.0.	za stanovanjske objekte individualne gradnje	100	90	80
3.0.	za počitniške hiše	180	160	150
4.0.	za nezazidano stavbno zemljišče	500	450	400

5.1. pridobivanje in predelava nekovinskih rudnin, proizvodnja bazičnih in kemičnih izdelkov, proizvodnja usnja in krzna, predelava barvnih kovin, predelava kemičnih izdelkov, elektrogospodarstvo, bančništvo, premoženjsko in osebno zavarovanje, upravno pravne storitve, splošna dejavnost uprave;	600	500	400
5.2. proizvodnja kamna, peska in gramoza, proizvodnja gradbenega materiala, žaganega lesa in plošč, gozdarstvo, turistično posredovanje, poštne storitve, telekomunikacijske storitve;	500	400	300
5.3. kovinsko predelovalna dejavnost, strojna industrija, proizvodnja prometnih sredstev, grafična dejavnost, proizvodnja pijač, predelava papirja, elektronskih in telekomunikacijskih naprav, storitve na področju prometa, cestni promet, trgovski center, intelektualne in ostale poslovne storitve;	450	400	250
5.4. proizvodnja končnih lesenih izdelkov, električnih strojev in aparatov, krmil, gradbeništvo, prekladalne storitve, proizvodnja tkanin, proizvodnja zagotovljenih tekstilnih izdelkov, usnjene obutve in galanterije, proizvodnja raznovrstnih izdelkov, gostinstvo, trgovina;	350	300	200
5.5. živilska in neživilska proizvodnja, obrtne storitve in popravila, kmetijske storitve, urejanje naselij in prostora, stanovanjska dejavnost;	300	200	150
5.6. kmetijska proizvodnja, ribištvo, vodno gospodarstvo, železniški promet, raziskovalno razvojno delo, komunalna dejavnost;	200	150	100
5.7. izobraževanje, znanstveno raziskovalna dejavnost, kultura, šport, rekreacija, kampi, zdravstveno varstvo, umetnost, informacije, družbeno varstvo otrok in mladine, socialno varstvo.«	100	100	100

7. člen

11. člen Odloka o NUSZ se spremeni tako, da se glasi:
»Smotrna uporaba stavbnega zemljišča se meri s faktorjem izkoriščenosti zemljišča, ki predstavlja razmerje med bruto zazidano etažno površino obstoječih objektov in površino območja, ter se točkuje v območju A s 40 točkami in v območju B z 20 točkami.«

8. člen

Tretji odstavek 12. člen Odloka o NUSZ se spremeni tako, da se glasi:

» 1.	Bančništvo, intelektualne in ostale poslovne storitve, premoženjsko in osebno zavarovanje	200
2.	trgovski center, turistična posredovalnica	150«

8.a člen

V 15. členu odloka se doda nov, drugi odstavek, ki se glasi:
»V primeru, da je objekt v določeni coni in le-ta ni priključen oz. nima možnosti priključitve na posamezen komunalni in drugi objekt, se točke za te objekte in naprave ne upoštevajo pri izračunu nadomestila in se objekt obravnava individualno.««

9. člen

16. člen Odloka o NUSZ se spremeni tako, da se glasi:
»Nadomestilo zavezancu z odločbo odmeri davčni urad na osnovi veljavnega sklepa o vrednosti točke za izračun nadomestila za uporabo stavbnega zemljišča na območju Mestne občine Velenje, ki ga sprejme svet občine za odmerno leto. V primeru, da sklep ni sprejet, velja vrednost točke iz prejšnjega leta.«

10. člen

Za 16. členom Odloka O NUSZ se doda novo poglavje in sicer »VIa. NADZOR« in nov 16a. člen, ki se glasi:

»16. a člen

Nadzor nad izvajanjem tega odloka opravlja pristojni organ občinske uprave.
Prekrškovni postopek vodi pristojni organ občinske uprave. Za vodenje postopka in izdajo plačilnih nalogov v prekrških zoper določbe tega odloka so pristojne pooblaščene uradne osebe, ki imajo najmanj peto stopnjo izobrazbe in opravljen preizkus znanja

po Zakonu o prekrških. Za vodenje postopka in izdajo odločb o prekršku zoper določbe tega odloka so pristojne pooblaščene uradne osebe, ki imajo najmanj sedmo stopnjo izobrazbe in opravljen preizkus znanja po Zakonu o prekrških.«

11. člen

17. člen Odloka o NUSZ se spremeni tako, da se glasi:
»Z globo 970 € se kaznuje za prekršek pravna oseba, če ne vloži prijave za nadomestilo ali če v prijavi izkaže neresnične podatke, kot je določeno v 5. členu odloka.
Z globo 750 € se kaznuje samostojni podjetnik in posameznik, ki samostojno opravlja dejavnost, če ne vloži prijave za nadomestilo ali če v prijavi izkaže neresnične podatke, kot je določeno v 5. členu odloka.
Z globo 450 € se kaznuje odgovorna oseba pravne osebe ali odgovorna oseba samostojnega podjetnika oziroma posameznika, ki samostojno opravlja dejavnost, če ne vloži prijave za nadomestilo ali če v prijavi izkaže neresnične podatke, kot je določeno v 5. členu odloka.
Z globo 350 € se kaznuje fizična oseba, če ne vloži prijave za nadomestilo ali če v prijavi izkaže neresnične podatke, kot je določeno v 5. členu odloka.«

12. člen

18. člen Odloka o NUSZ se črta.

13. člen

Ta odlok začne veljati osmi dan po objavi v Uradnem vestniku Mestne občine Velenje, uporablja pa se od 01.01.2012.

Številka: 015-02-0010/2003
Datum: 29. 11. 2011

Župan Mestne občine Velenje
Bojan Kontič, s.r.

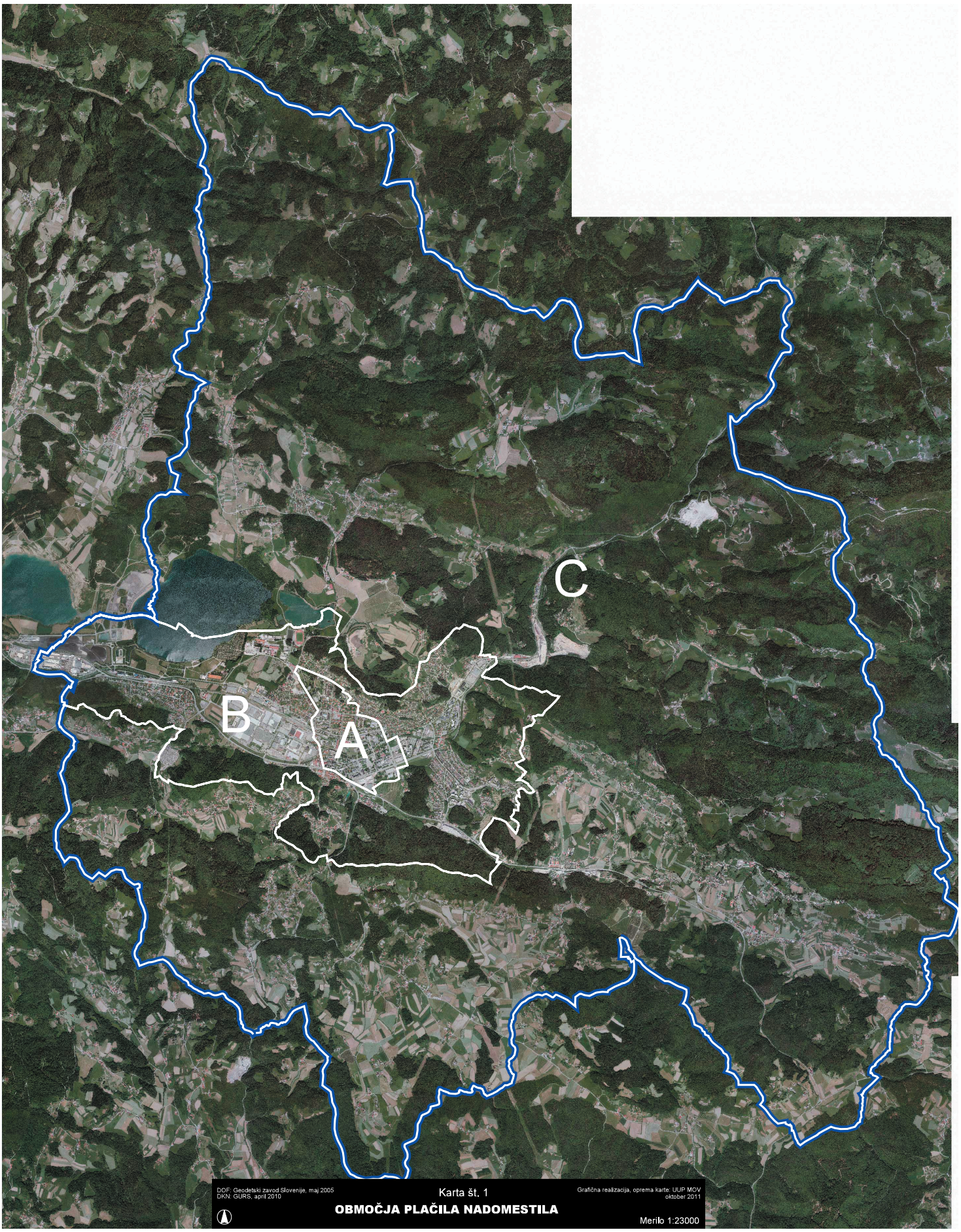
C
B
A
DOF: Geodetski zavod Slovenije, maj 2005
DKN: GURS, april 2010
Karta št. 1
OBMOČJA PLAČILA NADOMESTILA
Grafična realizacija, oprema karte: UUP MOV
oktober 2011
Merilo 1:23000

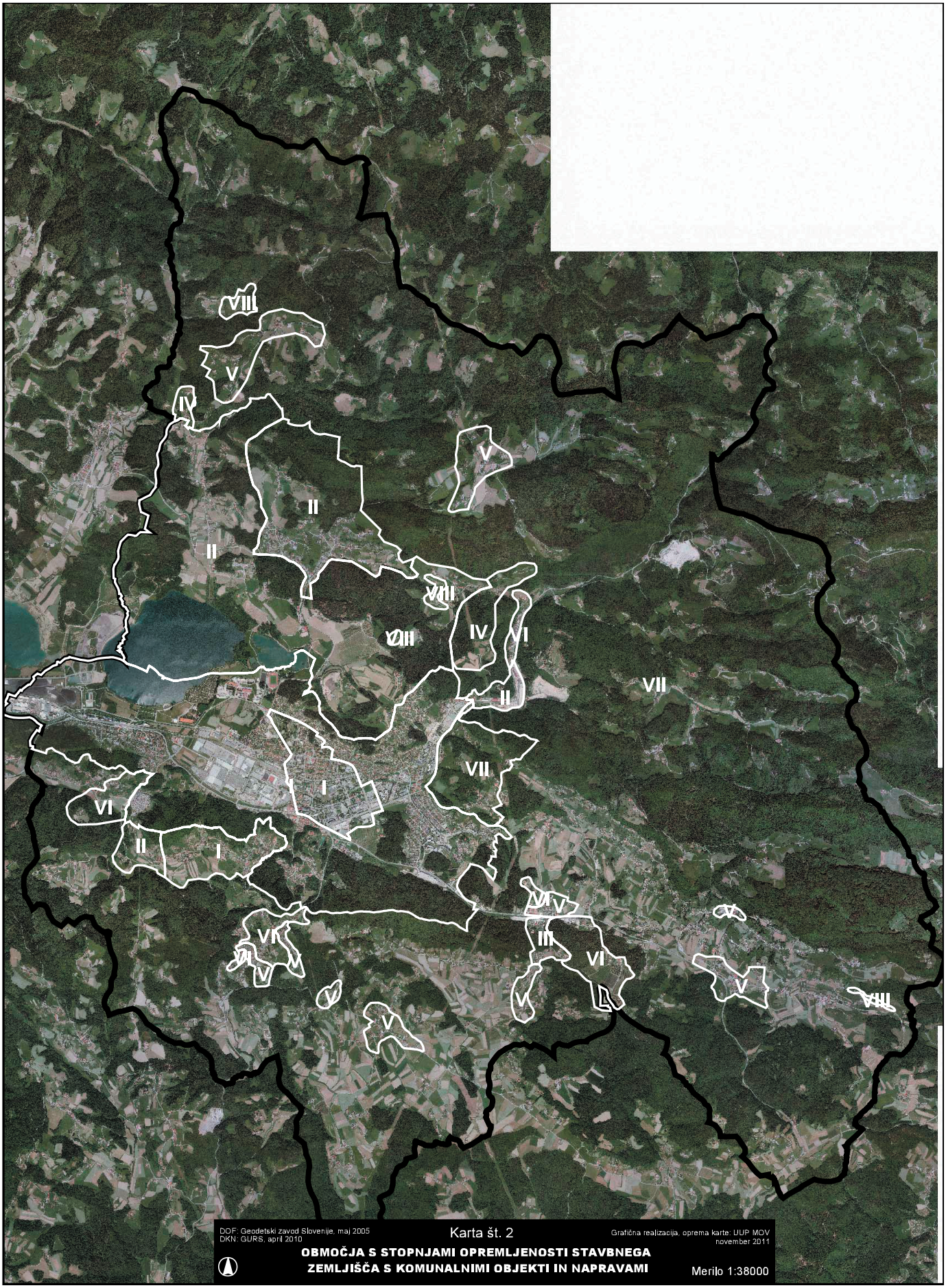
DOF: Geodetski zavod Slovenije, maj 2005
DKN: GURS, april 2010
Karta št. 2
Grafična realizacija, oprema karte: UUP MOV
november 2011
OBMOČJA S STOPNJAMI OPREMLJENOSTI STAVBNEGA
ZEMLJIŠČA S KOMUNALNIMI OBJEKTI IN NAPRAVAMI
Merilo 1:38000

Svet Mestne občine Velenje je na podlagi 29. člena Zakona o lokalni samoupravi (Uradni list RS, št. 94/07-UPB2, 27/08 – Odl. US, 76/08, 79/09 in 51/10), 29. člena Zakona o javnih financah (Uradni list RS, št. 79/99, 124/00, 79/01, 30/02, 56/02-ZJU, 110/02-ZDT-B, 127/06-ZJZP, 14/07-ZSPDPO, 109/08, 49/09 in 107/10) in 24. člena Statuta Mestne občine Velenje (Uradni vestnik MOV, št. 15/06 - UPB1, 26/07 in 18/08) na 10. seji, dne 29. novembra 2011, sprejel

ODLOK

o spremembah in dopolnitvah Odloka o proračunu Mestne občine Velenje za leto 2012

1. člen

V Odloku o proračunu Mestne občine Velenje za leto 2012 (Uradni vestnik MOV, št. 29/10; v nadaljevanju: odlok) se 2. člen spremeni tako, da se glasi:

»Proračun za leto 2012 se določa v naslednjih zneskih:

A. BILANCA PRIHODKOV IN ODHODKOV

I. PRIHODKI	43.830.053 EUR
TEKOČI PRIHODKI	32.067.640 EUR
70 DAVČNI PRIHODKI	24.020.781 EUR
700 Davki na dohodek in dobiček	16.548.181 EUR
703 Davki na premoženje	7.101.250 EUR
704 Domači davki na blago in storitve	371.350 EUR
71 NEDAVČNI PRIHODKI	8.046.859 EUR
710 Udeležba na dobičku in dohodki od premoženja	5.115.989 EUR
711 Takse in pristojbine	10.400 EUR
712 Globe in druge denarne kazni	187.500 EUR
713 Prihodki od prodaje blaga in storitev	277.210 EUR
714 Drugi nedavčni prihodki	2.455.760 EUR
72 KAPITALSKI PRIHODKI	3.906.384 EUR
720 Prihodki od prodaje osnovnih sredstev	3.206.384 EUR
722 Prihodki od prodaje zemljišč in neopredmetenih sredstev	700.000 EUR
73 PREJETE DONACIJE	115.040 EUR
730 Prejete donacije iz domačih virov	115.040 EUR
74 TRANSFERNI PRIHODKI	7.494.873 EUR
740 Transferni prihodki iz drugih javnofinančnih institucij	1.544.546 EUR
741 Prejeta sredstva iz državnega proračuna iz sredstev proračuna EU	5.950.327 EUR
78 PREJETA SREDSTVA IZ EVROPSKE UNIJE	246.116 EUR
787 Prejeta sredstva od drugih evropskih institucij	246.116 EUR
II. ODHODKI	47.243.916 EUR
40 TEKOČI ODHODKI	9.909.362 EUR
400 Plače in drugi izdatki zaposlenim	2.552.282 EUR
401 Prispevki delodajalcev za socialno varnost	437.400 EUR
402 Izdatki za blago in storitve	6.211.541 EUR
403 Plačila domačih obresti	608.139 EUR

409 Rezerve	100.000 EUR
41 TEKOČI TRANSFERI	12.410.305 EUR
410 Subvencije	44.740 EUR
411 Transferi posameznikom in gospodinjstvom	5.946.237 EUR
412 Transferi neprofitnim organizacijam in ustanovam	1.593.870 EUR
413 Drugi tekoči domači transferi	4.825.458 EUR
42 INVESTICIJSKI ODHODKI	20.514.861 EUR
420 Nakup in gradnja osnovnih sredstev	20.514.861 EUR
43 INVESTICIJSKI TRANSFERI	4.409.388 EUR
431 Investicijski transferi pravnim in fizičnim osebam, ki niso proračunski uporabniki	275.000 EUR
432 Investicijski transferi proračunskim uporabnikom	4.134.388 EUR
III. PRESEŽEK ODHODKOV NAD PRIHODKI (I. – II.)	3.413.863 EUR
B. RAČUN FINANČNIH TERJATEV IN NALOŽB	
IV. PREJETA VRAČILA DANIH POSOJIL IN PRODAJA KAPITALSKIH DELEŽEV	0 EUR
750 Prejeta vračila danih posojil	0 EUR
V. DANA POSOJILA IN POVEČANJE KAPITALSKIH DELEŽEV	0 EUR
VI. PREJETA MINUS DANA POSOJILA IN SPREMEMBA KAPITALSKIH DELEŽEV	0 EUR
C. RAČUN FINANCIRANJA	
VII. ZADOLŽEVANJE	2.800.000 EUR
500 Zadolževanje	2.800.000 EUR
VIII. ODPLAČILA DOLGA	1.323.517 EUR
550 Odplačila domačega dolga	1.323.517 EUR
IX. ZMANJŠANJE SREDSTEV NA RAČUNIH (I. + IV. +VII. – II. – V. – VIII.)	1.937.380 EUR
X. NETO ZADOLŽEVANJE (VII. – VIII.)	1.476.483 EUR
XI. NETO FINANCIRANJE (VI. + VII. – VIII. – IX.)	3.413.863 EUR
XII. STANJE SREDSTEV NA RAČUNIH DNE 31.12.2011	2.049.374 EUR
STANJE SREDSTEV NA RAČUNIH DNE 31.12.2012	111.994 EUR

Splošni del proračuna (bilanca prihodkov in odhodkov, račun finančnih terjatev in naložb, račun financiranja), posebni del proračuna (finančni načrti neposrednih uporabnikov proračuna občine) ter načrt razvojnih programov so priloge tega odloka in se objavijo na spletni strani občine.

2. člen

V odloku se 3. odstavek 13. člena spremeni tako, da se glasi:
»V letu 2012 se Mestna občina Velenje lahko zadolži do višine 2.800.000 EUR.«

3. člen

Ta odlok začne veljati naslednji dan po objavi v Uradnem vestniku Mestne občine Velenje.

Številka: 403-02-0005/2011-211
Datum: 29. 11. 2011

župan Mestne občine Velenje
Bojan KONTIČ, s.r.

Svet Mestne občine Velenje je na podlagi 106. člena Zakona o uresničevanju javnega interesa za kulturo (Ur. list RS, št. 77/2007-UPB1, 56/2008, 4/2010 in 20/2011), Pravilnika o izvedbi javnega poziva in javnega razpisa za izbiro kulturnih programov in kulturnih projektov (Ur. list RS, št. 43/2010) in 24. člena Statuta Mestne občine Velenje (Uradni vestnik MO Velenje, št. 15/2006 – UPB1, 26/2007 in 18/2008) na svoji 10. seji, dne 29. 11. 2011 sprejel

PRAVILNIK

o izvedbi javnega razpisa za izbiro kulturnih programov in kulturnih projektov, ki se sofinancirajo iz proračuna Mestne občine Velenje

I. SPLOŠNE DOLOČBE

1. člen

S tem pravilnikom so določeni pogoji, merila in postopki za vrednotenje in razdelitev sredstev, namenjenih za kulturne programe in kulturne projekte (v nadaljevanju: programi in projekti), ki so lokalnega pomena in jih iz javnih sredstev sofinancira Mestna občina Velenje (v nadaljevanju: občina).

2. člen

Sofinancirajo se programi in projekti, ki dokažejo vsebinsko upravičenost.

Predmet tega pravilnika niso sredstva za vzdrževanje in investicije v prostor ter opremo za kulturno dejavnost.

3. člen

Sredstva za sofinanciranje programov in projektov se razdelijo na osnovi javnega razpisa (v nadaljevanju: razpis), ki ga objavi župan.

Vrsta programov in projektov, ki so predmet razpisa, se določi z opredelitvijo področja kulture oz. razpisnega področja, v katerega sodijo ti programi in projekti. V tekočem letu lahko župan na posameznem razpisnem področju objavi več razpisov ali en razpis za več razpisnih področij.

Višina sredstev za posamezne programe in projekte se določi na osnovi vrednotenja programov in projektov v skladu z merili.

Merila so določena v točkah. Vrednost točke se izračuna vsako leto na osnovi razpoložljivih proračunskih sredstev in skupnega števila točk ovrednotenih programov in projektov. Strokovna komisija za ocenjevanje programov in projektov lahko v primeru, ko je na razpis prijavljenih več programov in projektov kot je na razpolago proračunskih sredstev, določi prioriteto za vrednotenje.

Od dneva objave razpisa se pogoji in merila iz prejšnjega odstavka ne smejo spremeniti.

II. POSTOPEK

4. člen

Razpis se izvaja po naslednjih fazah:
- uvedba postopka,
- priprava vlog za obravnavo ter zavržbe,
- ocenjevanje in vrednotenje vlog,
- izbor programov in projektov – izdaja posamičnih odločb o odobritvi ali zavrnitvi sofinanciranja.

5. člen

Uvedba postopka

Pred objavo razpisa sprejme župan sklep o začetku postopka, s katerim določi razpisno področje, datum objave in besedilo razpisa, okvirno vrednost razpisanih sredstev ter sklep o imenovanju komisije za pripravo razpisa, komisije za odpiranje vlog in strokovne komisije za ocenjevanje programov in projektov.

Člani komisij so odgovorni za varovanje zaupnosti podatkov prijaviteljev in prijavljenih idej.

Razpis se objavi v Uradnem listu RS in na spletnih straneh občine. Obvestilo o razpisu se lahko objavi tudi v drugih medijih.

Besedilo javnega razpisa mora vsebovati:
- jasno navedbo, da gre za razpis za izbiro kulturnih programov in projektov, pri katerem bodo financirani v okviru sredstev, ki so na razpolago za razpis, tisti programi in projekti, ki bodo v postopku izbire ocenjeni oziroma ovrednoteni višje,
- področje oziroma področja kulturnih programov in projektov, ki so predmet razpisa,
- umetniške, kulturnopolitične, strokovne in druge kriterije, po katerih se bo posamezen prijavljeni kulturni program ali projekt ocenjeval oz. vrednotil,
- pogoje, ki jih morajo izpolnjevati prijavitelji,
- okvirno vrednost razpoložljivih sredstev, namenjenih za predmet razpisa,
- obdobje, v katerem morajo biti porabljena dodeljena sredstva,
- razpisni rok,
- način pošiljanja in vsebina vlog,
- navedbo uslužbencev, pristojnih za dajanje informacij v zvezi z razpisom,
- informacijo o morebitni razpisni dokumentaciji, ki je vlagateljem na razpolago.

Poleg navedenih podatkov se lahko objavijo tudi drugi podatki, če so glede na vrsto predmeta razpisa potrebni.

Razpisni rok mora trajati najmanj en mesec.

Razpisi za več posameznih razpisnih področij se lahko objavijo skupaj v enem razpisu.

V času razpisa mora biti dokumentacija razpisa dosegljiva vsem zainteresiranim prijaviteljem na spletni strani in na sedežu občine.

6. člen

Priprava vlog za obravnavo ter zavržbe

Vloge, prispele na razpis, odpre komisija za odpiranje vlog, ki jo imenuje župan izmed uradnikov, zaposlenih na občini. Komisijo sestavljajo najmanj trije člani.

Po poteku razpisnega roka komisija za odpiranje vlog hkrati odpre vse vloge, ki so do tedaj prispele.

Odpiranju vlog sme prisostvovati vsaka oseba, ki kandidira na razpisu.

Za vsako vlogo komisija za odpiranje vlog ugotovi, ali je pravočasna, ali jo je podala upravičena oseba in ali je glede na besedilo razpisa popolna.

Vloga, prispela na razpis, je pravočasna, če je prispela v roku, določenem v besedilu razpisa.

Vloga je popolna, če vsebuje vse obvezne sestavine, ki jih določa besedilo razpisa. Za popolno se šteje tudi nepopolna vloga, ki jo je stranka v celoti dopolnila v petih dneh od prejema poziva k dopolnitvi.

Upravičena oseba je tista oseba, katere vloga izpolnjuje pogoje, določene v besedilu razpisa. Izpolnjevanje pogojev se ugotavlja na podlagi obveznih dokazil in vloge prijavitelja.

Vloga, ki jo je prijavitelj poslal po preteku razpisnega roka, je prepozna.
Vloge, ki niso pravočasne ali popolne ali jih ni vložila upravičena oseba, zavrže župan s posamičnimi sklepi.

Prijavitelj lahko vlogo dopolnjuje oziroma spreminja do preteka razpisnega roka, nima pa pravice do vpogleda v vloge drugih prijaviteljev na istem razpisu.

Če je vloga formalno nepopolna, se prijavitelja pozove, da jo dopolni. Prijavitelj mora vlogo dopolniti v petih dneh. Če prijavitelj vloge ne dopolni v zahtevanem roku, župan vlogo zavrže s sklepom.

O odpiranju vlog se piše zapisnik, ki vsebuje najmanj naslednje podatke:
- naziv in sedež prijavitelja,
- datum in čas začetka ter konca odpiranja vlog,
- imena navzočih in odsotnih članov komisije,
- imena navzočih oseb, ki kandidirajo na razpisu, oziroma njihovih predstavnikov,
- seznam prispelih vlog z nazivom oziroma imenom prijavitelja ter naslovom programa ali projekta,
- ugotovitve o pravočasnosti in popolnosti prispelih vlog ter o upravičenosti oseb, ki so vlogo podale.

Komisija za odpiranje vlog pripravi za vse popolne in pravočasne vloge upravičenih oseb skupno poročilo, ki mora vsebovati podatke o prijavitelju in naslov programa ali projekta.

Za formalno nepopolne vloge po izteku roka za dopolnitev, komisija za odpiranje vlog sestavi zapisnik, ki vsebuje seznam formalno nepopolnih vlog z navedbo naziva oziroma imena prijavitelja ter naslova programa ali projekta ter ugotovitve, ali so formalno nepopolne vloge pravočasno in v celoti dopolnjene.
Komisija za odpiranje vlog pripravi poročilo o vlogah, ki so bile pravočasno in v celoti dopolnjene.
Prijavitelji ne morejo prisostvovati pripravi in sprejemanju poročila komisije za odpiranje vlog.

7. člen

Ocenjevanje in vrednotenje vlog

Komisija za odpiranje vlog predloži ustrezne vloge skupaj s poročilom strokovni komisiji za ocenjevanje in vrednotenje kulturnih programov in projektov.
Strokovna komisija razvrsti vse programe in projekte glede na merila za ocenjevanje in vrednotenje ter pripravi poročilo, v katerem morajo biti natančno navedeni razlogi za razvrstitev programov in projektov ter predlog, kateri programi in projekti se financirajo v določenem obsegu in kateri se ne financirajo.
Predlog lahko vsebuje tudi po prednostnem redu razvrščeno rezervno listo programov in projektov ustreznih vlog, ki lahko postanejo predmet sofinanciranja v primeru sprostitve ali povečanja proračunskih sredstev ali rezervno listo, na podlagi katere se lahko povečuje obseg sofinanciranja že odobrenih programov ali projektov.

Prijavitelji ne morejo prisostvovati ocenjevanju in vrednotenju vlog ter sprejemanju poročila strokovne komisije.

Občina najkasneje v dveh mesecih od zaključka odpiranja vlog, prispelih na razpis, pisno obvesti prijavitelje o dejstvih, pomembnih za izdajo odločbe. V obvestilu se določi rok, do katerega ima prijavitelj možnost, da se izjavi o navedbah v obvestilu. Obvestilo se lahko sporoči tudi v elektronski obliki na elektronski naslov, ki je naveden v vlogi.

Strokovna komisija obravnava v roku prispele odzive prijaviteljev in oblikuje končni predlog sofinanciranja programov in projektov.

Končni predlog strokovne komisije vključuje:
- podatke o prijavitelju,
- naslov programa oziroma projekta, navedenega v vlogi,
- strokovno oceno z vsebinsko utemeljitvijo glede na razpisana merila,
- povzetek odziva prijavitelja in stališče strokovne komisije do odziva prijavitelja,
- predlog, kateri programi in projekti se naj financirajo in kateri naj se zavrnejo ter
- končni predlog o višini sofinanciranja programa ali projekta.

Končni predlog lahko vsebuje tudi po prednostnem redu razvrščeno rezervno listo programov ali projektov ustreznih vlog, ki lahko postanejo predmet sofinanciranja v primeru sprostitve ali povečanja proračunskih sredstev ali rezervno listo, na podlagi katere se lahko povečuje obseg sofinanciranja že odobrenih programov ali projektov.

8. člen

Izbor programov in projektov – izdaja posamičnih odločb o odobritvi ali zavrnitvi sofinanciranja

Na podlagi predloga strokovne komisije izda župan o vsaki ustrezni vlogi posamično odločbo, s katero odloči o odobritvi ter deležu sofinanciranja ali o zavrnitvi sofinanciranja posameznega programa in projekta.

V primeru sprostitve ali povečanja proračunskih sredstev lahko župan izda novo odločbo, s katero se na podlagi rezervne liste iz zadnjega odstavka 7. člena pravilnika odobri financiranje že zavrnjenega programa oziroma projekta ali poveča obseg sofinanciranja že odobrenega programa ali projekta. Z novo odločbo se odpravi in nadomesti prejšnja odločba o odobritvi ali o zavrnitvi sofinanciranja.

Odločbe o financiranju kulturnih programov ali projektov ni dopustno izdati, dokler ni sprejet proračun za leto, v katerem se odločba izdaja.
Rezultati razpisa se objavijo na spletni strani občine.

Na podlagi izdane odločbe o financiranju se lahko, skladno z besedilom razpisa, pred podpisom pogodbe, prijavitelja pozove, da v določenem roku uskladi prijavljeni program ali projekt v okviru odobrenih sredstev. O usklajevanju se sestavi zapisnik, ki ga podpišeta pristojni uslužbenec in prijavitelj. Če se prijavitelj v določenem roku ne odzove, se ga pozove k podpisu pogodbe.

Na podlagi dokončne odločbe se s prijavitelji sklene pogodba, s katero se uredijo medsebojne pravice in obveznosti občine in prijavitelja, zlasti pa:
- cilji, ki bodo realizirani v obdobju sklenitve pogodbe,
- merila, po katerih se bo spremljalo njihovo uresničevanje,
- roki, v katerih morajo biti cilji doseženi,
- obseg, roki in način izvrševanja pogodbenih obveznosti,
- druga vprašanja o predmetu pogodbe.

Občino v pogodbi zastopa župan. Pogodba začne veljati z dnem podpisa.
Prijavitelj mora podpisano pogodbo vrniti v petnajstih dneh od prejema, sicer se šteje, da je prijavitelj odstopil od sofinanciranja programa oziroma projekta, da pogodba ni sklenjena in da je občina prosta obveznosti, ki bi zanjo izhajale iz odločbe o sofinanciranju. Rok za podpis pogodbe se lahko podaljša, če prijavitelj občini pisno sporoči objektivne razloge za podaljšanje roka ali se lahko skrajša v skladu z roki, ki jih urejajo predpisi o zaključku proračunskega leta.
Skrbnik pogodbe je odgovoren za spremljanje izpolnjevanja pogodbenih obveznosti prijaviteljev, ki so prejeli javna sredstva, in namensko porabo sredstev.
Prijavitelj je dolžan obvestiti skrbnika pogodbe o spremembah, ki utegnejo vplivati na izpolnitev njegovih obveznosti, določenih v pogodbi, v osmih dneh, ko je zanje izvedel. Na podlagi obvestila lahko občina, ob upoštevanju vseh okoliščin posameznega primera, sklene s prijavitelji dodatek k pogodbi ali odstopi od pogodbe in zahteva vrnitev že izplačanih sredstev s pripadajočimi zakonskimi obrestmi od dneva nakazila do dneva vračila.
Prijavitelj je dolžan občini predložiti zaključno poročilo o poteku in rezultatih izvedbe predmeta pogodbe, skladno z roki, določenimi v pogodbi. S pogodbo je lahko določena tudi obveznost delnega poročanja. Skrbnik pogodbe lahko od prijavitelja kadarkoli zahteva tudi pojasnila oziroma dokazila, ki so povezana z izvajanjem pogodbe.

III. VSEBINSKE DOLOČBE

9. člen

Občina sofinancira vse oblike ustvarjanja, posredovanja in varovanja kulturnih dobrin na področju nepremične in premične kulturne dediščine, besednih, uprizoritvenih, glasbenih, vizualnih, filmskih, avdiovizualnih in drugih umetnosti ter novih medijev, na področju založništva in knjižničarstva, kinematografije ter na drugih področjih kulture.

Program je kulturna dejavnost izvajalcev, ki niso javni zavodi, jo pa občina financira na primerljiv način kot javne zavode (npr. dejavnost kulturnih društev).

Projekt je posamična aktivnost kulturnih izvajalcev, ki jo financira občina.

Po tem pravilniku občina ne sofinancira:
- programov in projektov prijaviteljev, ki nimajo sedeža oziroma stalnega prebivališča v občini; izjeme so le pravne in fizične osebe, ki prijavljajo projekte, ki se snovno-motivno dotikajo občine in so izvedeni v občini;
- programov in projektov, ki se sofinancirajo iz posebnih proračunskih postavk oziroma ki so že pridobili proračunska sredstva občine;
- stroškov dela oziroma plač prijaviteljev;
- projektov obnove kulturne dediščine.

Do sofinanciranja prav tako niso upravičeni programi in projekti, ki so bili v preteklem letu izbrani v postopku razpisa, prijavitelji pa projekta iz neupravičenega razloga niso realizirali.

10. člen

Po tem pravilniku občina v okviru razpisa za izbiro kulturnih programov in projektov razpiše tri razpisna področja:
A – kulturni programi,
B – kulturni projekti,
C – kulturni projekti s področja založništva.

Prijavitelj lahko na razpisno področje A prijavi letni program dela, na razpisno področje B en kulturni projekt in na razpisno področje C en projekt s področja založništva.
Za vsako razpisno področje mora prijavitelj oddati samostojno vlogo.
V kolikor prijavitelj na posamezno razpisno področje odda več vlog, se obravnava tista vloga, ki bo prispela prva, vse naslednje vloge pa bodo završene. V primeru, da je na posamezno razpisno področje oddanih več vlog istočasno, bodo završene vse vloge, razen če gre za dopolnitve vlog, kar mora biti označeno na ovojnici.
V kolikor bo prijavitelj v eni ovojnici poslal več projektov, bodo vloge završene. Za isti projekt na razpis lahko poda vlogo le en prijavitelj, v kolikor bo prijaviteljev za en projekt več, bodo vse vloge vseh prijaviteljev završene.

11. člen

A – kulturni programi

Občina sofinancira dejavnost tistih izvajalcev, ki s svojim programom izkazujejo kakovost in izvirnost, imajo sedež v občini in so včlanjeni v Zvezo kulturnih društev Šaleške doline.

Kulturni programi se vrednotijo v skladu z uvrstitvijo v kakovostne skupine po splošnih merilih in na osnovi posebnih meril:

a. pestrost in dodelanost programa,
b. ustreznost finančne konstrukcije,
c. število sodelovanj na javnih prireditvah v preteklem letu,
d. vključevanje v prireditve MOV v zadnjih dveh letih (proslave, sejmi, kulturni dogodki),
e. organizacija izobraževanj za člane društva v preteklem letu,
f. uspešna prijava na državne ali evropske razpise

g. število sekcij v društvu.

SPLOŠNA MERILA:

1. Odrasli pevski zbori in drugi sestavi (okteti, male vokalne skupine, kvarteti, …)

1.1. Kakovostna skupina:
1. da je nosilec dejavnosti v svojem okolju,
2. da vsako leto samostojno pripravi in izvede vsaj en celovečerni koncert s prvič predstavljenim programom,
3. da sodeluje na priložnostnih prireditvah najmanj 4-krat letno,
4. da redno sodeluje na območnih srečanjih,
5. da se prijavlja na različna tekmovanja in festivale, na katerih dosega najmanj 80% možnih točk strokovne žirije.

1.2. Kakovostna skupina:
1. da je nosilec dejavnosti v svojem kraju,
2. da vsako leto pripravi in izvede samostojni celovečerni koncert z najmanj 2/3 prvič predstavljenega programa,
3. da sodeluje na priložnostnih prireditvah najmanj 3-krat letno,
4. da je prejel ustrezno kvalitativno oceno na območnem srečanju (regijska raven).

1.3. Kakovostna skupina:
1. da redno deluje vsaj devet mesecev letno in je eden od pomembnih dejavnikov v svojem okolju,
2. da ima za takojšnjo izvedbo pripravljen krajši program za sodelovanje na priložnostnih prireditvah najmanj 2-krat letno,
3. da vsako leto najmanj dvakrat sodeluje na koncertih v sodelovanju z drugimi zbori,
4. da se udeležuje območnih srečanj in je prejel ustrezno kvalitativno oceno (območna raven).

1.4. Kakovostna skupina:
1. da redno deluje vsaj devet mesecev letno in je eden od pomembnih dejavnikov v svojem kraju,
2. da ima za takojšnjo izvedbo pripravljen krajši program za sodelovanje na priložnostnih prireditvah najmanj 2-krat letno,
3. da vsako leto najmanj enkrat sodeluje na koncertih v sodelovanju z drugimi zbori,
4. da se udeležuje območnih srečanj in je prejel ustrezno kvalitativno oceno (lokalna raven).

Točkovne ocene:

I. kakovostna skupina	70 točk
II. kakovostna skupine	50 točk
III. kakovostna skupina	35 točk
IV. kakovostna skupina	20 točk

2. Pihalni orkestri in drugi glasbeni sestavi

2. 1. Kakovostna skupina
1. da je nosilec dejavnosti v svojem okolju,
2. da vsako leto samostojno pripravi in izvede vsaj en celovečerni koncert s prvič predstavljenim programom,
3. da sodeluje na priložnostnih prireditvah najmanj 4-krat letno,
4. da redno sodeluje na območnih srečanjih,
5. da se prijavlja na različna tekmovanja in festivale, na katerih dosega najmanj 80% možnih točk strokovne žirije.

2. 2. Kakovostna skupina

1. da je nosilec dejavnosti v svojem kraju,
2. da vsako leto pripravi in izvede samostojni celovečerni koncert z najmanj 2/3 prvič predstavljenega programa,
3. da sodeluje na priložnostnih prireditvah najmanj 3-krat letno,
4. da je prejel ustrezno kvalitativno oceno na območnem srečanju (regijska raven).

2.3. Kakovostna skupina

1. da redno deluje vsaj devet mesecev letno in je eden od pomembnih dejavnikov v svojem kraju,
2. da ima za takojšnjo izvedbo pripravljen krajši program za sodelovanje na priložnostnih prireditvah najmanj 2-krat letno,
3. da vsako leto najmanj enkrat sodeluje na koncertih v sodelovanju z drugimi sestavi,
4. da se udeležuje srečanj glasbenih sestavov (lokalna raven).

Točkovne ocene:

I. skupina	70 točk
II. skupina	50 točk
III. skupina	35 točk

3. Gledališke in lutkovne skupine

3.1. Kakovostna skupina:

1. da vsako leto pripravi vsaj eno premierno predstavo z najmanj tremi ponovitvami v domačem kraju oz. območju ali izven,
2. da z recitacijo, s scenografijo ali z animatorstvom sodeluje na treh prireditvah v svojem kraju oz. območju,
3. da sodeluje na območnih srečanjih in da je bila skupina v zadnjih treh letih vsaj enkrat izbrana na medobmočno srečanje.

3.2. Kakovostna skupina:

1. da vsako leto pripravi eno krajšo ali daljšo premierno predstavo z najmanj dvema ponovitvama v domačem kraju oz. območju,
2. da z recitacijo, s scenografijo ali z animatorstvom sodeluje na dveh prireditvah v svojem kraju oz. območju,
3. da sodeluje na območnih srečanjih in prejme za nastop oceno selektorja.

3.3. Kakovostna skupina

1. da vsako leto pripravi eno krajšo ali daljšo predstavo z najmanj dvema ponovitvama v domačem kraju ali izven,
2. da z recitacijo, scenografijo ali animatorstvom sodeluje na vsaj eni prireditvi v svojem kraju oz. območju.

Točkovne ocene

I. skupina	70 točk
II. skupina	50 točk
III. skupina	35 točk

4. Folklorne skupine

4.1. Kakovostna skupina:

1. da v sezoni dopolni novo koreografijo,
2. da vsako sezono izvede samostojno celovečerno prireditev,
3. da sodeluje na območnih srečanjih in je bila v zadnjih dveh letih enkrat izbrana na medobmočno srečanje,
4. da najmanj štirikrat letno sodeluje na priložnostnih prireditvah kraja oz. območja.

4.2. Kakovostna skupina:

1. da v sezoni izvede eno samostojno celovečerno prireditev,
2. da v sezoni dopolni, razširi ali izboljša že postavljeno koreografijo,
3. da sodeluje na območnih srečanjih in je bila v zadnjih štirih letih enkrat izbrana na medobmočno srečanje,
4. da najmanj štirikrat letno sodeluje na priložnostnih prireditvah kraja oz. območja.

4.3. Kakovostna skupina:

1. da v sezoni dopolni, razširi ali izboljša že postavljeno koreografijo,
2. da vsako sezono izvede celovečerno prireditev v sodelovanju z drugo skupino,
3. da najmanj trikrat letno sodeluje na priložnostnih prireditvah kraja oz. območja.

Točkovne ocene

I. skupina	70 točk
II. skupina	50 točk
III. skupina	35 točk

5. Plesne skupine

5.1. Kakovostna skupina:

1. mora obvladati najmanj 45 minut plesnega programa,
2. da enkrat letno izvede celovečerno plesno prireditev,
3. da najmanj trikrat letno sodeluje na priložnostnih prireditvah kraja oz. območja,
4. da sodeluje na območnih srečanjih in je bila skupina v zadnjih dveh letih vsaj enkrat izbrana na državno srečanje.

5.2. Kakovostna skupina

1. mora obvladati najmanj 30 minut plesnega programa,
2. da enkrat letno izvede celovečerno prireditev,
3. da najmanj trikrat letno sodeluje na priložnostnih prireditvah kraja oz. območja,
4. da sodeluje na območnih srečanjih in je bila v zadnji dveh letih vsaj enkrat izbrana na regijsko srečanje.

5.3. Kakovostna skupina:

1. mora obvladati najmanj 20 minutni program,
2. da se enkrat letno predstavi na celovečerni prireditvi kraja oz. območja v sodelovanju z drugo skupino,
3. da najmanj dvakrat letno sodeluje na priložnostnih prireditvah svojega kraja oz. območja,
4. da sodeluje na območnih srečanjih in je prejela ustrezno kvalitativno oceno.

Točkovna ocena

I. skupina	70 točk
II. skupina	50 točk
III. skupina	35 točk

6. Likovna dejavnost, fotografija, film, video

6.1. Kakovostna skupina:

1. da se člani enkrat letno na skupinski razstavi predstavijo s svojimi deli v kraju oz. območju,
2. da se skupina ali člani posamično najmanj 10-krat letno predstavijo s svojimi deli izven svojega območja oz. da sodelujejo s svojimi deli na razstavah drugih organizatorjev,
3. da člani skupine svoja dela prispevajo za izbor na regijskih razstavah in so njihova dela izbrana tudi za državne razstave,
4. da zagotavlja članom strokovno izpopolnjevanje v svojem kraju oziroma udeležbo na regijski in državni ravni.

6.2. Kakovostna skupina:

1. da se člani enkrat letno na skupinski razstavi predstavijo s svojimi deli v kraju oz. območju,
2. da se skupina ali člani posamično najmanj 5-krat letno predstavijo s svojimi deli izven svojega območja oz. da sodelujejo s svojimi deli na razstavah drugih organizatorjev,
3. da člani skupine svoja dela prispevajo za izbor na regijske razstave,
4. da zagotavlja članom strokovno izobraževanje v svojem kraju oz. na regijski ravni.

6.3. Kakovostna skupina:

1. da se člani enkrat letno na skupinski razstavi predstavijo s svojimi deli v kraju oz. območju z drugo skupino,
2. da se skupina ali člani posamično najmanj 3-krat letno predstavijo s svojimi deli izven svojega območja oz. da sodelujejo s svojimi deli na razstavah drugih organizatorjev,
3. da člani skupine svoja dela prispevajo za izbor na lokalnih razstavah,
4. da zagotavlja članom strokovno izpopolnjevanje v svojem kraju.

Točkovna ocena

I. skupina	70 točk
II. skupina	50 točk
III. skupina	35 točk

7. Literarna dejavnost

7.1. Kakovostna skupina:

1. da enkrat letno izda publikacijo,
2. da člani objavljajo svoje prispevke v literarnih revijah,
3. da člani organizirajo literarno delavnico,
4. da se člani strokovno izpopolnjujejo na literarnih delavnicah in šolah.

7.2. Kakovostna skupina:

1. da enkrat letno izda publikacijo,
2. da člani objavljajo svoje literarne prispevke v literarnih revijah,
3. da se člani strokovno izpopolnjujejo na literarnih delavnicah in šolah.

7.3. Kakovostna skupina:

1. da se člani vsaj enkrat letno predstavijo na kulturni prireditvi,
2. da člani objavljajo svoje prispevke v literarnih revijah,
3. da se člani strokovno izpopolnjujejo na literarnih delavnicah in šolah.

Točkovna ocena

I. skupina	70 točk
II. skupina	50 točk
III. skupina	35 točk

8. Organizatorji koncertov

8.1 Kakovostna skupina

1. da redno organizira koncerte,
2. da v koledarskem letu organizira vsaj 4 koncerte slovenskih skupin in dveh iz tujine,
3. da izvede v koledarskem letu vsaj eno lastno produkcijo (performans, koncert…),
4. da se člani udeležujejo delavnic in natečajev, ki jih organizira JSKD (seminar za pisanje rock besedil, natečaj za najboljše rock besedilo…).

8.2. Kakovostna skupina

1. da redno organizira koncerte,
2. da v koledarskem letu organizira vsaj 3 koncerte slovenskih skupin in ene iz tujine,
3. da v sodelovanju z JSDK – OI Velenje pripravi območno revijo »Rockariada«.

8.3. Kakovostna skupina

1. da redno organizira koncerte,
2. da v koledarskem letu organizira vsaj 2 koncerta slovenskih skupin in ene iz tujine,
3. da v sodelovanju z JSDK – OI Velenje pripravi območno revijo »Rockariada«.

Točkovna ocena

I. skupina	70 točk
II. skupina	50 točk
III. skupina	35 točk

V kolikor ima društvo več sekcij, se vsaka sekcija obravnava glede na kakovostne skupine po splošnih merilih. Skupni seštevek točk se deli s številom sekcij društva.

POSEBNA MERILA:

A) pestrost in dodelanost programa:

- zelo dobro 5 točk
- dobro 3 točka
- slabo 0 točk

B) ustreznost finančne konstrukcije:
(jasno opredeljeni stroški in njihova namembnost)

- ustrezno 3 točke
- delno ustrezno 1 točka
- ni ustrezno 0 točk

C) število sodelovanj na javnih prireditvah v preteklem letu:

- več kot 3 x 3 točke
- do 3 x 2 točki
- 1 x 1 točka
- nikoli 0 točk

D) vključevanje v prireditve MOV v zadnjih dveh letih (proslave, kulturni dogodki):
- več kot 1 x 5 točk
- vsaj 1 x 3 točke
- nikoli 0 točk

E) organizacija izobraževanj za člane društva v preteklem letu:
- da 3 točke
- ne 0 točk

F) uspešna prijava na državne ali evropske razpise:
- da 6 točk
- ne 0 točk

G) število sekcij v društvu:
- več kot tri 5 točk
- vsaj dve 3 točke
- ena 0 točk

Maksimalno število točk po posebnih merilih pri posameznem ocenjevalcu je 30.

Uporaba meril:
Merila za ocenjevanje in vrednotenje prijav so ovrednotena s točkami. Vrednost točke se izračuna na osnovi razpoložljivih proračunskih sredstev in skupnega števila točk ovrednotenih programov.
Najvišje možno število točk po splošnih in posebnih merilih pri posameznem ocenjevalcu je 100.

12. člen

B – kulturni projekti

Občina sofinancira posamične aktivnosti naslednjih kulturnih izvajalcev:
- pravnih oseb, ki imajo sedež v občini (razen javnih zavodov in ustanov s področja kulture, ki jih financira občina);
- fizičnih oseb, ki imajo stalno prebivališče v občini in ustvarjajo v občini,
- posameznikov, ki imajo status samostojnega ustvarjalca na področju kulture, imajo stalno prebivališče v občini in ustvarjajo v občini;
- društev, ki imajo sedež v občini (društva, ki so včlanjena v Zvezo kulturnih društev Šaleške doline, se lahko prijavijo le s projektom, ki ne sodi v njihovo redno dejavnost).

Sofinancirajo se tudi projekti pravnih in fizičnih oseb ter posameznikov, ki imajo status samostojnega ustvarjalca na področju kulture, ki nimajo stalnega prebivališča v občini, če prijavljajo projekt, ki se snovno-motivno dotika občine in je izveden v občini.

Kulturni projekti se vrednotijo na osnovi naslednjih merilih:

a. izvirna zasnova, ustvarjalnost v pristopu in izvedbi, tehtnost vsebinske obrazložitve in utemeljitve projekta, vključenost projekta v Pikin festival ali Poletne kulturne prireditve,
b. reference prijavitelja,
c. predvidena dostopnost projekta,
d. finančna konstrukcija projekta,
e. pomen projekta za širši kulturni prostor (preseganje lokalnih okvirjev),
f. uspešna prijava na državne ali evropske razpise v preteklem letu.

	Merila za ocenjevanje in vrednotenje	**Število točk**
A	izvirna zasnova, ustvarjalnost v pristopu in izvedbi, tehtnost vsebinske obrazložitve in utemeljitve projekta, vključenost projekta v Pikin festival ali Poletne kulturne prireditve	do 50 točk
B	reference prijavitelja	do 10 točk
C	predvidena dostopnost projekta	do 10 točk
D	finančna konstrukcija projekta	do 10 točk

E	pomen projekta za širši kulturni prostor (preseganje lokalnih okvirjev)	do 10 točk
F	uspešna prijava na državne ali evropske razpise v preteklem letu	10 točk

Najvišje število točk, ki jih lahko dobi posamezni prijavitelj pri posameznem ocenjevalcu, je 100.

A) Izvirna zasnova, ustvarjalnost v pristopu in izvedbi, tehtnost vsebinske obrazložitve in utemeljitve projekta do 50 točk

Maksimalno število točk, ki jih lahko doseže posamezen prijavitelj pri posameznem ocenjevalcu po merilu A, je **50.**

B) Reference prijavitelja bodo ocenjene na naslednji način:

- trije ali več izvedenih projektov	10
- en ali dva izvedena projekta	5
- nobenih izvedenih projektov	0

Maksimalno število točk, ki jih lahko doseže posamezni prijavitelj pri posameznem ocenjevalcu po merilu B, je **10**.

C) Predvidena dostopnost projekta bo ocenjena na naslednji način:

Število obiskovalcev bo ovrednoteno na naslednji način:

- do 50 obiskovalcev	0
- od 51 do 150 obiskovalcev	2
- od 151 do 250 obiskovalcev	3
- nad 250 obiskovalcev	5

Število ponovitev projekta bo ovrednoteno na naslednji način:

- ena ponovitev	1
- dve ponovitvi	3
- vsaj tri ponovitve	5

Maksimalno število točk, ki jih lahko doseže posamezni prijavitelj pri posameznem ocenjevalcu po merilu C, je **10**.

D) Finančna konstrukcija projekta bo ocenjena na naslednji način:

- projekt ima jasno opredeljene vire financiranja do 3 točke
- projekt ima jasno opredeljene stroške in njihovo namembnost do 3 točke
- pričakovana višina sofinanciranja projekta s strani MOV do 4 točke

Opredelitev virov financiranja bo ovrednotena na naslednji način:

- zelo dobro	3
- dobro	1
- slabo	0

Opredelitev stroškov in njihove namembnosti bo ovrednotena na naslednji način:

- zelo dobro	3
- dobro	1
- slabo	0

Pričakovana višina sofinanciranja projekta s strani MOV bo ovrednotena na naslednji način:

Delež pričakovanega sofinanciranja MOV		**Število točk**
od	**do**	
	10%	4
11%	25%	2
26%	50%	1

več kot 50%		0

Maksimalno število točk, ki jih lahko doseže posamezni prijavitelj pri posameznem ocenjevalcu po merilu D, je **10**.

E) Pomen projekta za širši kulturni prostor (preseganje lokalnih okvirjev) bo ocenjen na naslednji način:

- projekt je ključnega pomena	10
- projekt je zelo pomemben	7
- projekt je pomemben	5
- projekt ni pomemben	0

Maksimalno število točk, ki jih lahko doseže posamezni prijavitelj pri posameznem ocenjevalcu po merilu E, je **10.**

F) Uspešna prijava na državne ali evropske razpise v preteklem letu 10 točk

Maksimalno število točk, ki jih lahko doseže posamezen prijavitelj pri posameznem ocenjevalcu po merilu F, je **10.**

V postopku bodo iz nadaljnje obravnave izločene vloge:
- pri katerih bo pričakovana višina sofinanciranja projekta s strani MOV presegala 50 % celotne vrednosti projekta,
- ki bodo v skupnem seštevku po vseh merilih dosegli v povprečju manj kot 70 % točk.

Višina sredstev, ki jih bo prejel posamezen projekt, bo izračunana na osnovi točk, ki jih bo v postopku ocenjevanja in na podlagi meril dobil posamezen projekt. Vrednost 1 točke bo določena potem, ko bo znano, koliko točk so skupaj prejeli projekti, ki so ostali v obravnavi po postopku ocenjevanja, saj se bodo sredstva, namenjena razpisu, delila z vsoto točk vseh primernih projektov.

Strokovna komisija si pridržuje pravico, da v primeru večjega/manjšega števila projektov, kot je na razpolago sredstev, rangira projekte glede na povprečno število pridobljenih točk.

Dobljeno število točk je rezultat seštevka točk ocenjevalcev, pomnožen s pripadajočim količnikom glede na uvrstitev v razred kompleksnosti 1, 2 ali 3.
1. razred kompleksnosti = od 90,1 % vseh možnih točk (v 1. razredu kompleksnosti je količnik za izračun 3) ;
2. razred kompleksnosti = od 80,1 % do 90 % vseh možnih točk (v 2. razredu kompleksnosti je količnik za izračun 2);
3. razred kompleksnosti = do 80 % vseh možnih točk (v 3. razredu kompleksnosti je količnik za izračun 1)

V kolikor prijavitelj obrazcev ne bo izpolnil v delih, ki so pomembni pri ocenjevanju (in komisija tako ne bo mogla projekta oceniti po vseh merilih), bo pri teh merilih prijavitelj dobil 0 točk.
Projekti izrazito komercialne narave ne bodo sofinancirani.

13. člen

C – kulturni projekti s področja založništva

Občina sofinancira posamične aktivnosti s področja založništva naslednjih kulturnih izvajalcev:
- pravnih oseb, ki imajo sedež v občini (razen javnih zavodov in ustanov s področja kulture, ki jih financira občina);
- fizičnih oseb, ki imajo stalno prebivališče v občini in ustvarjajo v občini,
- posameznikov, ki imajo status samostojnega ustvarjalca na področju kulture, imajo stalno prebivališče v občini in ustvarjajo v občini;
- društev, ki imajo sedež v občini (društva, ki so včlanjena v Zvezo kulturnih društev Šaleške doline, se lahko prijavijo le s projektom, ki ne sodi v njihovo redno dejavnost).

Sofinancirajo se tudi projekti pravnih in fizičnih oseb ter posameznikov, ki imajo status samostojnega ustvarjalca na področju kulture, ki nimajo stalnega prebivališča v občini, če prijavljajo projekt, ki se snovno-motivno dotika občine in je izveden v občini.

Kulturni projekti s področja založništva se vrednotijo na osnovi naslednjih merilih:

	Merila za ocenjevanje in vrednotenje	**Število točk**
A	literarno-umetniška ali znanstveno-strokovna ali domoznanska vrednost projekta	do 60 točk
B	predviden doseg projekta	do 15 točk
C	finančna konstrukcija projekta	do 10 točk
D	pomen projekta za širši kulturni prostor	do 10 točk
E	uspešna prijava na državne ali evropske razpise v preteklem letu	5 točk

Najvišje število točk, ki jih lahko dobi posamezni prijavitelj pri posameznem ocenjevalcu, je 100.

A) Literarno-umetniška ali znanstveno-strokovna ali domoznanska vrednost projekta bo ocenjena na naslednji način:

- jasnost postavljenih ciljev do 10 točk
- reference izvajalca projekta do 10 točk
- inovativnost in odstopanje od ustaljenih okvirov do 40 točk

Jasnost postavljenih ciljev bo ovrednotena na naslednji način:

- zelo dobro	10
- dobro	5
- slabo	0

Reference izvajalca projekta bodo ovrednotene na naslednji način:

- dva ali več izvedenih projektov	10
- en izveden projekt	5
- nobenih izvedenih projektov	0

Maksimalno število točk, ki jih lahko doseže posamezni prijavitelj pri posameznem ocenjevalcu po merilu A, je **60**.

B) Predviden doseg projekta bo ocenjen na naslednji način:

Naklada bo ovrednotena na naslednji način:

- do 200 izvodov	1
- do 300 izvodov	3
- nad 300 izvodov	5

Predstavitve založniških izdaj v drugih krajih bodo ovrednotene na naslednji način:

- enkrat	1
- dvakrat	5
- vsaj trikrat	10

Maksimalno število točk, ki jih lahko doseže posamezen prijavitelj pri posameznem ocenjevalcu po merilu B, je **15**.

C) Finančna konstrukcija projekta bo ocenjena na naslednji način:

- projekt ima jasno opredeljene vire financiranja do 3 točke
- projekt ima jasno opredeljene stroške in njihovo namembnost do 3 točke
- pričakovana višina sofinanciranja projekta s strani MOV do 4 točke

Opredelitev virov financiranja bo ovrednotena na naslednji način:

- zelo dobro	3
- dobro	1

- slabo	0

Opredelitev stroškov in njihove namembnosti bo ovrednotena na naslednji način:

- zelo dobro	3
- dobro	1
- slabo	0

Pričakovana višina sofinanciranja projekta s strani MOV bo ovrednotena na naslednji način:

Delež pričakovanega sofinanciranja MOV		**Število točk**
od	**do**	
	10%	4
11%	25%	2
26%	50%	1
več kot 50%		0

Maksimalno število točk, ki jih lahko doseže posamezni prijavitelj pri posameznem ocenjevalcu po merilu C, je **10**.

D) Pomen projekta za širši kulturni prostor bo ocenjen na naslednji način:

- projekt je ključnega pomena	10
- projekt je zelo pomemben	7
- projekt je pomemben	5
- projekt ni pomemben	0

Maksimalno število točk, ki jih lahko doseže posamezni prijavitelj pri posameznem ocenjevalcu po merilu D, je **10.**

E) Uspešna prijava na državne ali evropske razpise v preteklem letu 5 točk

Maksimalno število točk, ki jih lahko doseže posamezen prijavitelj pri posameznem ocenjevalcu po merilu E, je **5.**

V postopku bodo iz nadaljnje obravnave izločeni projekti:
- pri katerih bo pričakovana višina sofinanciranja projekta s strani MOV presegala 50 % celotne vrednosti projekta,
- ki bodo v skupnem seštevku po vseh merilih dosegli manj kot 70 % točk.

Višina sredstev, ki jih bo prejel posamezen projekt, bo izračunana na osnovi točk, ki jih bo v postopku ocenjevanja in na podlagi meril dobil posamezen projekt. Vrednost 1 točke bo določena potem, ko bo znano, koliko točk so skupaj prejeli projekti, ki so ostali v obravnavi po postopku ocenjevanja, saj se bodo sredstva, namenjena razpisu, delila z vsoto točk vseh primernih projektov.

Strokovna komisija si pridržuje pravico, da v primeru večjega/manjšega števila projektov, kot je na razpolago sredstev, rangira projekte glede na povprečno število pridobljenih točk.

Dobljeno število točk je rezultat seštevka točk ocenjevalcev, pomnožen s pripadajočim količnikom glede na uvrstitev v razred kompleksnosti 1, 2 ali 3.

1. razred kompleksnosti = od 90,1 % vseh možnih točk (v 1. razredu kompleksnosti je količnik za izračun 3) ;
2. razred kompleksnosti = od 80,1 % do 90 % vseh možnih točk (v 2. razredu kompleksnosti je količnik za izračun 2);
3. razred kompleksnosti = do 80 % vseh možnih točk (v 3. razredu kompleksnosti je količnik za izračun 1)

Najvišji možni znesek sofinanciranja je 1.200 €.

V kolikor prijavitelj obrazcev ne bo izpolnil v delih, ki so pomembni pri ocenjevanju (in komisija tako ne bo mogla projekta oceniti po vseh merilih), bo pri teh merilih prijavitelj dobil 0 točk.

Projekti izrazito komercialne narave ne bodo sofinancirani.

IV. KONČNE DOLOČBE

14. člen

Z dnem uveljavitve tega pravilnika preneha veljati Pravilnik o vrednotenju kulturnih programov in projektov, ki se (so)financirajo iz proračuna Mestne občine Velenje (Uradni vestnik MO Velenje, št. 5/2005).

15. člen

Ta pravilnik začne veljati naslednji dan po objavi v Uradnem vestniku Mestne občine Velenje.

Številka: 015-03-0001/201-550
Datum: 29. 11. 2011

Župan Mestne občine Velenje
Bojan KONTIČ, s.r.

Svet Mestne občine Velenje je na podlagi 3. člena Zakona o zavodih (Uradni list RS, št. 12/1991, 45/1994 – Odl. US, 8/1996, 18/1998 – Odl. US, 36/2000 – ZPDZC in 127/2006 – ZJZP) in 5. in 9. člena Zakona o zdravstveni dejavnosti (Uradni list RS, št. 23/2005 – UPB2, 15/2008 – ZPacP, 23/2008, 58/2008 – ZZdrS-E in 77/2008 – ZDZdr) in 24. člena Statuta Mestne občine Velenje (Uradni vestnik MO Velenje, št. 15/2006-UPB1, 26/2007 in 18/2008) na svoji 10. seji dne 29. 11. 2011sprejel

ODLOK

o spremembah in dopolnitvah Odloka o ustanovitvi javnega zavoda Zdravstveni dom Velenje

1.člen

V Odloku o ustanovitvi javnega zavoda Zdravstveni dom Velenje (Uradni vestnik MO Velenje, št. 7/1993, 9/1996, 1/1997, 14/1997 in 10/1998; v nadaljevanju: odlok) se tretji odstavek 5. člena spremeni tako, da se glasi:

»Direktorja imenuje in razrešuje svet zavoda na podlagi javnega razpisa s soglasjem ustanovitelja. Direktor mora imeti najmanj izobrazbo, pridobljeno po študijskih programih druge stopnje zdravstvene, pravne, ekonomske ali druge družboslovne smeri ali raven izobrazbe, ki v skladu z zakonom ustreza izobrazbi zdravstvene, pravne, ekonomske ali druge družboslovne smeri in najmanj pet let delovnih izkušenj, od tega najmanj tri leta na vodstvenih delovnih mestih. Če je za direktorja izbran kandidat, ki nima najmanj izobrazbe, pridobljene po študijskih programih druge stopnje zdravstvene smeri ali raven izobrazbe, ki v skladu z zakonom ustreza izobrazbi zdravstvene smeri, vodi strokovno delo zavoda strokovni vodja, ki mora imeti najmanj izobrazbo, pridobljeno po študijskih programih druge stopnje zdravstvene smeri ali raven izobrazbe, ki v skladu z zakonom ustreza izobrazbi druge stopnje zdravstvene smeri in opravljen specialistični izpit iz splošne-družinske medicine ali specialistični izpit druge dejavnosti, ki jo izvaja zdravstveni dom ter najmanj pet let delovnih izkušenj.«

Doda se nov, četrti odstavek 5. člena, ki se glasi:
»Strokovnega vodjo imenuje in razrešuje svet zavoda na predlog direktorja po predhodnem mnenju strokovnega sveta zavoda izmed zaposlenih v javnem zavodu. Odgovornosti, pravice in druge obveznosti strokovnega vodje se določijo s statutom zavoda v skladu z zakonom in tem odlokom.

Sedanji četrti odstavek 5. člena postane peti odstavek.

2. člen

Ta odlok začne veljati osmi dan po njegovi objavi v Uradnem vestniku Mestne občine Velenje.

Številka: 103-01-0005/2003-2011
Datum: 29. 11. 2011

Župan Mestne občine Velenje
Bojan KONTIČ, s.r.

Svet Mestne občine Velenje je na podlagi 3., 8. in 48. člena Zakona o zavodih (Uradni list RS, št. 12/1991, 45/1994 – Odl. US, 8/1996, 18/1998 – Odl. US, 36/2000 – ZPDZC in 127/2006 – ZJZP), 9. člena Zakona o lekarniški dejavnosti (Uradni list RS, št. 36/2004-UPB1) in 24. člena Statuta Mestne občine Velenje (Uradni vestnik MOV, št. 15/2006-UPB-1, 26/2007 in 18/2008) na svoji 10. seji, dne 29. 11. 2011 sprejel naslednji

ODLOK

o spremembah in dopolnitvah odloka o ustanovitvi javnega zavoda Lekarne Velenje

1. člen

V Odloku o ustanovitvi javnega zavoda Lekarne Velenje (Uradni vestnik MO Velenje, št. 7/1993, 1/1997, 4/1999, 7/2007 in 18/2009; v nadaljevanju: odlok) se 3. alinea 8. člena spremeni tako, da se glasi:

» - določa finančni načrt in sprejema zaključni račun zavoda,«

2. člen

11. člen se spremeni tako, da se glasi:

»Presežek prihodkov nad odhodki, ugotovljen po stanju bilance stanja na zadnji dan preteklega leta, zmanjšan za znesek z letnim načrtom investicij in investicijskega vzdrževanja ter sredstev za plačilo dodatne delovne uspešnosti v skladu z zakonom, mora zavod vplačati v proračun Mestne občine Velenje najkasneje do 30.4. tekočega leta. Zavod mora za letni načrt investicij in investicijskega vzdrževanja pridobiti soglasje župana.
Način razdelitve sredstev iz prvega odstavka tega člena se opredeli v sporazumu med občinami, v katerih zavod opravlja lekarniško dejavnost. Kriterij delitve sredstev je opredeljen glede na število prebivalcev v posamezni občini.
Pripadajoči sorazmerni delež sredstev iz prvega odstavka tega člena, ki pripada Mestni občini Velenje, se bo namenil za zagotavljanje kvalitete življenja občanov Mestne občine Velenje.

3. člen

Za 19. členom se doda nov 19. a člen, ki se glasi:

»Presežek prihodkov nad odhodki iz preteklih let po zaključnem računu za leto 2010 znaša 3.322.093 EUR. Del tega presežka prihodkov nad odhodki iz preteklih let v višini 2.000.000 EUR mora zavod vplačati v proračun Mestne občine Velenje

najkasneje do 31.12.2011. Mestna občina Velenje bo na podlagi sporazuma med občinami, v katerih zavod opravlja lekarniško dejavnost, najkasneje v tridesetih dneh po prejemu nakazila od zavoda v višini 2.000.000 EUR, vplačala sorazmerni pripadajoči delež v proračuna občine Šoštanj in Šmartno ob Paki. Na razporeditev ostalega presežka prihodkov nad odhodki zavoda iz preteklih let izda soglasje župan Mestne občine Velenje pred sprejemom finančnega načrta za leto 2012.«

4. člen

Ta odlok začne veljati osmi dan po njegovi objavi v Uradnem vestniku Mestne občine Velenje.

Številka: 145-02-01/2006-11
Datum: 29. 11. 2011

Župan Mestne občine Velenje
Bojan KONTIČ, s.r.

Svet Mestne občine Velenje je na podlagi 74. in 82. člena Zakona o prostorskem načrtovanju (Uradni list RS, št. 33/07, 70/08-ZVO-1B, 108/09 in 80/10-ZUPUDPP (106/2010 popr.)), 7. člena Pravilnika o merilih za odmero komunalnega prispevka (Uradni list RS, št. 95/2007), Uredbe o vsebini programa opremljanja stavbnih zemljišč (Uradni list RS, št. 80/07), 24. člena Odloka o odvajanju in čiščenju komunalne odpadne vode na območju Mestne občine Velenje (Uradni vestnik MO Velenje, št. 8/09), 24. člena Statuta Mestne občine Velenje (Uradni vestnik MO Velenje, št. 15/06-UPB1, 26/07 in 18/08) na 10. seji, dne 29. 11. 2011 sprejel

ODLOK

o spremembah in dopolnitvah Odloka o programu opremljanja in merilih za odmero komunalnega prispevka za gradnjo kanalizacije dela območja Bevč in Črnove v Velenju

1. člen

V Odloku o programu opremljanja in merilih za odmero komunalnega prispevka za gradnjo kanalizacije dela območja Bevč in Črnove v Velenju (Uradni vestnik MO Velenje, št. 20/2009 – v nadaljevanju: odlok) se:

1. člen spremeni tako, da se za besedo »junija 2009« postavi vejica in zapiše »in dopolnitev oktober 2011«.

2. člen

V 4. členu odloka se v prvem odstavku za drugo alineo doda nova tretja alinea, ki se glasi: »Kanalizacijsko omrežje naselja Bevče, faza III-1 del« PGD, številka projekta 83-KA/10-PGD, Komunalno podjetje Velenje, d.o.o. Koroška 37b, 3320 Velenje, julij 2010
Kanalizacijsko omrežje naselja Bevče, faza III-1 del« PZI, številka projekta 83-KA/10-PZI, Komunalno podjetje Velenje, d.o.o. Koroška 37b, 3320 Velenje, avgust 2010«.

V drugem odstavku 4. člena odloka se za besedo »kanali« doda »2.0, 2.1, 2.2«.
Med številkama »6.4.2 in 6.5 v skupni dolžini 2.024 m« se namesto besede »2.024 m« zapiše » 2.345,85 m«.

3. člen

V 6. členu odloka se za besedo »priloga št. 3« doda » in priloga št. 4«.

4. člen

V prvem odstavku 11. člena se beseda »v dveh« nadomesti z »več«.

Za tretjim odstavkom se doda nov četrti odstavek, ki se glasi:
»III. FAZA
- gradnja kanalov 2.0, 2.1, 2.2 november –december 2011«

5. člen

Te spremembe in dopolnitve odloka začnejo veljati naslednji dan po objavi v Uradnem vestniku MO Velenje.

Številka: 352-05-0007/2009-600
Datum: 29. 11. 2011

Župan Mestne občine Velenje
Bojan KONTIČ, s.r.

Priloga št. 4: Kanalizacijsko omrežje naselja Bevče, faza 3

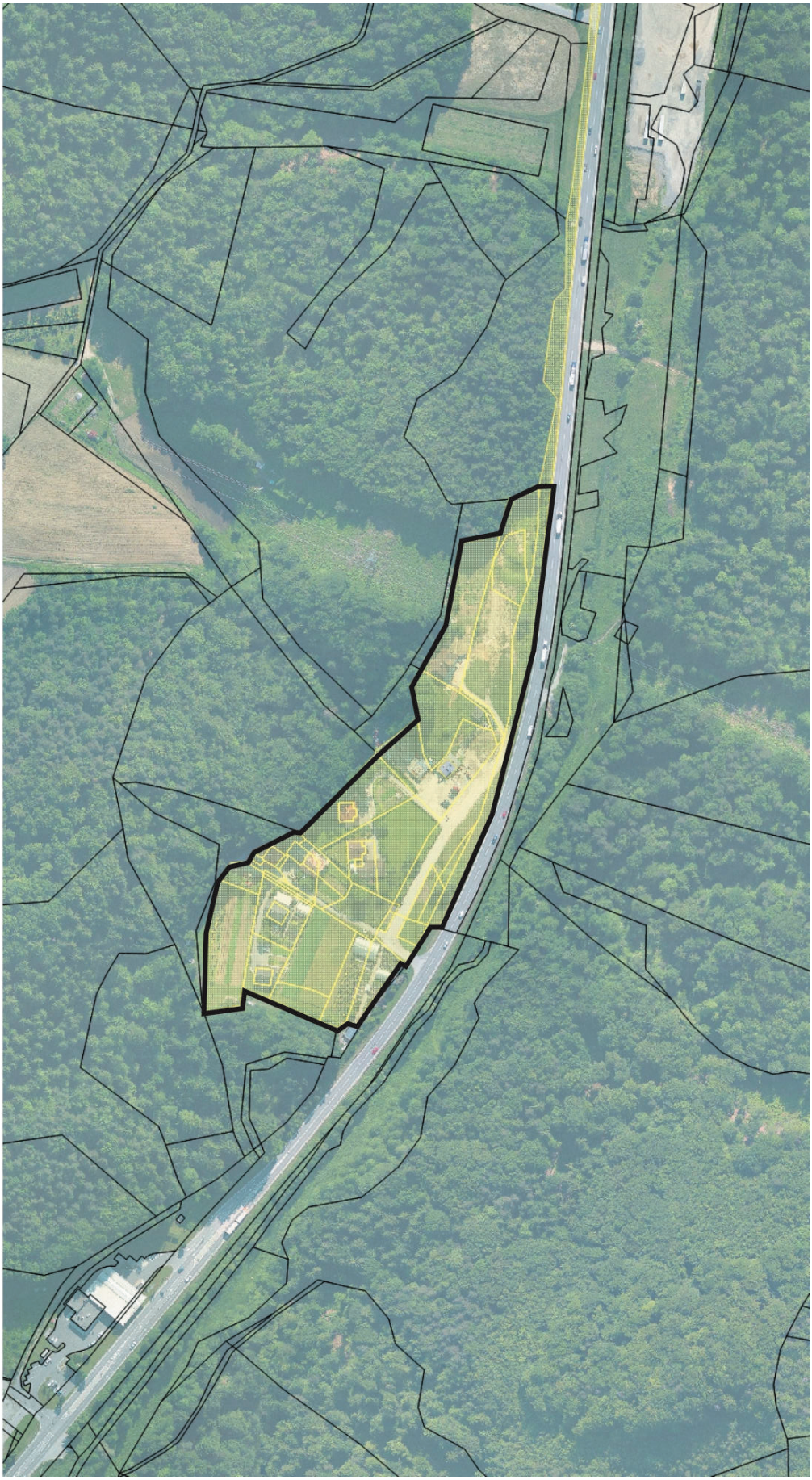

Svet Mestne občine Velenje je na podlagi 15. in 16. člena Zakona o varnosti cestnega prometa (Ur. list RS, št. 56/2008-UPB5, 57/2008-ZLDUVCP, 58/2009 in 36/2010) in 24. člena Statuta Mestne občine Velenje (Uradni vestnik MO Velenje, št. 15/2006-UPB1, 26/2007 in 18/2008) na svoji 10. seji dne 29. 11. 2011 sprejel

ODLOK

o spremembah in dopolnitvah Odloka o ureditvi cestnega prometa in varstvu prometnih površin posebnega pomena v Mestni občini Velenje

1. člen

V odloku o ureditvi cestnega prometa in varstvu prometnih površin posebnega pomena v Mestni občini Velenje (Uradni vestnik MO Velenje, št. 12/2010-UPB1) se 4.f. člen spremeni tako, da se glasi:

»(1) Abonmaji za uporabnike posameznega stanovanja, ki se nahaja v območju parkirišč, kjer je plačilo parkirnine obvezno (modre cone) so:

- prvi abonma (za cone A, B in C), za katerega se plača letni pavšal v višini 8 €.
- drugi abonma (za cone A, B in C) za katerega se plača letni pavšal v višini 30 €.

Cena zamenjave posameznega abonmaja med letom znaša 4 €.

Najemniki pokritih garažnih mest v lasti Mestne občine Velenje ter njihovi sostanovalci, ki stanujejo v območju cone C, niso upravičeni do prvega abonmaja za parkiranje na zunanjih parkiriščih.

(2) Abonmaji za pravne osebe, ki so s sporazumom prenesle parkirišča v njihovi lasti, v območju kjer je plačilo parkirnine obvezno (modre cone), v upravljanje občini.

Cena zamenjave posameznega abonmaja med letom znaša 4 €.

(3) Letna karta za parkiranje v območju parkirišč, kjer je plačilo parkirnine obvezno (modre cone) velja do konca koledarskega leta, njena cena pa znaša 250 €. V primeru, da število prodanih letnih kart doseže zgornjo mejo razpoložljivih parkirišč, se prodaja letnih kart ustavi.

(4) Mesečna karta za parkiranje v območju parkirišč, kjer je plačilo parkirnine obvezno (modre cone) velja za tekoči mesec, njena cena pa znaša 50 €. V primeru, da število prodanih mesečnih kart doseže zgornjo mejo razpoložljivih parkirišč, se prodaja mesečnih kart ustavi.«

2. člen

Ta odlok začne veljati petnajsti dan po objavi v Uradnem vestniku Mestne občine Velenje.

Številka: 015-02-0007/2010
Datum: 29. 11. 2011

Župan Mestne občine Velenje
Bojan KONTIČ, s.r.

Svet Mestne občine Velenje je na podlagi 19. in 41. člena Zakona o spodbujanju razvoja turizma (Uradni list RS, št. 2/2004) in 24. člena Statuta Mestne občine Velenje (Uradni vestnik MO Velenje, št.15/2006-UPB1, 26/2007 in 18/2008) na svoji 10. seji dne 29. 11. 2011 sprejel naslednji

ODLOK

o lokalnem turističnem vodenju v Mestni občini Velenje

I. SPLOŠNE DOLOČBE

1. člen

S tem odlokom se za turistično območje Mestne občine Velenje določijo pogoji glede strokovne usposobljenosti turističnega vodnika turističnega območja Mestne občine Velenje (v nadaljevanju: lokalni turistični vodnik), načina vodenja registra lokalnih turističnih vodnikov, programov turističnega vodenja, vodenja evidence in nadzora nad turističnimi vodenji.

2. člen

Dejavnost lokalnega turističnega vodenja predstavlja organizirano turistično vodenje obiskovalcev na turističnem območju Mestne občine Velenje.

V Mestni občini Velenje organizira dejavnost lokalnega turističnega vodenja Turistično informacijski center Velenje (v nadaljevanju: TIC Velenje).

II. POGOJI ZA OPRAVLJANJE DEJAVNOSTI LOKALNEGA TURISTIČNEGA VODENJA

3. člen

Dejavnost lokalnega turističnega vodenja v Mestni občini Velenje lahko opravljajo le osebe, ki so opravile tečaj in strokovni preizkus znanja programa strokovne usposobljenosti za lokalnega turističnega vodnika in so vpisane v register lokalnih turističnih vodnikov.

Dejavnost lokalnega turističnega vodenja opravljajo lokalni turistični vodniki individualno, v paru ali v skupini po predhodnem dogovoru z organizatorjem (TIC Velenje) in naročnikom.

4. člen

Tečaj strokovne usposobljenosti za lokalnega turističnega vodnika organizira in koordinira TIC Velenje v sodelovanju s pooblaščeno organizacijo oziroma z izvajalcem tovrstnih izobraževanj.

Tečaj obsega 40 predavateljskih ur teorije s predavanji po programu, ki ga pripravi TIC Velenje, v sodelovanju z izvajalcem tovrstnih izobraževanj. Po zaključenem tečaju sledi strokovni preizkus znanja.

5. člen

Lokalni turistični vodnik lahko postane oseba, ki ima najmanj srednjo strokovno izobrazbo, znanje slovenskega jezika ter znanje vsaj enega tujega jezika. Stalno bivališče na območju Mestne občine Velenje ni pogoj za prijavo k strokovnem preizkusu znanja.

Za lokalne turistične vodnike po tem odloku ne štejejo strokovni delavci v muzejih, galerijah in šolah, delavci v turistično informacijskih centrih in organizacijah, ki vodenja opravljajo v okviru svoje redne zaposlitve.

6. člen

Oseba, ki opravi strokovni preizkus znanja iz 4. člena tega

odloka, pridobi naziv turistični vodnik turističnega območja Mestne občine Velenje in licenco. TIC Velenje izda osebi izkaznico lokalnega turističnega vodnika, ki jo mora imeti le-ta pri sebi, na vidnem mestu, ko opravlja dejavnost turističnega vodenja.

Obliko in vsebino izkaznice določi župan in se objavi v Uradnem vestniku Mestne občine Velenje.

7. člen

Lokalni turistični vodnik mora biti za vodenje primerno urejen in se ob vsakem primeru ravnati po določilih Kodeksa obnašanja turističnega vodnika.

III. REGISTER LOKALNIH TURISTIČNIH VODNIKOV

8. člen

Lokalni turistični vodnik se mora pred začetkom opravljanja dejavnosti turističnega vodenja vpisati v register lokalnih turističnih vodnikov turističnega območja Mestne občine Velenje (v nadaljevanju: register), ki ga vodi TIC Velenje.

Register vsebuje naslednje podatke:
- zaporedno evidenčno številko,
- datum vpisa,
- ime in priimek,
- prebivališče,
- matično in davčno številko,
- telefonsko številko in e-naslov, na katerega je lokalni turistični vodnik dosegljiv,
- podatke o številu ur oziroma dni vodenja za preteklo leto,
- podatke in dokazila o strokovnem znanju in usposobljenosti.

Lokalni turistični vodnik začne opravljati dejavnost iz 2. člena tega odloka po vpisu v register.

Lokalni turistični vodniki morajo najkasneje do 31. januarja tekočega leta TIC-u Velenje predložiti podatke o številu ur oziroma dni vodenja v preteklem koledarskem letu in ostale podatke, ki se vpisujejo v register v skladu s tem odlokom.

9. člen

V kolikor lokalni turistični vodnik ni aktiven se izbriše iz registra in nima več pravice do vodenja, dokler se ponovno ne vpiše v register. To stori z uspešno opravljenim obnovitvenim tečajem. Lokalni turistični vodnik je aktiven, če v petih letih svojega delovanja izvede vsaj pet vodenj.

Registrirani lokalni turistični vodnik se je dolžan vsakih pet let udeležiti obnovitvenega tečaja. Z uspešno zaključenim tečajem se mu veljavnost licence podaljša.

Lokalnemu turističnemu vodniku, ki je kršil določila tega odloka, bil deležen več upravičenih kritik ali pritožb ali več kot pet let ni izvajal dejavnosti lokalnega turističnega vodenja, Mestna občina Velenje – TIC Velenje po uradni dolžnosti izda odločbo o izbrisu iz registra. Zoper odločbo je dopustna pritožba na župana Mestne občine Velenje. Po pravnomočnosti odločbe se lokalni turistični vodnik izbriše iz registra.

IV. PROGRAMI TURISTIČNEGA VODENJA

10. člen

Programe lokalnega turističnega vodenja pripravlja, ponuja, organizira, vodi in nadzira Mestna občina Velenje – TIC Velenje ali posamezni turistični ponudniki, v skladu z usmeritvami veljavne strategije razvoja turizma Mestne občine Velenje.

Lokalna turistična vodenja se lahko pripravljajo v obliki standardnih in posebnih programov.

Standardni programi turističnega vodenja obsegajo vodenje obiskovalcev po vnaprej pripravljenih programih, ki vodijo k ogledu najpomembnejših znamenitosti, naravne in kulturne dediščine ter tematskih poti na območju Mestne občine Velenje. Standardne programe pripravi TIC Velenje. Predloge, podatke za standardne programe lokalnega turističnega vodenja zagotavljajo tudi turistična in druga društva, ponudniki turističnih storitev (gostinstvo, namestitve, šport, kultura…) ter druge zainteresirane fizične in pravne osebe.

Posebni programi turističnega vodenja obsegajo vodenje obiskovalcev k določenim znamenitostim, spomenikom ali dogodkom, skladno z interesi naročnika.

11. člen

Turistična vodenja po turističnem območju Mestne občine Velenje se zaračunavajo po ceniku, ki ga pripravi TIC Velenje in sprejme župan.

Lokalnim turističnim vodnikom se za opravljeno vodenje zagotovi plačilo, ki ga plačajo naročniki vodenja. Plačilo se opravi na podlagi števila opravljenih ur oziroma dni vodenja. Vrednost urne postavke ali vodenja določenega programa določi TIC Velenje na podlagi cenika, ki ga sprejme župan.

12. člen

Naročila za vodenja na območju Mestne občine Velenje sprejemajo:
- TIC Velenje,
- turistična društva,
- turistični vodniki,
- turistične agencije in
- drugi organizatorji turističnih potovanj.

Organizatorji morajo vsaj dva dni pred vodenjem, vodenje uskladiti s TIC Velenje.

V. VODENJE EVIDENCE

13. člen

TIC Velenje vodi evidenco o opravljenih vodenjih in o tem poroča Svetu Mestne občine Velenje do konca meseca februarja za preteklo koledarsko leto.

Evidenca o turističnem vodenju vsebuje podatke o naročniku vodenja, podatke o lokalnem turističnem vodniku, o številu turistov, obiskovalcev v skupini, kraj in država iz katere obiskovalci prihajajo.

Evidenca mora vsebovati tudi opombe in pripombe.

VI. NADZOR

14. člen

Nadzor in sankcije nad izvajanjem določil tega odloka opravlja organ občinske uprave pristojen za nadzor in državne inšpekcijske službe.

VII. PREHODNE IN KONČNE DOLOČBE

15. člen

TIC Velenje začne z vodenjem registra z dnem uveljavitve tega odloka.

16. člen

Osebe, ki ob uveljavitvi tega odloka že opravljajo dejavnost turističnega vodenja v turističnem območju Mestne občine Velenje, so dolžne v roku enega leta od uveljavitve tega odloka posredovati TIC Velenje vse podatke iz 8. člena tega odloka za vpis v register.

Z dnem vpisa v register pridobijo osebe naziv in izkaznico iz 6. člena odloka.

17. člen

Ta odlok začne veljati petnajsti dan po objavi v Uradnem vestniku Mestne občine Velenje

Številka: 015-02-0003/2011
Datum: 29. 11. 2011

Župan Mestne občine Velenje
Bojan KONTIČ, s.r.

Svet Mestne občine Velenje je na podlagi 3. člena Zakona o zavodih (Uradni list RS, št. 12/1991, 17/1991, 55/1992, 66/1993, 8/1996 in 36/2000), 40., 41. in 42. člena Zakona o organizaciji in financiranju vzgoje in izobraževanja (ZOFVI-UPB5)(Uradni list RS, št. 16/2007, 36/20808, 58/2009 in 65/2009, 20/2011) ter 24. člena Statuta Mestne občine Velenje (UPB-1, Uradni vestnik Mestne občine Velenje, št. 15/2006, 26/2007) in 18/2008 na svoji 10. seji dne 29. 11. 2011 sprejel

ODLOK

o spremembah in dopolnitvah Odloka o ustanovitvi javnega vzgojno-izobraževalnega zavoda CVIU – Center za vzgojo, izobraževanje in usposabljanje Velenje

1. člen

V Odloku o ustanovitvi javnega vzgojno-izobraževalnega zavoda CVIU – Center za vzgojo, izobraževanje in usposabljanje Velenje (Uradni vestnik Mestne občine Velenje, št. 8/1997, 6/1998, 9/1999, 20/2004, 1/2008 in 2/2010) se 10. člen spremeni tako, da se glasi:

10. člen

Dejavnost zavoda je:
P 85.200 Osnovnošolsko izobraževanje
G 47.890 Trgovina na drobno na stojnicah in tržnicah z drugim blagom
H 49.391 Medkrajevni in drug cestni potniški promet
K 70.200 Dajanje lastnih nepremičnin v najem
J 58.190 Drugo založništvo
N 82.300 Organiziranje razstav, sejmov, srečanj
P 85.500 Drugo izobraževanje, izpopolnjevanje in usposabljanje
R 91.011 Dejavnost knjižnic
N 85.141 Samostojne zdravstvene dejavnosti, ki jih ne opravljajo zdravniki

2. člen

Ta odlok začne veljati osmi dan po objavi v Uradnem vestniku Mestne občine Velenje.

Številka: 015-02-10/2011(2007)
Datum: 29. 11. 2011

Župan Mestne občine Velenje
Bojan KONTIČ, s.r.

Na podlagi 74. in 82. člena Zakona o prostorskem načrtovanju (Uradni list RS, št. 33/2007, 70/2008-ZVO-1B, 108/2009, 80/2010-ZUPUDPP (106/2010 popr.) in 43/2011-ZKZ-C), 7. člena Pravilnika o merilih za odmero komunalnega prispevka (Uradni list RS, št. 95/2007), 17. člena Uredbe o vsebini programa opremljanja stavbnih zemljišč (Uradni list RS, št. 80/2007), 24. člena Statuta Mestne občine Velenje (Uradni vestnik Mestne občine Velenje, št. 15/2006-UPB1, 26-2007, 18-2008) je Svet Mestne občine Velenje na svoji 10. seji dne 29. 11. 2011 sprejel

ODLOK

o programu opremljanja stavbnih zemljišč in merilih za odmero komunalnega prispevka za območje strnjene pozidave Škale Hrastovec-I. faza

I. SPLOŠNE DOLOČBE

1. člen
(predmet odloka)

S tem odlokom se sprejme program opremljanja stavbnih zemljišč (v nadaljevanju: program opremljanja) za območje strnjene zazidave Škale - Hrastovec, I. faza v Mestni občini Velenje in določi merila za odmero komunalnega prispevka.

Program opremljanja za ureditev območja strnjene zazidave Škale – Hrastovec, I. faza je izdelalo Komunalno podjetje Velenje, d.o.o., Koroška cesta 37b, 3320 Velenje, št. projekta PO-01/2011-SK.

Program opremljanja vsebuje:
- vrste komunalne opreme, ki se obračunava v komunalnem prispevku,
- obračunska območja za posamezne vrste komunalne opreme,
- skupne in obračunske stroške opremljanja po posameznih vrstah komunalne opreme,
- terminski plan izgradnje komunalne opreme,
- preračun obračunskih stroškov opremljanja na stavbno zemljišče oziroma na neto tlorisno površino objekta,
- podlage za odmero komunalnega prispevka,

- grafične priloge.

Program opremljanja je podlaga za odmero komunalnega prispevka za predvideno novogradnjo na območju strnjene pozidave Škale – Hrastovec, I. faza.

2. člen
(pojmi)

Posamezni izrazi v tem odloku imajo naslednji pomen:

1. obstoječa komunalna oprema so objekti in omrežja infrastrukture, ki je že zgrajena in s katero upravlja Mestna občina Velenje oziroma posamezni izvajalci gospodarskih javnih služb po njenem pooblastilu;
2. obračunsko območje posamezne vrste komunalne opreme je območje, na katerem se zagotavlja priključevanje na to vrsto komunalne opreme oziroma območje njene uporabe;
3. skupni stroški posamezne vrste komunalne opreme so stroški, vezani na projektiranje in gradnjo posamezne vrste komunalne opreme na obračunskem območju; za obstoječo komunalno opremo so po višini enaki stroškom, ki bi nastali ob izgradnji nove komunalne opreme, ki je po zmogljivostih in namenu primerljiva z obstoječo ter zagotavlja podobno raven oskrbe;
4. obračunski stroški posamezne vrste komunalne opreme so tisti del skupnih stroškov komunalne opreme, ki se financirajo iz sredstev, zbranih s plačili komunalnih prispevkov in bremenijo določljive zavezance;
5. komunalni prispevek za obstoječo komunalno opremo, ki ga zavezanec plača občini, je plačilo dela stroškov obstoječe komunalne opreme, na katero se bo zavezanec priključil oziroma jo bo uporabil;
6. zavezanec za plačilo komunalnega prispevka po tem odloku je investitor oziroma lastnik objekta, ki se na novo priključuje na komunalno opremo ali ki povečuje neto tlorisno površino objekta ali ki spreminja njegovo namembnost na obračunskem območju, ki ga določa ta odlok;
7. objekt je stavba ali njen del v skladu s predpisi, ki urejajo graditev objektov;
8. neto tlorisna površina objekta je seštevek vseh tlorisnih površin objekta oziroma tlorisna površina ustreznega dela objekta in se izračuna po standardu SIST ISO 9836;
9. parcela oziroma zemljišče je zemljiška parcela ali njen del, na katerem je možno zgraditi objekt ali je objekt že zgrajen in za katerega mora zavezanec plačati komunalni prispevek.

II. OBSTOJEČA IN PREDVIDENA KOMUNALNA OPREMA

3. člen
(obravnavana komunalna oprema)

Program opremljanja obravnava naslednjo obstoječo in predvideno komunalno opremo na območju strnjene pozidave Škale – Hrastovec, I. faza:

1) Obstoječa komunalna oprema:
Obstoječa komunalna oprema, ki je predmet odmere komunalnega prispevka, je izven območja strnjene pozidave Škale – Hrastovec, I. faza in je minimalna, zajema pa javne odprte in zelene površine in površine za ravnanje z odpadki.

Obstoječa komunalna oprema se v tem odloku o programu opremljanja označi in ovrednoti skladno z Odlokom o programu opremljanja za obstoječo komunalno opremo in merilih za odmero komunalnega prispevka za območje Mestne občine Velenje (Uradni vestnik MO Velenje št. 13/2007) in sicer za posamezno infrastrukturo, kot je navedeno v odloku, ter se poveča za povprečni letni indeks cen za posamezno leto, ki ga objavlja Združenje za gradbeništvo v okviru Gospodarske zbornice Slovenije »gradbena dela – ostala nizka gradnja«.

- JZ_2 – javne odprte in zelene površine, v vrednosti 0,54 € na kvadratni meter stavbnega zemljišča, ter 2,31 € na kvadratni meter neto tlorisne površine objekta,
- RO_1 – površine za ravnanje z odpadki, v vrednosti 0,32 € na kvadratni meter stavbnega zemljišča, ter 0,98 € na kvadratni meter neto tlorisne površine objekta.

2) Predvidena komunalna infrastruktura:
Program opremljanja obravnava predvideno sekundarno komunalno opremo (vodovod, fekalna in meteorna kanalizacija, promet in zveze) območja obdelave.

Območje opremljanja obsega naslednje komunalne objekte in naprave:

- Sekundarna komunalna oprema:
  - o ceste,
  - o vodovodno omrežje,
  - o kanalizacijsko omrežje - fekalna kanalizacija,
  - o kanalizacijsko omrežje - meteorna kanalizacija,

- ekološki otok in
- javne odprte in zelene površine.

III. OBRAČUNSKA OBMOČJA POSAMEZNIH VRST KOMUNALNE OPREME

4. člen
(obračunska območja)

Obračunska območja za posamezno komunalno opremo so:

- obračunsko območje vodovodnega omrežja na območju strnjene pozidave Škale – Hrastovec, I. faza;
- obračunsko območje fekalne kanalizacije na območju strnjene pozidave Škale – Hrastovec, I. faza;
- obračunsko območje meteorne kanalizacije na območju strnjene pozidave Škale – Hrastovec, I. faza;
- obračunsko območje cest na območju strnjene pozidave Škale – Hrastovec, I. faza;

Obstoječa komunalna oprema se v tem odloku označi in ovrednoti, kot je navedeno v 3. členu tega odloka.

5. člen

Obračunsko območje je enotno za vso predvideno komunalno opremo strnjenega naselja. Prikazano je v grafični prilogi, ki je sestavni del tega odloka.

IV. SKUPNI IN OBRAČUNSKI STROŠKI OPREMLJANJA

6. člen
(skupni in obračunski stroški opremljanja)

Skupni in obračunski stroški opremljanja po posameznih vrstah komunalne opreme in po obračunskih območjih so na vpogled

v programu opremljanja.

Skupni stroški

	Obračunski stroški	Drugi viri	Skupni stroški
Vodovod	110.706,58	40.912,36	151.618,94
Fekalna kanalizacija	58.591,43	21.652,86	80.244,29
Meteorna kanalizacija	104.101,63	38.471,45	142.573,08
Ceste	116.600,36	43.090,44	159.690,80
Energetski koridor		18.695,97	18.695,97
Telekomunikacijski koridor		19.023,57	19.023,57
SKUPAJ	**390.000,00**	**181.846,65**	**571.846,65**

Obračunski stroški opremljanja obračunskega območja s komunalno opremo za vodovodno omrežje znašajo 110.706,58 €, za kanalizacijsko omrežje za fekalne vode 58.591,43 €, za meteorne vode 104.101,63 € in za ceste 116.600,36.

V. TERMINSKI PLAN IZGRADNJE KOMUNALNE OPREME

7. člen
(terminski plan izgradnje komunalne opreme)

Za izgradnjo komunalne infrastrukture na območju strnjene pozidave Škale – Hrastovec, I. faza se predvidevajo naslednji roki:

Izdelava dokumentacije PGD	Februar 2010
Izdelava dokumentacije PZI-1. del	Februar 2011
Izdelava dokumentacije PZI-2. del	September 2011
Izdelava programa opremljanja	Oktober 2011
Razpis za izbiro izvajalca	Marec 2013
Začetek gradbenih del	Maj 2013

VI. PRERAČUN OBRAČUNSKIH STROŠKOV OPREMLJANJA NA STAVBNO ZEMLJIŠČE OZIROMA NA NETO TLORISNO POVRŠINO OBJEKTA PO POSAMEZNIH VRSTAH KOMUNALNE OPREME

8. člen
(stroški opremljanja kvadratnega metra parcele in neto tlorisne površine objekta za določeno komunalno opremo na obračunskem območju)

Stroški opremljanja kvadratnega metra parcele in neto tlorisne površine objekta za določeno komunalno opremo na obračunskem območju so opredeljeni kot seštevek stroška primarne in sekundarne komunalne opreme.

Stroški opremljanja kvadratnega metra parcele in neto tlorisne površine objekta za določeno komunalno opremo na obračunskem območju so:

VODOVOD						
Obračunska območja	Strošek na m^2 parcele (EUR/m^2)			Strošek na m^2 neto tlorisne površine objekta (EUR/m^2)		
	Primarna komunalna oprema	Sekundarna komunalna oprema	Skupaj	Primarna komunalna oprema	Sekundarna komunalna oprema	Skupaj
		4,72	4,72		28,39	28,39

FEKALNA KANALIZACIJA						
Obračunska območja	Strošek na m^2 parcele (EUR/m^2)			Strošek na m^2 neto tlorisne površine objekta (EUR/m^2)		
	Primarna komunalna oprema	Sekundarna komunalna oprema	Skupaj	Primarna komunalna oprema	Sekundarna komunalna oprema	Skupaj
		2,50	2,50		15,02	15,02

METEORNA KANALIZACIJA						
Obračunska območja	Strošek na m^2 parcele (EUR/m^2)			Strošek na m^2 neto tlorisne površine objekta (EUR/m^2)		
	Primarna komunalna oprema	Sekundarna komunalna oprema	Skupaj	Primarna komunalna oprema	Sekundarna komunalna oprema	Skupaj
		4,44	4,44		26,69	26,69

CESTE						
Obračunska območja	Strošek na m^2 parcele (EUR/m^2)			Strošek na m^2 neto tlorisne površine objekta (EUR/m^2)		
	Primarna komunalna oprema	Sekundarna komunalna oprema	Skupaj	Primarna komunalna oprema	Sekundarna komunalna oprema	Skupaj
		4,98	4,98		29,90	29,90

JAVNE ODPRTE IN ZELENE POVRŠINE		
Obračunska območja	Strošek na m^2 parcele (EUR/m^2)	Strošek na m^2 neto tlorisne površine objekta (EUR/m^2)
	Primarna in sekundarna komunalna oprema	Primarna in sekundarna komunalna oprema
JZ_2	0,54	2,31

POVRŠINE ZA RAVNANJE Z ODPADKI		
Obračunska območja	Strošek na m^2 parcele (EUR/m^2)	Strošek na m^2 neto tlorisne površine objekta (EUR/m^2)
	Primarna in sekundarna komunalna oprema	Primarna in sekundarna komunalna oprema
RO_1	0,32	0,98

VII. PODROBNEJŠA MERILA ZA ODMERO KOMUNALNEGA PRISPEVKA

9. člen
(zavezanec in odmera komunalnega prispevka)

Zavezanec za plačilo komunalnega prispevka je investitor oziroma lastnik objekta, ki se na novo priključuje na komunalno opremo ali povečuje neto tlorisno površino objekta oziroma spreminja njegovo namembnost.

Komunalni prispevek se odmeri:
- za objekte, za katere je potrebno gradbeno dovoljenje, na zahtevo zavezanca pred izdajo gradbenega dovoljenja,
- za objekte, za katere ni potrebno pridobiti gradbenega dovoljenja, ob priključitvi na zahtevo zavezanca ali po uradni dolžnosti.

10. člen

Stroški iz 8. člena tega odloka se indeksirajo ob uporabi povprečnega letnega indeksa cen za posamezno leto, ki ga objavlja objavlja Združenje za gradbeništvo v okviru Gospodarske zbornice Slovenije »gradbena dela – ostala nizka gradnja«.

11. člen
(izračun komunalnega prispevka za določeno vrsto komunalne opreme)

Komunalni prispevek za določeno vrsto komunalne opreme se izračuna na naslednji način:

$KP(i) = (A(parcela) \times Cp(i) \times Dp) + (K_{dejavnosti} \times A(tlorisna) \times Ct(i) \times Dt)$

Zgornje oznake pomenijo:

- $KP_{(i)}$ ---------- komunalni prispevek za določeno vrsto komunalne opreme,
- $A_{(parcela)}$ ---- površina parcele objekta (m^2),
- $Cp_{(i)}$ ---------- indeksirani stroški opremljanja kvadratnega metra parcele z določeno komunalno opremo na obračunskem območju (podlage podane v 8. členu tega odloka),
- D_p ---------- delež parcele pri izračunu komunalnega prispevka,
- $K_{dejavnost}$ ------- faktor dejavnosti,
- $Ct_{(i)}$ ---------- indeksirani stroški opremljanja kvadratnega metra neto tlorisne površine objekta z določeno komunalno opremo na obračunskem območju,
- $A_{(tlorisna)}$ ---- neto tlorisna površina objekta (m^2), izračunana po standardu SIST ISO 9836
- D_t ---------- delež neto tlorisne površine objekta pri izračunu komunalnega prispevka.

12. člen
(izračun celotnega komunalnega prispevka)

Celotni komunalni prispevek za objekt iz 11. člena se izračuna na naslednji način:

$KP = \sum KP_{(i)}$

Zgornje oznake pomenijo:

- KP ---------- celotni izračunani komunalni prispevek,
- $KP_{(i)}$ ---------- izračunani komunalni prispevek za posamezno vrsto komunalne opreme, na katero se objekt priključuje.

13. člen

1. V primeru dozidav in nadzidav se komunalni prispevek izračuna za povečano neto tlorisno površino objekta oziroma površino parcele.
2. V primeru rekonstrukcij in sprememb namembnosti se komunalni prispevek izračuna, če je prišlo do povečanja neto tlorisne površine objekta ali površine parcele ali izboljšanja opremljenosti parcele s komunalno opremo.

14. člen
(podrobnejša merila)

Razmerje med upoštevanjem merila parcele in merila neto tlorisne površine pri izračunu komunalnega prispevka je $D_p:D_t$ = 0,30:0,70.

15. člen

Faktor dejavnosti je 1, razen za naslednje vrste objektov:

Klasifik. Št. (CC-SI)	**Faktor dejavnosti $K_{dejavnosti}$**	**Vrsta objektov**
121	1,1	Gostinske stavbe
122	1,3	Upravne in pisarniške stavbe
123	1,3	Trgovske in druge stavbe za storitvene dejavnosti
1241	1,3	Postaje, terminali, stavbe za izvajanje elektronskih komunikacij ter z njimi povezane stavbe
1242	0,7	Garažne stavbe
125	0,8	Industrijske stavbe
126	0,8	Stavbe splošnega družbenega pomena
127	0,8	Druge nestanovanjske stavbe
230	0,8	Kompleksni industrijski objekti
241	0,7	Objekti za šport, rekreacijo in drugi objekti za prosti čas

16. člen

Komunalni prispevek na območju strnjene pozidave Škale – Hrastovec, I. faza se ne plača za gradnjo gospodarske javne infrastrukture (83. člen ZPNačrt, Uradni list RS št. 33/2007, 108/2009).

17. člen

Znižanje komunalnega prispevka zaradi vlaganj investitorja je možno, kadar je ugotovljeno, da je investitor sam financiral izgradnjo posamezne komunalne infrastrukture.

Če se občina in zavezanec dogovorita, da bo zavezanec sam zgradil komunalno opremo, se zavezancu dogovorjena obveznost odšteje od komunalnega prispevka, vendar največ do višine, ki se za takšno vrsto komunalne opreme v posameznem obračunskem območju lahko odmeri. V tem primeru skleneta občina in zavezanec pogodbo o vlaganjih skladno z 78. členom ZPNačrt (Uradni list RS, št. 33/07, 108/2009).

VIII. ODLOČBA O ODMERI KOMUNALNEGA PRISPEVKA

18. člen

(odločba o odmeri komunalnega prispevka)

Občinski upravni organ izda odmerno odločbo na zahtevo zavezanca ali po uradni dolžnosti. Odločba se izda v 15 dneh od popolne vloge, da je vloga popolna se šteje:

- ko je vloga podpisana s strani vseh zavezancev oz. s strani pooblaščenca s priloženim pooblastilom
- ko je poravnana upravna taksa
- ko so priložena vsa soglasja
- ko je priložena popolna pečatena projektna dokumentacija (vodilna mapa, arhitektura)

O izdani odločbi občina obvesti tudi Upravno enoto in Komunalno podjetje.

19. člen

(obročno plačilo)

Plačilo komunalnega prispevka zavezancem, katerim je odločba o plačilu komunalnega prispevka izdana po uradni dolžnosti, je plačilo komunalnega prispevka omogočeno v desetih (10) zaporednih mesečnih obrokih. Zavezanec mora za obročno plačilo podati vlogo najkasneje v roku 15 dni od izdaje odločbe.

20. člen

Program opremljanja je na vpogled v Uradu za urejanje prostora na Mestni občini Velenje.

IX. PREHODNE IN KONČNE DOLOČBE

21. člen

(prehodno obdobje)

Vsi postopki odmere komunalnega prispevka, ki so bili začeti pred uveljavitvijo tega odloka, se končajo oziroma se komunalni prispevek odmeri po do sedaj veljavnih predpisih, če sta kumulativno izpolnjena naslednja pogoja:

- da je bila pred uveljavitvijo tega odloka vložena popolna vloga
  in
- da o tej vlogi še ni bilo pravnomočno odločeno.

22. člen

Z dnem uveljavitve tega odloka preneha veljati Odlok o programu opremljanja stavbnih zemljišč in merilih za odmero komunalnega prispevka za območje strnjene pozidave Škale - Hrastovec (Uradni vestnik, št. 22/2008).

23. člen

Ta odlok začne veljati petnajsti dan po objavi v Uradnem vestniku Mestne občine Velenje.

Številka: 352-01-0017/2007-300
Datum: 29. 11. 2011

Župan Mestne občine Velenje
Bojan KONTIČ, s.r.

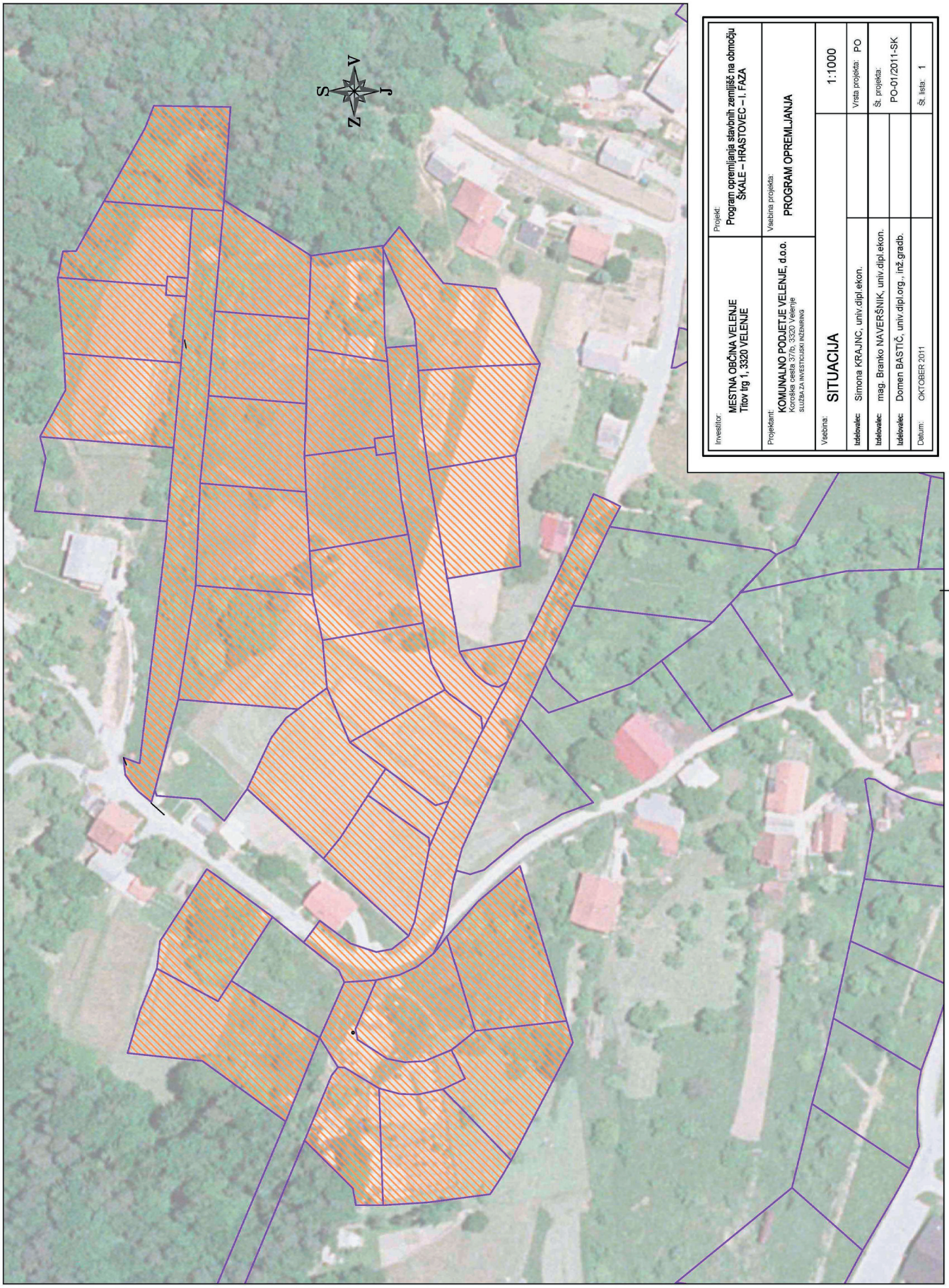
V
J
Z
S
Investitor:
MESTNA OBČINA VELENJE
Titov trg 1, 3320 VELENJE
Projekt:
Program opremljanja stavbnih zemljišč na območju
ŠKALE – HRASTOVEC – I. FAZA
Projektant:
KOMUNALNO PODJETJE VELENJE, d.o.o.
Koroška cesta 37b, 3320 Velenje
SLUŽBA ZA INVESTICIJSKI INŽENIRING
Vsebina projekta:
PROGRAM OPREMLJANJA
Vsebina:
SITUACIJA
1:1000
Izdelovalec: Simona KRAJNC, univ.dipl.ekon.
Vrsta projekta: PO
Izdelovalec: mag. Branko NAVERŠNIK, univ.dipl.ekon.
Št. projekta:
PO-01/2011-SK
Izdelovalec: Domen BASTIČ, univ.dipl.org., inž.gradb.
Datum: OKTOBER 2011
Št. lista: 1

Na podlagi 74. in 82. člena Zakona o prostorskem načrtovanju (Uradni list RS, št. 33/2007, 70/2008-ZVO-1B, 108/2009, 80/2010-ZUPUDPP (106/2010 popr.) in 43/2011-ZKZ-C), 7. člena Pravilnika o merilih za odmero komunalnega prispevka (Uradni list RS, št. 95/2007), 17. člena Uredbe o vsebini programa opremljanja stavbnih zemljišč (Uradni list RS, št. 80/2007), 5., 6. in in 24. člen Statuta Mestne občine Velenje (Uradni vestnik Mestne občine Velenje, št. 15/2006-UPB1, 26-2007, 18-2008) je Svet Mestne občine Velenje na svoji …….. seji dne ……sprejel

ODLOK

o programu opremljanja stavbnih zemljišč in merilih za odmero komunalnega prispevka za območje strnjene pozidave Škale Hrastovec-II. faza

I. SPLOŠNE DOLOČBE

1. člen
(predmet odloka)

S tem odlokom se sprejme program opremljanja stavbnih zemljišč (v nadaljevanju: program opremljanja) za območje strnjene zazidave Škale - Hrastovec, II. faza v Mestni občini Velenje in določi merila za odmero komunalnega prispevka.

Program opremljanja za ureditev območja strnjene zazidave Škale – Hrastovec, II. faza je izdelalo Komunalno podjetje Velenje, d.o.o., Koroška cesta 37b, 3320 Velenje, št. projekta PO-02/2011-SK.

Program opremljanja vsebuje:
- vrste komunalne opreme, ki se obračunava v komunalnem prispevku,
- obračunska območja za posamezne vrste komunalne opreme,
- skupne in obračunske stroške opremljanja po posameznih vrstah komunalne opreme,
- terminski plan izgradnje komunalne opreme,
- preračun obračunskih stroškov opremljanja na stavbno zemljišče oziroma na neto tlorisno površino objekta,
- podlage za odmero komunalnega prispevka,
- grafične priloge.

Program opremljanja je podlaga za odmero komunalnega prispevka za predvideno novogradnjo na območju strnjene pozidave Škale – Hrastovec, II. faza.

2. člen
(pojmi)

Posamezni izrazi v tem odloku imajo naslednji pomen:
1. obstoječa komunalna oprema so objekti in omrežja infrastrukture, ki je že zgrajena in s katero upravlja Mestna občina Velenje oziroma posamezni izvajalci gospodarskih javnih služb po njenem pooblastilu;
2. obračunsko območje posamezne vrste komunalne opreme je območje, na katerem se zagotavlja priključevanje na to vrsto komunalne opreme oziroma območje njene uporabe;
3. skupni stroški posamezne vrste komunalne opreme so stroški, vezani na projektiranje in gradnjo posamezne vrste komunalne opreme na obračunskem območju; za obstoječo komunalno opremo so po višini enaki stroškom, ki bi nastali ob izgradnji nove komunalne opreme, ki je po zmogljivostih in namenu primerljiva z obstoječo ter zagotavlja podobno raven oskrbe;
4. obračunski stroški posamezne vrste komunalne opreme so tisti del skupnih stroškov komunalne opreme, ki se financirajo iz sredstev, zbranih s plačili komunalnih prispevkov in bremenijo določljive zavezance;
5. komunalni prispevek za obstoječo komunalno opremo, ki ga zavezanec plača občini, je plačilo dela stroškov obstoječe komunalne opreme, na katero se bo zavezanec priključil oziroma jo bo uporabil;
6. zavezanec za plačilo komunalnega prispevka po tem odloku je investitor oziroma lastnik objekta, ki se na novo priključuje na komunalno opremo ali ki povečuje neto tlorisno površino objekta ali ki spreminja njegovo namembnost na obračunskem območju, ki ga določa ta odlok;
7. objekt je stavba ali njen del v skladu s predpisi, ki urejajo graditev objektov;
8. neto tlorisna površina objekta je seštevek vseh tlorisnih površin objekta oziroma tlorisna površina ustreznega dela objekta in se izračuna po standardu SIST ISO 9836;
9. parcela oziroma zemljišče je zemljiška parcela ali njen del, na katerem je možno zgraditi objekt ali je objekt že zgrajen in za katerega mora zavezanec plačati komunalni prispevek.

II. OBSTOJEČA IN PREDVIDENA KOMUNALNA OPREMA

3. člen
(obravnavana komunalna oprema)

Program opremljanja obravnava naslednjo obstoječo in predvideno komunalno opremo na območju strnjene pozidave Škale – Hrastovec, II. faza:

1) Obstoječa komunalna oprema:
Obstoječa komunalna oprema, ki je predmet odmere komunalnega prispevka, je izven območja strnjene pozidave Škale – Hrastovec, II. faza in je minimalna, zajema pa javne odprte in zelene površine in površine za ravnanje z odpadki.

Obstoječa komunalna oprema se v tem odloku o programu opremljanja označi in ovrednoti skladno z Odlokom o programu opremljanja za obstoječo komunalno opremo in merilih za odmero komunalnega prispevka za območje Mestne občine Velenje (Uradni vestnik MO Velenje št. 13/2007) in sicer za posamezno infrastrukturo, kot je navedeno v odloku, ter se poveča za povprečni letni indeks cen za posamezno leto, ki ga objavlja Združenje za gradbeništvo v okviru Gospodarske zbornice Slovenije »gradbena dela – ostala nizka gradnja«.

- JZ_2 – javne odprte in zelene površine, v vrednosti 0,54 € na kvadratni meter stavbnega zemljišča, ter 2,31 € na kvadratni meter neto tlorisne površine objekta,
- RO_1 – površine za ravnanje z odpadki, v vrednosti 0,32 € na kvadratni meter stavbnega zemljišča, ter 0,98 € na kvadratni meter neto tlorisne površine objekta.

2) Predvidena komunalna infrastruktura:
Program opremljanja obravnava predvideno sekundarno komunalno opremo (vodovod, fekalna in meteorna kanalizacija, promet in zveze, plinovod) območja obdelave.
Območje opremljanja obsega naslednje komunalne objekte in naprave:

- Sekundarna komunalna oprema:
  - o ceste,
  - o vodovodno omrežje,
  - o kanalizacijsko omrežje - fekalna kanalizacija,
  - o kanalizacijsko omrežje - meteorna kanalizacija,
  - o plinovod ter

- ekološki otok in
- javne odprte in zelene površine.

III. OBRAČUNSKA OBMOČJA POSAMEZNIH VRST KOMUNALNE OPREME

4. člen
(obračunska območja)

Obračunska območja za posamezno komunalno opremo so:
- obračunsko območje cest na območju strnjene pozidave Škale – Hrastovec, II. faza;
- obračunsko območje vodovodnega omrežja na območju strnjene pozidave Škale – Hrastovec, II. faza;
- obračunsko območje fekalne kanalizacije na območju strnjene pozidave Škale – Hrastovec, II. faza;
- obračunsko območje meteorne kanalizacije na območju strnjene pozidave Škale – Hrastovec, II. faza;
- obračunsko območje plinovoda na območju strnjene pozidave Škale – Hrastovec, II. faza.

Obstoječa komunalna oprema se v tem odloku označi in ovrednoti, kot je navedeno v 3. členu tega odloka.

5. člen

Obračunsko območje je enotno za vso predvideno komunalno opremo strnjenega naselja. Prikazano je v grafični prilogi, ki je sestavni del tega odloka.

IV. SKUPNI IN OBRAČUNSKI STROŠKI OPREMLJANJA

6. člen
(skupni in obračunski stroški opremljanja)

Skupni in obračunski stroški opremljanja po posameznih vrstah komunalne opreme in po obračunskih območjih so na vpogled v programu opremljanja.

Skupni stroški

	Obračunski stroški	Drugi viri	Skupni stroški
Vodovod	19.298,84	8.494,28	27.793,12
Fekalna kanalizacija	16.767,02	7.379,91	24.146,93
Meteorna kanalizacija	35.569,46	15.655,70	51.225,16
Ceste	24.664,75	10.856,05	35.520,80
Plin	3.699,93	1.628,51	5.328,44
SKUPAJ	**100.000,00**	**44.014,45**	**144.014,45**

Obračunski stroški opremljanja obračunskega območja s komunalno opremo kanalizacijsko omrežje za fekalne vode znašajo 16.767,02 €, za meteorne vode 35.569,46 €, za vodovodno omrežje 19.298,84 €, za ceste 24.664,75 € in za plinovod 3.699,93 €.

V. TERMINSKI PLAN IZGRADNJE KOMUNALNE OPREME

7. člen
(terminski plan izgradnje komunalne opreme)

Za izgradnjo komunalne infrastrukture na območju strnjene pozidave Škale – Hrastovec, I. faza se predvidevajo naslednji roki:

Izdelava dokumentacije PGD	Maj 2011
Izdelava dokumentacije PZI	Julij 2011
Izdelava programa opremljanja	Oktober 2011
Razpis za izbiro izvajalca	Oktober 2011
Začetek gradbenih del	November 2011
Konec gradbenih del	Februar 2012

VI. PRERAČUN OBRAČUNSKIH STROŠKOV OPREMLJANJA NA STAVBNO ZEMLJIŠČE OZIROMA NA NETO TLORISNO POVRŠINO OBJEKTA PO POSAMEZNIH VRSTAH KOMUNALNE OPREME

8. člen

(stroški opremljanja kvadratnega metra parcele in neto tlorisne površine objekta za določeno komunalno opremo na obračunskem območju)

Stroški opremljanja kvadratnega metra parcele in neto tlorisne površine objekta za določeno komunalno opremo na obračunskem območju so opredeljeni kot seštevek stroška primarne in sekundarne komunalne opreme.

Stroški opremljanja kvadratnega metra parcele in neto tlorisne površine objekta za določeno komunalno opremo na obračunskem območju so:

VODOVOD						
Obračunska območja	Strošek na m^2 parcele (EUR/m^2)			Strošek na m^2 neto tlorisne površine objekta (EUR/m^2)		
	Primarna komunalna oprema	Sekundarna komunalna oprema	Skupaj	Primarna komunalna oprema	Sekundarna komunalna oprema	Skupaj
		4,68	4,68		21,44	21,44

FEKALNA KANALIZACIJA						
Obračunska območja	Strošek na m^2 parcele (EUR/m^2)			Strošek na m^2 neto tlorisne površine objekta (EUR/m^2)		
	Primarna komunalna oprema	Sekundarna komunalna oprema	Skupaj	Primarna komunalna oprema	Sekundarna komunalna oprema	Skupaj
		4,07	4,07		18,63	18,63

METEORNA KANALIZACIJA						
Obračunska območja	Strošek na m^2 parcele (EUR/m^2)			Strošek na m^2 neto tlorisne površine objekta (EUR/m^2)		
	Primarna komunalna oprema	Sekundarna komunalna oprema	Skupaj	Primarna komunalna oprema	Sekundarna komunalna oprema	Skupaj
		8,63	8,63		39,52	39,52

CESTE						
Obračunska območja	Strošek na m^2 parcele (EUR/m^2)			Strošek na m^2 neto tlorisne površine objekta (EUR/m^2)		
	Primarna komunalna oprema	Sekundarna komunalna oprema	Skupaj	Primarna komunalna oprema	Sekundarna komunalna oprema	Skupaj
		5,98	5,98		27,41	27,41

PLINOVOD						
Obračunska območja	Strošek na m^2 parcele (EUR/m^2)			Strošek na m^2 neto tlorisne površine objekta (EUR/m^2)		
	Primarna komunalna oprema	Sekundarna komunalna oprema	Skupaj	Primarna komunalna oprema	Sekundarna komunalna oprema	Skupaj
		0,90	0,90		4,11	4,11

POVRŠINE ZA RAVNANJE Z ODPADKI		
Obračunska območja	Strošek na m^2 parcele (EUR/m^2)	Strošek na m^2 neto tlorisne površine objekta (EUR/m^2)
	Primarna in sekundarna komunalna oprema	Primarna in sekundarna komunalna oprema
RO_1	0,32	0,98

VII. PODROBNEJŠA MERILA ZA ODMERO KOMUNALNEGA PRISPEVKA

9. člen
(zavezanec in odmera komunalnega prispevka)

Zavezanec za plačilo komunalnega prispevka je investitor oziroma lastnik objekta, ki se na novo priključuje na komunalno opremo ali povečuje neto tlorisno površino objekta oziroma spreminja njegovo namembnost.

Komunalni prispevek se odmeri:
- za objekte, za katere je potrebno gradbeno dovoljenje, na zahtevo zavezanca pred izdajo gradbenega dovoljenja,
- za objekte, za katere ni potrebno pridobiti gradbenega dovoljenja, ob priključitvi na zahtevo zavezanca ali po uradni dolžnosti.

10. člen

Stroški iz 8. člena tega odloka se indeksirajo ob uporabi povprečnega letnega indeksa cen za posamezno leto, ki ga objavlja objavlja Združenje za gradbeništvo v okviru Gospodarske zbornice Slovenije »gradbena dela – ostala nizka gradnja«.

11. člen
(izračun komunalnega prispevka za določeno vrsto komunalne opreme)

Komunalni prispevek za določeno vrsto komunalne opreme se izračuna na naslednji način:

$KP(i) = (A(parcela) \times Cp(i) \times Dp) + (K_{dejavnosti} \times A(tlorisna) \times Ct(i) \times Dt)$

Zgornje oznake pomenijo:
- $KP_{(i)}$ ---------- komunalni prispevek za določeno vrsto komunalne opreme,
- $A_{(parcela)}$ ---- površina parcele objekta (m^2),
- $Cp_{(i)}$ ---------- indeksirani stroški opremljanja kvadratnega metra parcele z določeno komunalno opremo na obračunskem območju (podlage podane v 8. členu tega odloka),
- D_p ---------- delež parcele pri izračunu komunalnega prispevka,
- $K_{dejavnost}$ ------- faktor dejavnosti,
- $Ct_{(i)}$ ---------- indeksirani stroški opremljanja kvadratnega metra neto tlorisne površine objekta z določeno komunalno opremo na obračunskem območju,
- $A_{(tlorisna)}$ ---- neto tlorisna površina objekta (m^2), izračunana po standardu SIST ISO 9836
- D_t ---------- delež neto tlorisne površine objekta pri izračunu komunalnega prispevka.

12. člen
(izračun celotnega komunalnega prispevka)

Celotni komunalni prispevek za objekt iz 11. člena se izračuna na naslednji način:

$KP = \sum KP_{(i)}$

Zgornje oznake pomenijo:
- KP ---------- celotni izračunani komunalni prispevek,
- $KP_{(i)}$ ---------- izračunani komunalni prispevek za posamezno vrsto komunalne opreme, na katero se objekt priključuje.

$KP = \sum KP_{(i)}$

Zgornje oznake pomenijo:
- KP ---------- celotni izračunani komunalni prispevek,
- $KP_{(i)}$ ---------- izračunani komunalni prispevek za posamezno vrsto komunalne opreme, na katero se objekt priključuje.

13. člen

1. V primeru dozidav in nadzidav se komunalni prispevek izračuna za povečano neto tlorisno površino objekta oziroma površino parcele.
2. V primeru rekonstrukcij in sprememb namembnosti se komunalni prispevek izračuna, če je prišlo do povečanja neto tlorisne površine objekta ali površine parcele ali izboljšanja opremljenosti parcele s komunalno opremo.

14. člen
(podrobnejša merila)

Razmerje med upoštevanjem merila parcele in merila neto tlorisne površine pri izračunu komunalnega prispevka je $D_p:D_t$ = 0,30:0,70.

15. člen

Faktor dejavnosti je 1, razen za naslednje vrste objektov:

Klasifik. Št. (CC-SI)	**Faktor dejavnosti $K_{dejavnosti}$**	**Vrsta objektov**
121	1,1	Gostinske stavbe
122	1,3	Upravne in pisarniške stavbe
123	1,3	Trgovske in druge stavbe za storitvene dejavnosti
1241	1,3	Postaje, terminali, stavbe za izvajanje elektronskih komunikacij ter z njimi povezane stavbe
1242	0,7	Garažne stavbe
125	0,8	Industrijske stavbe
126	0,8	Stavbe splošnega družbenega pomena
127	0,8	Druge nestanovanjske stavbe
230	0,8	Kompleksni industrijski objekti
241	0,7	Objekti za šport, rekreacijo in drugi objekti za prosti čas

16. člen

Komunalni prispevek na območju strnjene pozidave Škale – Hrastovec, II. faza se ne plača za gradnjo gospodarske javne infrastrukture (83. člen ZPNačrt, Uradni list RS št. 33/2007, 108/2009).

17. člen

Znižanje komunalnega prispevka zaradi vlaganj investitorja je možno, kadar je ugotovljeno, da je investitor sam financiral izgradnjo posamezne komunalne infrastrukture.

Če se občina in zavezanec dogovorita, da bo zavezanec sam zgradil komunalno opremo, se zavezancu dogovorjena obveznost odšteje od komunalnega prispevka, vendar največ do višine, ki se za takšno vrsto komunalne opreme v posameznem obračunskem območju lahko odmeri. V tem primeru skleneta občina in zavezanec pogodbo o vlaganjih skladno z 78. členom ZPNačrt (Uradni list RS, št. 33/07, 108/2009).

VIII. ODLOČBA O ODMERI KOMUNALNEGA PRISPEVKA

18. člen
(odločba o odmeri komunalnega prispevka)

Občinski upravni organ izda odmerno odločbo na zahtevo zavezanca ali po uradni dolžnosti. Odločba se izda v 15 dneh od popolne vloge, da je vloga popolna se šteje:
- ko je vloga podpisana s strani vseh zavezancev oz. s strani pooblaščenca s priloženim pooblastilom

- ko je poravnana upravna taksa
- ko so priložena vsa soglasja
- ko je priložena popolna pečatena projektna dokumentacija (vodilna mapa, arhitektura)

O izdani odločbi občina obvesti tudi Upravno enoto in Komunalno podjetje.

19. člen
(obročno plačilo)

Plačilo komunalnega prispevka zavezancem, katerim je odločba o plačilu komunalnega prispevka izdana po uradni dolžnosti, je plačilo komunalnega prispevka omogočeno v desetih (10) zaporednih mesečnih obrokih. Zavezanec mora za obročno plačilo podati vlogo najkasneje v roku 15 dni od izdaje odločbe.

20. člen

Program opremljanja je na vpogled v Uradu za urejanje prostora na Mestni občini Velenje.

IX. PREHODNE IN KONČNE DOLOČBE

21. člen
(prehodno obdobje)

Vsi postopki odmere komunalnega prispevka, ki so bili začeti pred uveljavitvijo tega odloka, se končajo oziroma se komunalni prispevek odmeri po do sedaj veljavnih predpisih, če sta kumulativno izpolnjena naslednja pogoja:
- da je bila pred uveljavitvijo tega odloka vložena popolna vloga in
- da o tej vlogi še ni bilo pravnomočno odločeno.

22. člen

Z dnem uveljavitve tega odloka preneha veljati Odlok o programu opremljanja stavbnih zemljišč in merilih za odmero komunalnega prispevka za območje strnjene pozidave Škale - Hrastovec (Uradni vestnik, št. 22/2008).

23. člen

Ta odlok začne veljati petnajsti dan po objavi v Uradnem vestniku Mestne občine Velenje.

Številka: 352-01-0017/2007-300
Datum: 29. 11. 2011

Župan Mestne Občine Velenje
Bojan KONTIČ, s.r.

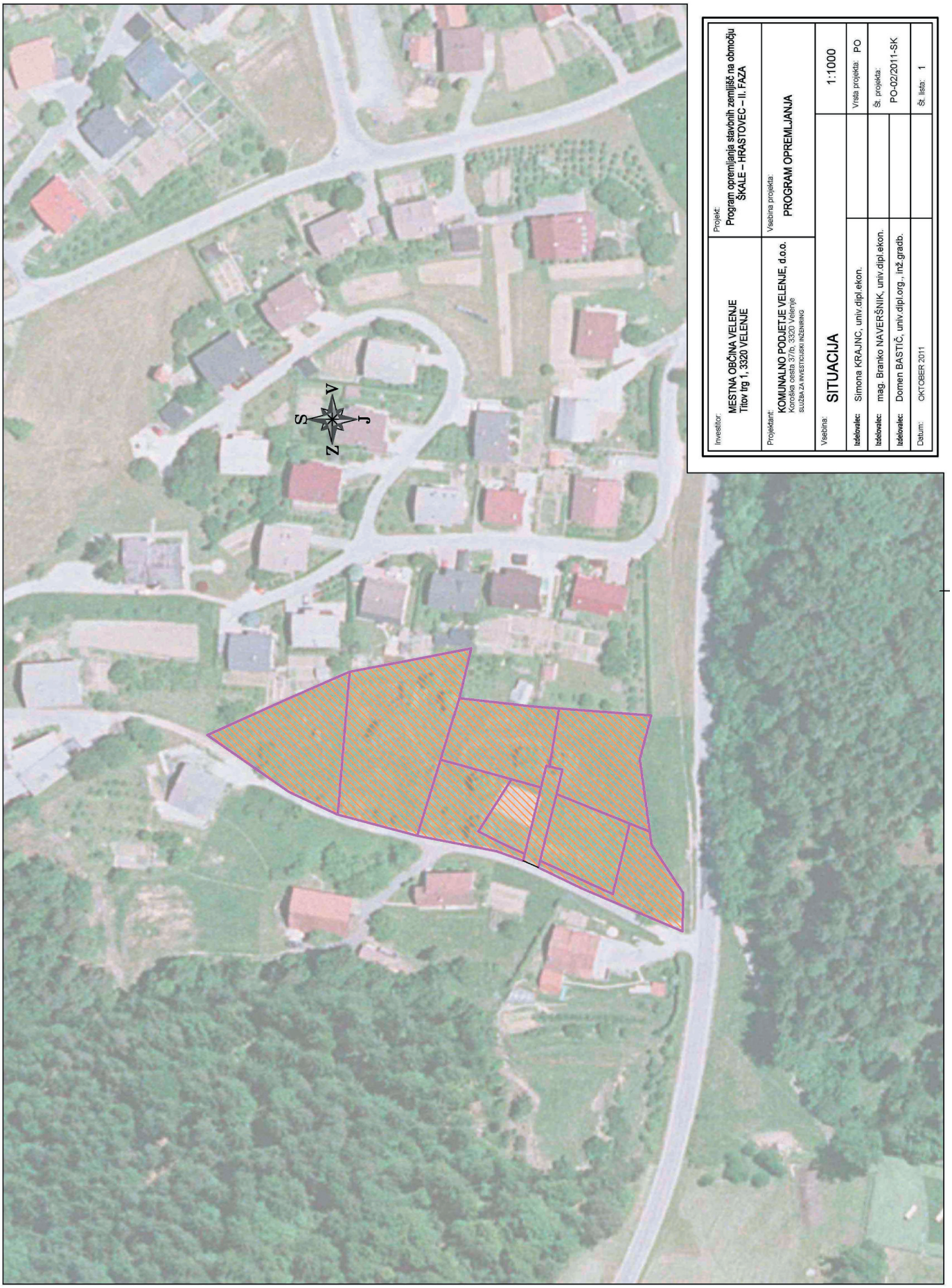
Z
S
J
V
Investitor:
MESTNA OBČINA VELENJE
Titov trg 1, 3320 VELENJE
Projekt:
Program opremljanja stavbnih zemljišč na območju
ŠKALE – HRASTOVEC – II. FAZA
Projektant:
KOMUNALNO PODJETJE VELENJE, d.o.o.
Koroška cesta 37/b, 3320 Velenje
SLUŽBA ZA INVESTICIJSKI INŽENIRING
Vsebina projekta:
PROGRAM OPREMLJANJA
Vsebina:
SITUACIJA
1:1000
Izdelovalec: Simona KRAJNC, univ.dipl.ekon.
Vrsta projekta: PO
Izdelovalec: mag. Branko NAVERŠNIK, univ.dipl.ekon.
Št. projekta:
PO-02/2011-SK
Izdelovalec: Domen BASTIČ, univ.dipl.org., inž.gradb.
Datum: OKTOBER 2011
Št. lista: 1

Svet Mestne občine Velenje je na podlagi 24. člena Statuta Mestne občine Velenje (Uradni vestnik MOV, št. 15/06- UPB 1, 26/2007 in 18/2008) in 42. ter 97. člena Poslovnika Sveta Mestne občine Velenje (Uradni vestnik MOV, št. 15/2006-UPB 1 in 22/2008) na 10. seji, dne 29. 11. 2011 sprejel

OKVIRNI PROGRAM DELA

Sveta Mestne občine Velenje v letu 2012

I.

Okvirni program dela Sveta Mestne občine Velenje v letu 2012 je naslednji:

11. SEJA – 7. februar 2012:

Sklep o imenovanju članov v Svet zavoda Knjižnica Velenje	KMVVI	predlog
Odlok o spremembah in dopolnitvah Odloka o ureditvi cestnega prometa in varstvu javnih površin posebnega pomena	župan	osnutek
Odlok o organizaciji in načinu izvajanja gospodarske javne službe urejanja mestnega avtobusnega prometa v MOV	župan	predlog
Odlok o programu opremljanja stavbnih zemljišč in merilih za odmero komunalnega prispevka za območje strnjene pozidave Škale - Hrastovec (I. faza)	župan	predlog
Odlok o programu opremljanja stavbnih zemljišč in merilih za odmero komunalnega prispevka za območje strnjene pozidave Škale - Hrastovec (II. faza)	župan	predlog
Odlok o spremembah in dopolnitvah Odloka o LN Stari jašek v Velenju	župan	osnutek
Odlok o spremembah in dopolnitvah Odloka o PUP Gorica v Velenju	župan	osnutek
Odlok o spremembah in dopolnitvah Odloka o PUP za območje planske celote 02; Krajevni skupnosti Škale-Hrastovec in Konovo-del (PUP 02)	župan	osnutek
Odlok o spremembah in dopolnitvah Odloka o PUP za območje urejanja S4/9a, Za gradom v Velenju	župan	predlog
Odlok o spremembi in dopolnitvi Odloka o ustanovitvi javnega zavoda Zdravstveni dom Velenje	župan	osnutek
Odlok o spremembi in dopolnitvi Odloka o ustanovitvi javnega zavoda Lekarna Velenje	župan	osnutek
Odlok o ustanovitvi Razvojnega sveta Savinjske regije	župan	predlog
Odlok o nadomestilu za uporabo stavbnega zemljišča	župan	čistopis
Predstavitev plana dela Nadzornega odbora Mestne občine Velenje za leto 2012	Nadzorni odbor	predlog
Poročilo modre cone za leto 2011		
Poročilo o izvajanju lokalnega energetskega koncepta za leto 2011		
Poročilo o izvajanju koncesije za ceste v letu 2011		
Poročilo o realizaciji Sklepa o načrtu pridobivanja in razpolaganja z nepremičnim premoženjem Mestne občine Velenje za leto 2011		
Poročilo o izvajanju programa za izboljšanje kvalitete življenja starejših v Mestni občini Velenje		

12. SEJA – 10. april 2012:

Sklep o imenovanju članov v Svet zavoda Centra za vzgojo, izobraževanje in usposabljanje Velenje	KMVVI	predlog
Sklep o imenovanju članov v Svet OŠ Antona Aškerca Velenje	KMVVI	predlog
Sklep o imenovanju članov v Svet OŠ Livada Velenje	KMVVI	predlog
Sklep o imenovanju članov v Svet OŠ Gorica Velenje	KMVVI	predlog
Sklep o imenovanju članov v Svet OŠ Šalek Velenje	KMVVI	predlog
Sklep o imenovanju članov v Svet OŠ Miha Pintarja Toleda Velenje	KMVVI	predlog
Sklep o imenovanju članov v Svet OŠ Gustava Šiliha Velenje	KMVVI	predlog
Sklep o imenovanju članov v Svet Vrtca Velenje	KMVVI	predlog
Sklep o imenovanju članov v Svet zavoda Glasbena Šola Fran Korun Koželjski Velenje	KMVVI	predlog
Sklepa o imenovanju članov v Svet javnega zavoda Festival Velenje	KMVVI	predlog
Sklep o izdaji soglasja k ceni socialno varstvene storitve pomoč družini na domu v Mestni občini Velenje	župan	predlog
Odlok o zaključnem računu proračuna Mestne občine Velenje za leto 2011	župan	predlog
Odlok o spremembah in dopolnitvah Odloka o ureditvi cestnega prometa in varstvu javnih površin posebnega pomena	župan	predlog
Odlok o spremembah in dopolnitvah Odloka o kategorizaciji občinskih cest	župan	predlog
Odlok o oddaji nepremičnin v najem ali zakup, obremenjevanju s služnostnimi pravicami ter posebni in podrejeni rabi javnih površin	župan	osnutek
Odlok o spremembi in dopolnitvi Odloka o ustanovitvi javnega zavoda Zdravstveni dom Velenje	župan	predlog
Odlok o spremembi in dopolnitvi Odloka o ustanovitvi javnega zavoda Lekarna Velenje	župan	predlog
Odlok o spremembah in dopolnitvah Odloka o PUP za območje urejanja S4/6, Pesje v Velenju	župan	osnutek
Odlok o spremembah in dopolnitvah Odloka o ZN Staro Velenje	župan	osnutek
Odlok o spremembah in dopolnitvah Odloka o LN Stari jašek v Velenju	župan	predlog
Odlok o spremembah in dopolnitvah Odloka o PUP Gorica v Velenju	župan	predlog
Odlok o spremembah in dopolnitvahe Odloka o PUP za območje urejanja planske celote 02; Krajevni skupnosti Škale-Hrastovec in Konovo-del (PUP 02)	župan	predlog
Predlogi za odpis terjatev Mestne občine Velenje in Poročilo o poteku izterjav	župan	predlog
Spremembe in dopolnitve Lokalnega operativnega programa odvajanja in čiščenja komunalne in padavinske vode	župan	predlog
Poročilo Nadzornega odbora MOV o nadzoru zaključnega računa proračuna MOV za leto 2010		
Poročilo Nadzornega odbora MOV o izvajanju koncesijske pogodbe za opravljanje rednega vzdrževanja in obnavljanja občinskih javnih cest ter drugih prometnih površin za leto 2010		
Poročilo Nadzornega odbora MOV o nadzoru ureditve mladinskega hotela za leto 2010		
Poročilo Nadzornega odbora MOV o nadzoru KS Plešivec za leto 2010		
Poročilo Nadzornega odbora MOV o nadzoru KS Pesje za leto 2010		
Poročilo Nadzornega odbora MOV o nadzoru nad porabo sredstev svetniških skupin MOV		

Poročilo o dodeljenih državnih pomočeh v kmetijstvu v letu 2011		
Poročilo o delu Ustanove Velenjska knjižna fundacija v letu 2011		
Poročilo o delu Zveze kulturnih društev Šaleške doline v letu 2011		
Poročilo o delu Lekarne Velenje v letu 2011		
Poročilo o delu Območne organizacije Rdečega križa Velenje v letu 2011		
Poročilo o delu Zdravstvenega doma Velenje v letu 2011		

13. SEJA – 15 . maj 2012:

Sklep o soglasju k imenovanju direktorja javnega zavoda Regijsko višje in visokošolsko središče	KNMV	predlog
Sklep o sprejemu ocene izvajanja Občinskega programa varnosti Mestne občine Velenje	župan	predlog
Sklep o vrednosti točke za izračun nadomestila za uporabo stavbnega zemljišča na območju MOV za leti 2013 in 2014	župan	predlog
Odlok o programu opremljanja za obstoječo komunalno opremo in merilih za odmero komunalnega prispevka za območje mestne občine Velenje	župan	predlog
Odlok o oddaji nepremičnin v najem ali zakup, obremenjevanju s služnostnimi pravicami ter posebni in podrejeni rabi javnih površin	župan	osnutek
Odlok o oddaji poslovnih prostorov v najem	župan	predlog
Odlok o spremembah in dopolnitvah Odloka o PUP za območje urejanja S4/1, Konovo v Velenju	župan	osnutek
Odlok o spremembah in dopolnitvah Odloka o PUP za območje urejanja S4/6, Pesje v Velenju	župan	predlog
Odlok o spremembah in dopolnitvah Odloka o ZN Staro Velenje	župan	predlog
Sklep o vpisu grajenega javnega dobra na nepremičninah	župan	predlog
Poročilo o delu Knjižnice Velenje v letu 2011		
Poročilo o delu Muzeja Velenje v letu 2011		
Poročilo o delu Medobčinske inšpekcije, redarstva in varstva okolja za leto 2011		
Poročilo o lokalnega programa varnosti v cestnem prometu SPV MOV za leto 2011		
Poročilo Policijske postaje Velenje		
Poročilo o izvajanju projekta "Brezplačno pravno svetovanje za občane Mestne občine Velenje v letu 2011"		
Poročilo o delu javnega zavoda Kssena zleto 2011		
Občinski program varstva okolja		
Poročilo o uresničevanju Lokalne agende 21 za MOV		
Poročilo o delovanju prostovoljni gasilskih društev v Mestni občini Velenje za leto 2011		
Ekološki informacijski sistem - Poročilo o rezultatih meritev onesnaževal v zraku v letu 2011		
Poročilo o izvajanju Programa za izboljšanje življenja invalidov v Mestni občini Velenje v letu 2011		

14. SEJA – 19. junij 2012:

Premoženjska bilanca Mestne občine Velenje na dan 31.12.2011		
Sklep o določitvi fleksibilnega normativa v oddelkih Vrtca Velenje	župan	predlog
Sklep o sprejemu programa GJS obdelave in odstranjevanja odpadkov z območja MOV v letu 2012	župan	predlog
Sklep o potrditvi poslovnega načrta za izvajanje GJS zbiranja in prevoza odpadkov v MOV za leto 2012	župan	predlog
Sklep o uporabi manjše notranje igralne površine na otroka v Vrtcu Velenje za šol. leto 2012/13	župan	predlog
Odlok o oskrbi s pitno vodo	župan	osnutek
Odlok o odvajanju in čiščenju odpadnih komunalnih in padavinskih vod	župan	osnutek
Odlok o programu opremljanja za obstoječo komunalno opremo in merilih za odmero komunalnega prispevka za območje mestne občine Velenje	župan	predlog
Odlok o oddaji poslovnih prostorov v najem	župan	predlog
Odlok o spremembah in dopolnitvah Odloka o PUP za območje urejanja S4/5, Stara vas v Velenju	župan	osnutek
Odlok o spremembah in dopolnitvah Odloka o PUP za območje urejanja S4/8, Podkraj v Velenju	župan	osnutek
Odlok o spremembah in dopolnitvah Odloka o PUP za območje urejanja S4/1, Konovo v Velenju	župan	predlog
Poročilo o poslovanju Vrtca Velenje za leto 2011		
Poročilo o delu RD ŠRZ za leto 2011		
Poročilo o delu Festivala Velenje v letu 2011		
Poročilo o delu Mladinskega centra Velenje v letu 2011		
Poročilo o delu Galerije Velenje v letu 2011		
Poročilo o izvajanju gospodarske javne službe obdelave in odstranjevanja odpadkov v MO Velenje za leto 2011		
Poročilo o izvajanju gospodarske javne službe zbiranja in prevoza odpadkov v MOV za leto 2011		
Poročilo o poskusnem izvajanju prevoza potnikov v mestnem prometu v Mestni občini Velenje - LOKALC		
Poročilo Komunalnega podjetja Velenje za leto 2011		

15. SEJA – 2. oktober 2012:

Odlok o osrbi s pitno vodo	župan	predlog
Odlok o odvajanju in čiščenju odpadnih komunalnih in padavinskih vod	župan	predlog
Odlok o spremembah in dopolnitvah Odloka o PUP za območje planske celote 01; Krajevna skupnost Vinska gora (PUP 01)	župan	osnutek
Odlok o spremembah in dopolnitvah Odloka o PUP za območje urejanja planske celote 03; Krajevne skupnosti Plešivec, Cirkovce, Paka in Bevče (PUP 03)	župan	osnutek
Odlok o spremembah in dopolnitvah Odloka o PUP za območje urejanja S4/5, Stara vas v Velenju	župan	predlog
Odlok o spremembah in dopolnitvah Odloka o PUP za območje urejanja S4/8, Podkraj v Velenju	župan	predlog

Pravilnik o dodeljevanju bivalnih enot v najem	župan	predlog
Poročilo o izvajanju projektov »Celovita oskrba s pitno vodo v Šaleški dolini« in »Odvajanje in čiščenje odpadnih vod v Šaleški dolini«, ki sta sofinancirana s strani Kohezijskega sklada		

16. SEJA – 13. november 2012:

Odlok o proračunu Mestne občine Velenje za leto 2013	župan	osnutek
Odlok o proračunu Mestne občine Velenje za leto 2014	župan	osnutek
Odlok o spremembah in dopolnitvah Odloka o PUP za območje planske celote 05; naselja Kavče, Podkraj (zahodni del), Zabrdo, Podgorje in Tajna (PUP 05)	župan	osnutek
Odlok o spremembah in dopolnitvah Odloka o PUP za območje urejanja planske celote 01; Krajevna skupnost Vinska gora (PUP 01)	župan	predlog
Odlok o spremembah in dopolnitvah Odloka o PUP za območje planske celote 03; Krajevne skupnosti Plešivec, Cirkovce, Paka in Bevče (PUP 03)	župan	predlog
Poročilo o izvedbi projekta počitniškega dela Mestne občine Velenje »Čisto moje Velenje 2011«		
Poročilo o delu Glasbene šole Fran Korun Koželjski Velenje v šolskem letu 2011/2012		
Poročilo o delu Ljudske univerze Velenje v študijskem letu 2011/2012		
Poročilo o delu osnovnih šol v šolskem letu 2011/2012		
Letni program športa za leto 2013		

17. SEJA – 18 . december 2012:

Odlok o proračunu Mestne občine Velenje za leto 2013	župan	predlog
Odlok o proračunu Mestne občine Velenje za leto 2014	župan	predlog
Odlok o spremembah in dopolnitvah Odloka o PUP za območje urejanja planske celote 06; naselje Arnače ter razložena naselja Ložnica, Silova in Laze (PUP 06)	župan	osnutek
Odlok o spremembah in dopolnitvah Odloka o PUP za območje planske celote 05; naselja Kavče, Podkraj (zahodni del), Zabrdo, Podgorje in Tajna (PUP 05)	župan	predlog
Okvirni program del Sveta Mestne občine Velenje za leto 2013	župan	predlog
Odlok o proračunu Mestne občine Velenje za leto 2013	župan	predlog
Odlok o proračunu Mestne občine Velenje za leto 2014	župan	predlog
Odlok o spremembah in dopolnitvah Odloka o PUP za območje urejanja planske celote 06; naselje Arnače ter razložena naselja Ložnica, Silova in Laze (PUP 06)	župan	osnutek
Odlok o spremembah in dopolnitvah Odloka o PUP za območje planske celote 05; naselja Kavče, Podkraj (zahodni del), Zabrdo, Podgorje in Tajna (PUP 05)	župan	predlog
Okvirni program del Sveta Mestne občine Velenje za leto 2013	župan	predlog

PO POTREBI OZIROMA OSTALO:
- Spremembe in dopolnitve ostalih prostorskih aktov, čistopisi prostorskih aktov;
- Strategija razvoja in prostorski red Mestne občine Velenje;
- Spremembe in dopolnitve ustanovitvenih aktov;
- Razvojni programi posameznih področij;
- Pravilniki o finančnih intervencijah;
- Akti o ustanovitvi javno-zasebnega partnerstva;
- Spremembe statuta občine in poslovnika občinskega sveta;
- Poročila Nadzornega odbora MOV;
- Sklepi o imenovanjih ali soglasjih k imenovanju;
- Sklepi o prenehanju statusa javnega dobra;
- Spremembe in dopolnitve Sklepa o načrtu pridobivanja in razpolaganja s stvarnim premoženjem MO Velenje za 2012;
- Spremembe in dopolnitve odlokov zaradi prilagoditve spremembam zakonodaje.

SEZNANITEV Z:
- Poročilom o izvrševanju proračuna Mestne občine Velenje v obdobju 1. januarja 2012 do 30. junija 2012;
- Poročilom o izvrševanju načrta pridobivanja in razpolaganja s stvarnim premoženjem MO Velenje za 2011;
- Poročila o izvrševanju posameznih projektov (CČN, CERO Celje, …).

II.

Seje Sveta Mestne občine Velenje bodo predvidoma potekale ob torkih, ob 8. uri dopoldan v sejni dvorani Mestne občine Velenje:

Zap. št.	Datum
11. seja	7. februar
12. seja	10. april
13. seja	15. maj
14. seja	19. junij
15. seja	2. oktober
16. seja	13. november
17. seja	18. december

III.

Okvirni program začne veljati z dnem sprejema in se objavi v Uradnem vestniku Mestne občine Velenje.

Številka: 032-01-0012/2011
Datum: 29. 11. 2011

Bojan KONTIČ, s.r.
župan Mestne občine Velenje

Svet Mestne občine Velenje je na podlagi 7. člena Zakona o športu (Uradni list RS, št. 22/98, 97/01-ZSDP, 110/02-ZGO-1 in 15/03-ZOPA), Nacionalnega programa športa v Republiki Sloveniji (Uradni list RS, št. 24/00 in 31/00), Pravilnika o sofinanciranju izvajanja letnega programa športa v Mestni občini Velenje (Uradni vestnik MOV, št. 6/2010, 13/2011) in 24. člena Statuta Mestne občine Velenje (Uradni Vestnik MOV, št. 15/06-UPB1, 26/07 in 18/08) na svoji 10. seji, dne 29. 11. 2011 sprejel naslednji

LETNI PROGRAM
ŠPORTA V MESTNI OBČINI VELENJE ZA LETO 2012

I. UVOD

Z Letnim programom športa v Mestni občini Velenje za leto 2012 (v nadaljevanju: LPŠ) so določeni programi športa, ki bodo v letu 2012 sofinancirani iz občinskega proračuna, obseg in vrsta dejavnosti, potrebnih za uresničevanje tega programa in obseg sredstev, ki se v ta namen zagotovijo v proračunu.

Iz proračuna Mestne občine Velenje se za proračunsko leto 2012 za programe športa zagotovi 1.162.670,00 EUR, in sicer 226.000,00 EUR za vzdrževanje in obnovo športne infrastrukture in 936.670,00 EUR za dejavnosti izvajalcev LPŠ, skladno z Odlokom o spremembah in dopolnitvah Odloka proračunu Mestne občine Velenje za leto 2012 (Uradni vestnik MOV, št. 23).

II. IZHODIŠČA IN USMERITVE

Nacionalni program športa v Republiki Sloveniji (Uradni list RS, št. 24/00 in 31/00; v nadaljevanju: NPŠ) opredeljuje uresničevanje javnega interesa v športu. NPŠ določa:

- izhodišča in usmeritve športa,
- vsebino in obseg posameznih pojavnih delov v športu, ki se financirajo ali sofinancirajo iz javnih sredstev,
- razvojne in strokovne naloge v športu,
- upravljanje športa,
- okvirna merila za finančno ovrednotenje športnih programov.

Izvajanje NPŠ v lokalni skupnosti se določi z LPŠ. LPŠ v Mestni občini Velenje določa programe športa, ki se sofinancirajo iz javnih sredstev, obseg in vrsto dejavnosti, potrebnih za njegovo uresničevanje in obseg sredstev, ki se zagotovijo v proračunu Mestne občine Velenje. Za uresničevanje javnega interesa v športu, opredeljenega z LPŠ se zagotovijo javna sredstva za financiranje ali sofinanciranje naslednjih vsebin:

- interesna športna vzgoja otrok in mladine,
- športna vzgoja otrok in mladine, usmerjenih v kakovostni in vrhunski šport,
- športna vzgoja otrok in mladine s posebnimi potrebami,
- športna rekreacija,
- kakovostni šport,
- vrhunski šport,
- šport invalidov,
- izobraževanje in usposabljanje strokovnih kadrov,
- velike, mednarodne, državne in občinske prireditve,
- izgradnja in vzdrževanje športnih objektov,
- delovanje športne zveze izbrane na razpisu,

- delovanje javnega zavoda Rdeča dvorana Športno rekreacijski zavod.

Izvajalci LPŠ po Zakonu o športu so:

- športna društva s sedežem v Mestni občini Velenje,
- zveze športnih društev, ki jih ustanovijo športna društva s sedežem v Mestni občini Velenje,
- zavodi, gospodarske družbe, zasebniki in druge organizacije, ki so na podlagi zakonskih predpisov registrirane za opravljanje dejavnosti na področju športa in imajo sedež v MO Velenje
- zavodi s področja vzgoje in izobraževanja.

Za izvajanje LPŠ je, skladno z določbami Zakona o športu (Uradni list RS, št. 22/98, 97/01-ZSDP, 110/02-ZGO-1 in 15/03-ZOPA) Svet Mestne občine Velenje sprejel podrobnejša merila za izvajanje in izbor programov športa v Mestni občini Velenje. Mestna občina Velenje podpira razvoj športa v svojem okolju in se trudi zagotoviti optimalne pogoje za njegov razvoj. Pri sestavljanju LPŠ občina upošteva specifičnost in razvitost športa. Tako bo občina:

1. posvetila posebno pozornost programom za otroke in mladino, z namenom spodbujati kakovosten način preživljanja prostega časa in preventivno delovati v smislu preprečevanja socialno-patoloških pojavov,
2. omogočila dostopnost javnih športnih objektov za vse programe in vse izvajalce športa v Mestni občini Velenje, še posebej mladini,
3. sofinancirala programe za otroke in mladino usmerjene v kakovostni in vrhunski šport ter s posebno podporo kategoriziranim športnikom, skušali doseči, da naši športniki lahko svoj potencial razvijejo tudi v domačem okolju,
4. sofinancirala promocijo športne rekreacije v obliki sofinanciranja športno rekreacijskih tekmovanj,
5. sofinancirala izobraževanje strokovnih kadrov za delo v športu,
6. sofinancirala izgradnjo novih športnih objektov in vzdrževanje že obstoječih,
7. sofinancirala delovanje Športne zveze Velenje, ki bo v podporo delovanja športnih klubov.

Šport je prvina kakovosti življenja z večplastnim pomenom za posameznika in družbo kot celoto. Zato bomo v Mestni občini Velenje sledili ciljem, navedenim v III. poglavju LPŠ.

III. CILJI

A – na področju športne vzgoje

· zagotoviti stabilno sofinanciranje programov interesne športne vzgoje od predšolskih otrok do srednješolske mladine in povečati ponudbo na tem področju;

· zagotoviti stabilno financiranje programov športne vzgoje otrok in mladine usmerjenih v kakovostni in vrhunski šport, stimulirati vključevanje čim večjega števila mladih v programe redne in organizirane vadbe;

· izboljšati sodelovanje z osnovnimi in srednjimi šolami na področju ŠŠT in pri urejanju statusa športnika za vse tiste športnike, ki izpolnjujejo pogoje.

B – na področju športne rekreacije

· povečati število sodelujočih v programih športne rekreacije,
· nadaljevati in popestriti rekreativne zdravstveno-preventivne programe,
· omogočiti dostopnost športnih objektov in programov čim širšemu krogu občanov.

C – na področju kakovostnega športa

· vsem klubom in društvom ter posameznikom, ki izpolnjujejo pogoje, omogočiti sodelovanje v tekmovalnih sistemih panožnih športnih zvez;

· dodatno podpirati kakovost s tem, da del sredstev pridobijo klubi za svoje člane tudi na osnovi kategorizacije po merilih Olimpijskega komiteja Slovenije;

· klubom, ki nastopajo v rednem tekmovalnem sistemu omogočiti brezplačno uporabo objektov za osnovnošolsko in srednješolsko mladino.

D – na področju vrhunskega športa

· pomagati klubom in društvom, ki imajo v svojih vrstah vrhunske športnike pri sofinanciranju določenih programov, ki omogočajo vrhunskim športnikom nadaljnjo rast in razvoj..

E – pri razvojnih in strokovnih nalogah

· zagotoviti konstantno izobraževanje kadrov za delo v športu;
· zagotoviti stabilno sofinanciranje pomembnejših športnih prireditev in programov
· zagotavljati promocijo športa in rekreacije kot zdravega načina preživljanja prostega časa v lokalnih medijih in z raznimi aktivnostmi namenjenimi vsem občanom .

F – na področju športnih objektov

· zagotoviti maksimalno dostopnost objektov za vse organizirane programe športa;
· zagotoviti stabilno sofinanciranje upravljanja, obratovanja in vzdrževanja javnih športnih objektov;
· zagotoviti izgradnjo novih športnih objektov.

IV. – SOFINANCIRANJE PROGRAMOV ŠPORTA

Mestna občina Velenje bo za izvajanje LPŠ v letu 2012 zagotavljala proračunska sredstva tistim, ki bodo na podlagi javnega razpisa izvajali posamezne programe športa, ki so v skladu z NPŠ in v interesu občine.

Zaradi uresničevanja zgoraj navedenih ciljev bomo v letu 2012 iz občinskega proračuna sofinancirali izvajanje naslednjih programov športa in v naslednjem obsegu :

Proračunska postavka: 40318110, 40318028

1. INTERESNA ŠPORTNA VZGOJA	**104.534 €**
1.1. Interesna športna vzgoja predšolskih otrok	1.120 €
1.2. Interesna športna vzgoja šoloobveznih otrok	44.864 €
Za šolska športna tekmovanja	51.000 €
1. 3. Interesna športna vzgoja mladine in študentov	7.550 €

Proračunska postavka: 40318110

2. ŠPORTNA VZGOJA USMERJENA V KAKOVOSTNI IN VRHUNSKI ŠPORT	**122.280 €**
2. 1. Športna vzgoja šoloobveznih otrok usmerjenih v kakovostni in vrhunski šport – športne šole	66.220 €
2. 2. Športna vzgoja mladine usmerjene v kakovostni in vrhunski šport	56.060 €

Proračunska postavka: 40318110

3. ŠPORTNA VZGOJA OTROK IN MLADINE S POSEBNIMI POTREBAMI	**2.620 €**

Proračunska postavka: 40318110

4. ŠPORTNA REKREACIJA	**6.085 €**

Proračunska postavka: 40318110

5. KAKOVOSTNI ŠPORT	**17.300 €**

Proračunska postavka: 40318110, 40318030

6. VRHUNSKI ŠPORT	**45.000 €**
6.1. vrhunski šport	15.000 €
6.2. program pospeševanja vrhunskega športa	30.000 €

Proračunska postavka: 40318110

7. ŠPORT INVALIDOV	**4.600 €**

Proračunska postavka: 40318110, 40318091

9. DELOVANJE KLUBOV IN DRUŠTEV	**67.670 €**

Proračunska postavka: 40318024, 40318110, 40318089

10. RAZVOJNE IN STROKOVNE NALOGE V ŠPORTU	**32.581 €**
10.1. izobraževanje in usposabljanje kadrov za delo v športu	3.000 €
10.2. priznanja športnikom športnim delavcem in športnim organizacija	7.000 €
10.3. velike mednarodne, državne in občinske prireditve	8.081 €
10.4. delovanje izbrane športne zveze	6.500 €
10.5. Mednarodne igre šolarjev	8.000 €

Proračunska postavka: 40318023, 40318026

11. SREDSTVA ZA DELOVANJE ŠPORTNEGA ZAVODA RD	**530.000,00 €**

Proračunska postavka: 40318031, 40318032, 40318033, 40318035, 40318040, 40318058, 40318083, 40318101, 40318104,

12. SREDSTVA ZA OBNOVO IN VZDRŽEVANJE ŠP. INFRASTR.	**226.000,00 €**

Proračunska postavka: 40318110, 40318039

13. OSTALE NALOGE	**4.000,00 €**

V. VELJAVNOST IN UPORABA

Sredstva za sofinanciranje programov športa se razdelijo v celoti na podlagi izvedenega javnega razpisa ter vrednotenja prispelih programov v skladu z merili in kriteriji, določenimi v Pravilniku o sofinanciranju izvajanja letnega programa športa v Mestni občini Velenje (Uradni vestnik MOV, št. 6/2010, 13/2011). Na osnovi interesa, izkazanega na javnem razpisu, ter števila in obsega programov, izbranih za sofinanciranje, lahko na predlog Komisije za šport Mestne občine Velenje župan s sklepom prerazporedi del sredstev med posameznimi programi v okviru Letnega programa športa.

Letni program športa v Mestni občini Velenje za leto 2012 začne veljati naslednji dan po objavi v Uradnem vestniku MOV in je osnova za izvedbo javnega razpisa in razdelitev sredstev za sofinanciranje programov športa v Mestni občini Velenje.

Številka: 6501-0003/2011-540
Datum: 29. 11. 2011

Župan Mestne občine Velenje
Bojan KONTIČ, s.r.

OBČINA ŠMARTNO OB PAKI

Na podlagi na 16. člena Statuta občine Šmartno ob Paki (Uradni vestnik MOV, št. 13/06, 13/10,20/11) je Občinski svet Občine Šmartno ob Paki na svoji 9. redni seji dne 30.11.2011 sprejel naslednje

MNENJE

o kandidatu za ravnatelja Osnove šole Bratov Letonja I.

1. člen

Občinski svet daje pozitivno mnenje lokalne skupnosti k imenovanju kandidata Bojana Jurasa za ravnatelja Osnovne šole Bratov Letonja.

2. člen

Mnenje se objavi v Uradnem vestniku Mestne občine Velenje.

Številka: 014-2/2011
Datum: 30.11.2011

Občina Šmartno ob Paki:
župan **Alojz Podgoršek**,s.r.

Na podlagi 29. člena Zakona o lokalni samoupravi (ZLS, Ur.l. RS, št. 94/07-UPB2, 27/08 Odl.US, 76/08, 100/08 Odl.US, 79/09, 14/10 Odl.US, 51/10, 84/10 Odl.US), 29. člena Zakona o javnih financah (ZJF, Ur.l. RS, št. 79/99, 124/00, 79/01, 30/02, 56/02-ZJU, 110/02-ZDT-B, 127/06-ZJZP, 14/07-ZSPDPO, 109/08, 49/09, 38/10-ZUKN, 107/10) in 16. člena Statuta Občine Šmartno ob Paki (Uradni vestnik MOV, št. 13/06, 13/10, 20/11) je Svet Občine Šmartno ob Paki na 9. seji, dne 30.11. 2011 sprejel

ODLOK

o spremembah in dopolnitvah Odloka o proračunu občine Šmartno ob Paki za leto 2011

1. člen
(vsebina odloka)

V Odloku o proračunu Občine Šmartno ob Paki za leto 2011 (Uradni vestnik Mestne občine Velenje, št. 05/2011 in 12/2011) se spremeni 1. odstavek 10. člena tako, da se glasi:

Zaradi kritja presežkov odhodkov nad prihodki v bilanci prihodkov in odhodkov, presežkov izdatkov nad prejemki v računu finančnih terjatev in naložb ter odplačila dolgov v računu financiranja se občina za proračun leta 2011 lahko zadolži do višine 120.000 eurov.

2. člen

Vsi ostali členi odloka ostanejo nespremenjeni.

3. člen

Ta odlok začne veljati naslednji dan po objavi v Uradnem vestniku Mestne občine Velenje.

Številka: 410-11/2011
Datum: 30.11.2011

Župan občine Šmartno ob Paki
Alojz Podgoršek, s.r.

Na podlagi 6. člena Zakona o voznikih (Uradni list RS, št. 109/2010), 29. člena Zakona o lokalni samoupravi (Uradni list RS, št. 94/07 – uradno prečiščeno besedilo, 27/08 – odločba US RS, 76/08, 79/09 in 51/10) ter 16. člena statuta Občine Šmartno ob Paki (Uradni vestnik MOV, št. 13/06, 13/10, 20/11) je Občinski svet Občine Šmartno ob Paki, na svoji 9. seji, dne 30.11.2011 sprejel

ODLOK

o ustanovitvi Sveta za preventivo in vzgojo v cestnem prometu občine Šmartno ob Paki

1. člen

S tem odlokom se ustanovi Svet za preventivo in vzgojo v cestnem prometu občine Šmartno ob Paki (v nadaljevanju: SPV).

2. člen

SPV, ki deluje kot posvetovalno telo župana, skrbi za razvijanje in uveljavljanje ukrepov za večjo varnost na cesti, za razvijanje preventivnega in vzgojnega dela ter za humanejše odnose v prometu ter tesno sodeluje z javno agencijo, ministrstvom pristojnim za promet, društvi, organizacijami, podjetji in drugimi, ki imajo podobne interese.

3. člen

SPV opravlja naslednje naloge:

– ocenjuje stanje varnosti v cestnem prometu na lokalni ravni;
– predlaga organom lokalne skupnosti programe za varnost cestnega prometa in ustrezne ukrepe za njihovo izvajanje;
– koordinira izvajanje nalog na podlagi programov za varnost cestnega prometa na lokalni ravni;
- ugotavlja ogroženost varnosti učencev na poti v in iz šole;
– sodeluje pri izvajanju prometne vzgoje, dodatnem izobraževanju in obveščanju udeležencev cestnega prometa o ukrepih za doseganje prometne varnosti;
– koordinira izdajanje in razširjanje prometno vzgojnih publikacij in drugih gradiv, pomembnih za preventivo in vzgojo v cestnem prometu na lokalni ravni;
– obravnava in proučuje cestno prometno problematiko na področju varnosti cestnega prometa v zvezi s preventivo in

vzgojo;
– sodeluje in usklajuje delo organov in organizacij, ki se ukvarjajo s prometno vzgojo; izobraževanjem in drugimi področji pomembnimi za varnost prometa;
– organizira razne vzgojno preventivne akcije z državnimi organi, šolami, društvi;
– pospešuje in razvija aktivnosti šolske prometne službe;
– razvija medobčinsko sodelovanje na področju prometne varnosti na cestah in širše;
– daje predloge za izboljšanje varnosti cestnega prometa;
– občasno opravlja poročila in informacije o delu, problemih in ukrepih preventive in vzgojne dejavnosti ter o tem obvešča občinski svet;
– obravnava druge naloge v skladu z veljavnimi predpisi.

4. člen

Člane SPV imenuje Občinski svet Občine Šmartno ob Paki, za dobo štirih (4) let, in sicer na predlog organa, ki prispeva svojega člana.
SPV ima pet članov. Člani SPV so:
- predstavnik Policijske postaje Velenje,
- predstavnik Občinskega sveta Občine Šmartno ob Paki,
- predstavnik skupnega prekrškovnega organa
- predstavnik osnovne šole Bratov Letonja
- predstavnik vaške skupnosti, ki ga predlaga Svet predsednikov vaških skupnosti.

Na prvi seji člani izmed sebe izvolijo predsednika SPV.

5. člen

SPV ima svoj sedež na Občini Šmartno ob Paki.
Način dela SPV ureja poslovnik, ki ga sprejme SPV.
Administrativne naloge s področja vodenja del SPV opravlja občinska uprava občine Šmartno ob Paki.

6. člen

Sredstva za financiranje nalog preventive in vzgoje v cestnem prometu na lokalni ravni se zagotovijo s proračunom Občine Šmartno ob Paki ter iz drugih sredstev.
Po sprejetju proračuna SPV sprejme program dela, upoštevajoč zagotovljena sredstva.

7. člen

Prvo sejo imenovanih članov SPV skliče župan Občine Šmartno ob Paki in jo vodi do izvolitve predsednika SPV.

8. člen

Ta odlok začne veljati z dnem sprejetja in se objavi v Uradnem vestniku MOV.

Številka: 007-1/2011
Datum: 30.11.2011

Župan občine Šmartno ob Paki
Alojz Podgoršek, s.r.

Na podlagi 18. člena Zakona o lokalni samoupravi (Ur.l. RS, št. 94/07-UPB2, 27/08, 76/08, 100/08, 79/09, 14/10 Odl.US, 51/10, 84/10 Odl.US) in 16. člena Statuta občine Šmartno ob Paki (Uradni vestnik MOV, št. 13/2006, 13/2010, 20/2011) je Občinski svet občine Šmartno ob Paki na svoji 9. redni seji dne 30.11.2011 sprejel

ODLOK
o Vaških skupnostih Občine Šmartno ob Paki

I. SPLOŠNE DOLOČBE

1. člen

Ta odlok določa organizacijo in način dela Vaških skupnostih v Občini Šmartno ob Paki.

2. člen

Na območju Občine Šmartno ob Paki so ustanovljene naslednje vaške skupnosti:
- Šmartno ob Paki: obsega naselje Šmartno ob Paki
- Paška vas: obsega naselje Paška vas
- Gorenje: obsega naselje Gorenje
- Skorno: obsega naselje Skorno, ki pripada občini Šmartno ob Paki
- Podgora: obsega naselje Podgora
- Rečica ob Paki: obsega naselje Rečica ob Paki
- Slatina: obsega naselje Slatina
- Mali Vrh: obsega naselje Mali vrh
- Veliki Vrh-Gavce: obsega naselje Veliki Vrh in zgornji del naselja Gavce, ki je infrastrukturno povezan z naseljem Velikega Vrha;
- Gavce-Veliki Vrh: obsega spodnji del naselja Gavce in del naselja Veliki Vrh.

3. člen

Vaške skupnosti so del občine v teritorialnem, funkcionalnem in organizacijskem smislu in niso samostojne pravne osebe.

II. ORGANIZACIJA DELOVANJA VS

4. člen

Organ Vaške skupnosti je vaški odbor, ki ga izvolijo krajani s stalnim prebivališčem na območju vaške skupnosti. Način volitev članov vaškega odbora določa zakon.
Vaški odbor, ki je posvetovalno telo, ima najmanj 5 in največ 7 članov.

5. člen

Vaški odbor ima predsednika, ki ga izmed sebe izvolijo člani odbora Vaške skupnosti. Predsednik predstavlja in zastopa odbor, posreduje sklepe odbora, skrbi in odgovarja za posredovanje odločitev odbora in poroča zboru občanov o delu vaškega odbora.
Vaški odbor na predlog predsednika izvoli podpredsednika, ki ga nadomešča.

6. člen

Redne seje vaškega odbora skliče predsednik vaškega odbora.
O poteku seje odbora se piše zapisnik, ki vsebuje glavne podatke o udeležbi na seji, dnevnem redu, predlogih ter sprejetih sklepih, ki jih z večino glasov navzočih članov vaški odbor potrdi. Zapisnik se v roku 14 dni po opravljeni seji posreduje občinski upravi in županu.

7. člen

Redne volitve v odbore Vaških skupnosti se opravijo istočasno kot redne volitve v občinske svete. Razpiše jih župan v skladu z zakonom.

Kandidate za člane odborov Vaške skupnosti določijo skupine vsaj 10 občanov z zbiranjem izjav o podpori kandidatom in politične stranke.

Mandat članov odbora je tako vezan na mandate občinskega sveta.

8. člen

Volitve v občinske odbore vodi in izvaja Občinska volilna komisija. Le ta tudi ugotavlja in poroča o izzidu glasovanja.

9. člen

Odbor Vaških skupnosti lahko za obravnavo posameznih vprašanj sklicuje zbore občanov vaških skupnosti.

Zbor občanov v Vaški skupnosti:

- razpravlja o problematiki v svoji skupnosti;
- razpravlja o delu vaškega odbora oziroma o njegovem poročilu;
- razpravlja o delu občinskih organov z vidika interesa svoje skupnosti;
- daje menja o zadevah iz prejšnjih alinej.

10. člen

Župan občine za obravnavo določenih skupnih vprašanj Vaških skupnosti, oblikuje Svet Predsednikov odborov Vaških skupnosti skupnosti, kot svoj posvetovalni organ.

III. FINANCIRANJE

11. člen

Delo v odboru Vaške skupnosti je prostovoljno.

Za izvajanje posameznih nalog letnega programa dela Vaški skupnosti se Vaška skupnost financira iz:

- občinskega proračuna,
- prispevki in
- drugimi oblikami zbiranja sredstev, ki so skladne z zakonom.

Materialne, prostorske in druge pogoje za delo VS zagotavlja Občina Šmartno ob Paki.

IV. PREHODNE IN KONČNE DOLOČBE

12. člen

Za delovanje odborov vaških skupnosti se smiselno uporabljajo določbe Poslovnika občinskega sveta občine Šmartno ob Paki(Uradni vestnik MOV, št. 4/2007, 12/2011).

13. člen

Glede vprašanj, ki niso posebej urejena, se smiselno uporabljajo določbe zakona o lokalnih volitvah.

14.člen

Vaške skupnosti morajo občinskemu svetu predložiti do 31. januarja poročilo o realizaciji svojega programa dela za preteklo leto in program dela za tekoče leto.

15. člen

Občinski svet lahko razpusti odbor vaške skupnosti v primerih, določenih v Statutu občine Šmartno ob Paki.

16. člen

Z veljavnostjo tega Odloka preneha veljati Odlok o ustanovitvi vaških skupnosti (11/1995).

17. člen

Odlok prične veljati 8 dan po objavi v Uradnem vestniku Mestne občine Velenje.

Določbe glede volitev v odbore vaških skupnosti se pričnejo uporabljati z naslednjimi volitvami v občinski svet.

Številka: 031-1/2011
Datum: 30.11.2011

Župan:
Alojz Podgoršek, s.r.

Svet občine Šmartno ob Paki je na podlagi 218. člena Zakona o graditvi objektov (št. 110/2002, 97/2003 - Odl. US, 46/2004 - ZRud-A, 47/2004, 41/2004 - ZVO-1, 45/2004 - ZVZP-A, 62/2004 - Odl. US, 92/2005 - ZJC-B, 111/2005 - Odl. US, 93/2005 - ZVMS, 120/2006 - Odl. US, 126/2007, 108/2009), 16. člena Statuta Občine Šmartno ob Paki (Uradni vestnik MOV št. 13/06, 13/10) na 9. redni seji dne 30.11.2011 sprejel

SKLEP

o vrednosti točke za izračun nadomestila za uporabo stavbnega zemljišča na območju občine Šmartno ob Paki za leto 2012

I.

S tem sklepom Svet občine Šmartno ob Paki določa vrednost točke za izračun nadomestila za uporabo stavbnega zemljišča na območju občine Šmartno ob Paki za leto 2012.

Vrednost točke znaša:

- za gospodarstvo
  0,000334353 EUR
- za površine deponij, odlagališč in kamnolomov
  0,000416570 EUR
- za družbene dejavnosti in gospodinjstva
  0,000212122 EUR.

II.

Z dnem uveljavitve tega sklepa preneha veljati Sklep o vrednosti točke za izračun nadomestila za uporabo stavbnega zemljišča na območju občine Šmartno ob Paki, št. 422-15/2010 (Uradni vestnik Mestne občine Velenje, št. 28/2010).

III.

Ta sklep se objavi v Uradnem vestniku Mestne občine Velenje in začne veljati od 1.1. 2012.

Številka: 422-29/2011
Datum: 30.11.2011

Župan občine Šmartno ob Paki
Alojz Podgoršek, s.r.

Na podlagi 61. člena Zakona o prostorskem načrtovanju (Uradni list RS, št. 33/07, 70/08-ZVO-1B, 108/09, 80/10-ZUPUDPP (106/10 popr.), 43/11-ZKZ-C) in 16. člena Statuta Občine Šmartno ob Paki (Uradni vestnik MO Velenje št. 13/06, 13/10, 20/11) je Občinski svet Občine Šmartno ob Paki na svoji 9. redni seji dne 30.11.2011 sprejel

ODLOK

o občinskem podrobnem prostorskem načrtu za naselje Tomažek v Slatini

I. SPLOŠNE DOLOČBE

1. člen
(splošne določbe)

S tem odlokom se sprejme občinski podrobni prostorski načrt za naselje Tomažek v Slatini (v nadaljevanju OPPN) ki ga je izdelal BRP, konstrukcijski biro Skornšek , d.o.o. in njegov zunanji sodelavec PROPLAN, Ivanka Kraljič, s.p., Krško pod številko 5766.

2. člen
(vsebina občinskega lokacijskega načrta)

OPPN vsebuje besedilo, kartografski del in priloge z naslednjo vsebino:

(A) Odlok o OPPN
(B) Besedilo
(C) Kartografski del

- Izsek iz prostorskih sestavin planskih aktov občine Šmartno pri Paki	1:5000
- Načrt parcel z mejo območja urejanja	1:1000
- Geodetski načrt s certifikatom	1:500
- Geodetski načrt z mejo območja urejanja	1:500
- Pregledna situacija	1:25000
- Situacija obstoječega stanja	1:500
- Zazidalna situacija	1:500
- Prerez A-A	1:100
- Prerez B-B	1:100
- Prerez C-C	1:100
- Situacija parcelacije z zakoličbo	1:500
- Situacija zakoličbe	1:500
- Prometna situacija	1:500
- Zbirna situacija komunalnih vodov in naprav	1:500
- Pregledna situacija komunalnih vodov in naprav	1:1000
- Varovanje kulturne dediščine	1:500
- Ureditev varstva pred naravnimi in drugimi nesrečami	1:500
- Skupno vplivno območje	1:1000

(D) Priloge
- Odločba MOP
- Program priprave LN za stanovanjsko območje Tomažek v Slatini
- Izvleček iz planskega akta
- Povzetek za javnost
- Obrazložitev in utemeljitev OPPN
- Strokovne podlage
- Stališča do pripomb
- Smernice nosilcev urejanja prostora
- Mnenja nosilcev urejanja prostora
- Seznam sprejetih aktov o zavarovanju in seznam sektorskih aktov in predpisov, ki so bili upoštevani pri pripravi OPPN

II. UREDITVENO OBMOČJE

3. člen
(obseg ureditvenega območja)

Območje urejanja obsega zemljišča zahodno od naselja Šmartno ob Paki, med pobočjem Slatine in desnem bregu reke Pake. Velikost celotnega območja urejanja je cca 2,20 ha.
Območje OPPN zajema naslednje parc. št.: 697/2, 717/1, 715/1, 715/3, 714, 713 in 701/2, vse v k.o. Paška vas.

4. člen
(ureditve izven območja OPPN)

Izven območja OPPN se izvede:

– nova trasa SN elektrovoda 20 kV od obstoječega daljnovoda, ki se nahaja na levem bregu reke Pake do meje OPPN preko parc. št. 697/1, 814, 813/1, 812 v k.o. Paška vas in 760/2, 48/1, 54/1 v k.o. Šmartno ob Paki, v dolžini cca 150,00 m,
– nova trasa priključnega vodovoda od obstoječega cevodovoda PVC 160, ki se nahaja na ob železniški progi Velenje - Celje do meje OPPN preko parc. št. 697/1, 814, 813/1 in 812 vse v k.o. Paška vas ter parc.št. 760/2, 48/1, 54/1, 45/1 746/3, 43/1, 42/10, 42/3, 42/1, 37/1, 35/1, 33/1, 761/1 in 32/1 vse v k.o. Šmartno ob Paki, v dolžni cca 385,00 m,
- nova trasa fekalne kanalizacije, ki poteka od meje OPPN do priključka na predvideni fekalni kanal (projekt št. 66-KA/09-PGD, 2009) preko parcel št. 697/1, 813/1, 814 in 812 v k.o. Paška vas ter parc.št. 760/2 k.o. Šmartno ob Paki, v dolžini cca 48,00 m,
- nova trasa meteorne kanalizacije, ki poteka od meje OPPN do izpusta v reko Pako preko parcelnih št.. 697/1, 813/1, 814 in 812 v k.o. Paška vas ter parc.št. 760/2 k.o. Šmartno ob Paki, v dolžini cca 63,00 m,
– nova trasa TK voda izven območja OPPN.
– dostopna cesta do meje OPPN se izvede po projektu št. 1/2008-CE, ki ga je izdelal Zavod za urbanizem Velenje.

5. člen
(skupno vplivno območje)

Skupno vplivno območje obsega parc. št.: 697/2, 717/1, 715/1, 715/3, 714, 713, 701/2, 697/1, 814, 813/1 in 812 vse v k.o. Paška vas, in parc. št. 760/2, 48/1, 54/1, 45/1 746/3, 43/1, 42/10, 42/3, 42/1, 37/1, 35/1, 33/1, 761/1 in 32/1 vse v k.o. Šmartno ob Paki

III. UMESTITEV NAČRTOVANE UREDITVE V PROSTOR

6. člen
(vrste gradenj)

Na območju OPPN so dovoljene:
– gradnja novega objekta (tudi legalizacije, dozidave in nadzidave),
– rekonstrukcije (tudi adaptacije, sanacije) objektov,
– redna vzdrževalna dela na objektih,
– investicijska vzdrževalna dela na objektih,
– vzdrževalna dela v javno korist,
– odstranitev objekta.

7. člen
(vrste dopustnih objektov)

(1) Na območju OPPN so dovoljene naslednje vrste objektov po Uredbi o uvedbi in uporabi enotne klasifikacije vrst objektov in o določitvi objektov državnega pomena (Ur. list, RS, št. 33/03):
– stanovanjske stavbe (vsaj polovica uporabne površine se uporablja za prebivanje),
– gradbeni inženirski objekti (npr. lokalne ceste in javne poti, nekategorizirane poti, prenosni vodovodi in pripadajoči objekti, prenosna komunikacijska omrežja, prenosni elektroenergetski vodi, distribucijski plinovodi, distribucijski cevovodi za vodo in pripadajoči objekti, hidranti, cevovodi za odpadno vodo, distribucijski elektroenergetski vodi in distribucijska komunikacijska omrežja ipd.)

(2) Na območju OPPN je dovoljena postavitev nezahtevnih in enostavnih objektov na podlagi Uredbe o vrstah objektov glede na zahtevnost (Ur. list RS, št. 37/08), če s tem odlokom ni drugače določeno. Dovoljeni so:
- nezahtevni objekti: objekti za lastne potrebe, ograje, škarpe, pomožni infrastrukturni objekti;
- enostavni objekti: objekti za lastne potrebe, pomožni infrastrukturni objekti (dovoljeni so: pomožni cestni objekti, pomožni energetski objekti, telekomunikacijske antene in oddajniki, pomožni komunalni objekti), začasni objekti, vadbeni objekti (dovoljeni so le vadbeni objekti, namenjeni športu in rekreaciji na prostem), spominska obeležja, urbana oprema.

(3) Nezahtevni in enostavni objekti in drugi spremljajoči objekti morajo biti oblikovno usklajeni s fasado, streho in kritino glavnega objekta.

8. člen
(ureditev okolice)

Na območju OPPN so dovoljene naslednje ureditve:
- hortikulturne ureditve (ureditev cvetličnjakov, zelenih površin, zasaditev drevoredov, grmovnic ipd.),
- parterne ureditve (tlakovanja, ureditev pešpoti, zunanjih stopnic ipd.).

9. člen
(vrste dejavnosti)

Območje OPPN je namenjeno le za stanovanjsko gradnjo.

10. člen
(regulacijski element)

Gradbena linija je črta, na katero morajo biti z enim robom (fasado) postavljeni objekti, ki se gradijo na zemljiščih ob tej črti.

11. člen
(stanovanjske stavbe)

Za vse stanovanjske stavbe znotraj OPPN veljajo naslednji pogoji:
Tipologija zazidave: individualni prostostoječi objekti ali dvojčki.
Velikost in zmogljivost objekta:
– Horizontalni gabariti: 10,00 x 8,00 m.
– Vertikalni gabariti: maksimalna višina objekta (slemena strehe) do 10,00 m nad koto pritličja. Dopustno je zgraditi kletno etažo, vendar vkopano v teren. V celoti je lahko vidna le ena fasada kletne etaže.

Oblikovanje zunanje podobe objekta:
– Konstrukcija: po izbiri projektanta.
– Kota pritličja: določena je v grafični prilogi Zazidalna situacija.
– Kolenčni zid: max 1.5 m.
– Streha: dovoljene so vse oblike dvokapnih streh, naklona od 20° do 40°, možna je kombinacija z ostalimi oblikami streh, s tem da je njihova površina največ 1/3 površine celotne strehe. Na streho je možno postavljati strešna okna, svetlobne trake, kolektorje, oddajnike, frčade, druge arhitekturne elemente ipd.
– Kritina: temno sive barve, dovoljena je delno tudi transparentna streha, prepovedana je uporaba svetlih in reflektirajočih materialov.
– Fasada: omet, steklo, les, kamen ali fasadne obloge iz različnih materialov, svetlih barv, dopustna je kombinacija več materialov in barv. Prepovedana je uporaba vidne pocinkane pločevine ter svetlečih in reflektirajočih fasadnih

materialov.
– Oblikovanje odprtin: svobodno.
– Osvetlitev podstrešij: svobodno.

Lega objekta na zemljišču:
– Gradbena linija: določena je v grafični prilogi Zazidalna situacija.
– Oddaljenost objekta od parcelne meje: od meje na zunanjem obrobju OPPN je najmanj 4,00 m, oddaljenost od notranjih parcelnih meja (znotraj OPPN) je 3,00 m, lahko je odmik od notranjih parcelnih meja manjši od 3,00 m, vendar ne manjši od 1,50 m, razen na stičnih straneh dvojčkov. V primeru če je objekt oddaljen od parcelne meje znotraj OPPN manj kot 1,50 m je potrebno pridobiti soglasje lastnika sosednjega zemljišča.
– Oddaljenost od sosednjega objekta: najmanj 5,00 m, razen na stičnih straneh dvojčkov.

Ureditev okolice objekta:
– hortikulturne ureditve (ureditev cvetličnjakov, zelenih površin, zasaditev drevoredov, grmovnic ipd.),
– parterne ureditve (tlakovanja, ureditev pešpoti, zunanjih stopnic, brežin, opornih zidov ipd.).

Površine, namenjene izključno peš prometu, so asfaltirane, tlakovane z drobnimi tlakovci ali lesene. Parkirišča so asfaltirana, tlakovana ali tlakovana s travnatim ploščami. Medsosedska ograja je transparentna - kovinska ali v kombinaciji z betonsko ali leseno, lahko je tudi v obliki žive meje, višine 1,20 m. Ostale zelene površine se zatravijo in zasadijo z avtohtonimi drevesi. Brežine se zatravijo ali zasadijo z nizkim grmovnicami, oporni zidovi so kamniti, obloženi s kamnom, betonski ali iz tipskih betonskih elementov, prekriti s trajno zelenimi plezalkami.
Stopnja izkoriščenosti zemljišča (faktor izrabe): do max 1,0.
Faktor zazidave parcele: do max 0,5.

12. člen
(nezahtevni in enostavni objekti)

(1) Nezahtevni in enostavni objekti se lahko postavljajo na celotni parceli, namenjeni za gradnjo. Od parcelne meje morajo biti oddaljeni najmanj 1,5 m, dovoljena je gradnja dveh nadstrešnic ali garaž, ki se medsebojno stikata na parcelni meji.
(2) Objekti za lastne potrebe so lahko lesene, zidane ali kovinske konstrukcije. Naklon strehe in kritina morata biti enaki naklonu strehe in kritini glavnega objekta na isti parceli, dovoljena je tudi ravna ali zakrivljena (polkrožna ipd.) streha. V primeru izvedbe ravne ali rahlo položene strehe je dovoljena uporaba pločevine temne barve. Ostali oblikovni elementi morajo biti usklajeni z elementi glavnega objekta.
Garaže za osebna vozila so lahko sestavni del stanovanjske stavbe, ali pa so samostojne stavbe. Garaže so lahko v celoti vkopane v teren z ravno zeleno (travnato) streho.
(3) Ekološki otoki se postavijo na betonsko podlago, ogradijo z leseno ali betonsko, netransparentno ograjo višine do 2.00 m ter se, če prostor dopušča, maskirajo z visokim in nizkim grmičevjem. Dovoljeno je nadkritje ekoloških otokov s transparentno streho različnih oblik, vendar poenoteno za celotno območje OPPN.
(4) Škarpe in podporni zidovi so v kamniti izvedbi, betonski obloženi s kamnom, betonski ali iz tipskih betonskih elementov, prekriti s trajno zelenimi plezalkami.
(5) Zunanje stopnice so lesene, kamnite, betonske ali iz drugega nedrsečega materiala.

13. člen
(nadstrešnice)

Nadstrešnice, ki ne sodijo v nezahtevne in enostavne objekte iz 7. člena tega odloka, so lahko lesene, kovinske ali betonske konstrukcije, ravne strehe ali blago položne, z naklonom do 15° s kritino, ki je transparentna ali enotna kritini glavnega objekta. V primeru izvedbe dveh nadstrešnic, ki se stikata z eno stranjo na meji parcele, morajo biti oblikovni elementi obeh nadstrešnic poenoteni.

14. člen
(pogoji za oblikovanje zunanjih površin)

(1) Zelene površine:
– zelenice na parcelah se zatravijo ali hortikulturno uredijo,
– brežine se zatravijo in zasadijo z nizkimi avtohtonimi grmovnicami.

(2) Športne površine:
– na vsaki parceli je dovoljena ureditev travnatega igrišča za šport in rekreacijo.

(3) Peš površine:
– peš površine na parceli se tlakujejo z drobnimi tlakovci ali so v leseni izvedbi.

15. člen
(odstranitve objektov)

Na območju OPPN se morajo porušiti vsi objekti, ki so zgrajeni brez gradbenega dovoljenja in so hkrati v nasprotju z določili tega odloka,

IV. ZASNOVA PROJEKTNIH REŠITEV PROMETNE, ENERGETSKE, KOMUNALNE IN DRUGE GOSPODARSKE INFRASTRUKTURE IN OBVEZNOSTI PRIKLJUČEVANJA OBJEKTOV NANJO

16. člen
(pogoji za prometno urejanje)

(1) Splošni pogoji
- Ob vseh priključkih na posamezne parcele, namenjene za gradnjo se zagotovi obračanje vozil na parceli, da se prepreči vzvratno vključevanje vozil na cesto.
- Hodniki za pešce so dvignjeni od roba vozišča in od njega fizično ločeni.
- Vsi pokrovi jaškov so locirani izven vozišča javnih cest oz. na levem ali desnem robu vozišča. Instalacije v cestnem telesu so napeljane v posebnih ceveh, ki omogočajo popravila in obnovo brez naknadnih prekopov.
- Vsa cestna oprema se zaradi zimskega pluženja locira izven telesa hodnika za pešce, v zelenici.

(2) Motorni promet:
- Zbirna cesta
Znotraj območja OPPN se zgradi zbirna stanovanjska cesta. Cesta je dvosmerna, v asfaltni izvedbi, na južni strani se priključi na cesto, ki se izvede po projektu št. 1/2008-CE, ki ga je izdelal Zavod za urbanizem Velenje. Profil vozišča je 2 x 2,75 m, robni pas 2 x 0,25 m, enostranski asfaltirani pločnik šir. 1.20 m, bankina šir. 0,75 m.

- Vhodi/dovozi na parcele
Dovozi na parcele so v tlakovani izvedbi, širine najmanj 4,00 m, s poglobljenimi robniki ali uvoznimi radii.

- Mirujoči promet:
Zagotovijo se površine za parkiranje motornih vozil, kot lastna

parkirišča na posameznih parcelah. Parkirišča na posameznih parcelah se tlakujejo s tlakovci drobne strukture, asfaltirajo ali pa se izvedejo s travnatimi ploščami.

- Kolesarski promet:
Odvija se po vozišču prometnic.

- Peš promet:
Odvija se po hodnikih za pešce v sklopu prometnic. Hodniki za pešce so asfaltirani, min. širine 1.20 m.

17. člen
(pogoji za komunalno, energetsko in telekomunikacijsko urejanje)

(1) Splošni pogoji:
- Na trasi priključnega vodovoda oz. v njegovem varovalnem pasu je prepovedano postavljati vse vrste gradbenih objektov.
- V varovalnem pasu vodovoda je prepovedano dodajati ali odvzemati zemljino, kar bi imelo za posledico zviševanje ali zniževanje globine vodovoda od predpisane.
- Na mestih poteka infrastrukturnih vodov (vodovoda, elektrike, telefona…) pod povoznimi površinami se vode položi v zaščitno cev, ki sega najmanj 1,5 m na vsako stran od roba vozišča.
- Vodomerni jašek se izvede na vedno dostopnem mestu in ne na parkirnih prostorih ali prometnih površinah.
- Obračunski vodomer se v klasični vodomerni jašek namesti tako, da je minimalna globina vodomera 0,80 m od pokrova jaška.
- Pri projektni obdelavi, kjer se natančno opredeli potek komunalne, energetske in ostale infrastrukture na območju cest, je potrebno v primeru odstopanj od že načrtovanih tangenc, eventualnih potreb po prestavitvah, zaščitah in dograditvah rešitve predhodno uskladiti z upravljavcem teh cest.
- Posegi v varovalnem pasu objekta gospodarske javne infrastrukture se izvajajo pod strokovnim nadzorom pristojnega organa oziroma službe.
- Sajenje dreves z globokimi koreninami v varovalnih pasovih posameznih objektov gospodarske javne infrastrukture ni dovoljeno, oz. mora odmik dreves od posameznih vodov znašati najmanj 1,50 m, od vodovoda in kanalizacije pa min. 2,00 m.

(2) Kanalizacijsko omrežje:
- Izvede se ločen sistem kanalizacije.
- PADAVINSKE ODPADNE VODE: zgradi se kanalizacija za kontrolirani odvod padavinskih voda. Padavinske vode zunaj pozidanega območja ponikajo v teren. Padavinske vode s streh objektov in prometnih površin se zbirajo v rezervoarje požarne vode (dva 10 m3 rezervoarja), iz katerih višek vode izteka v meteorni kanal z izpustom v reko Pako..
- KOMUNALNA ODPADNA VODA: izvede se vodonepropustna kanalizacija z upoštevanjem zahtevanih odmikov od sosednjih komunalnih naprav in objektov. Komunalna odpadna voda se preko kanalizacijskega sistema vodi na fekalni kanal, ki je predviden po projektu št. 66-KA/09-PGD, 2009. Minimalna kvaliteta cevi mora zadoščati standardom, predpisanim v tehničnih pravilnikih EU.

(3) Vodovodno omrežje
- Območje OPPN se preko novega vodovodnega priključka naveže na obstoječi vodovod PVC ø160 mm, ki poteka ob železniški progi Velenje - Celje. Izven območja OPPN se izvede priključni vodovod v dolžini cca 385,00 m Notranji razvod se izvede zankasto. Zagotovita se pitna in požarna voda.
- Vsi objekti, ki se priključujejo na nov razvod, imajo lastno meritev porabe vode. Vodomerni jaški se locirajo na posameznih parcelah, na vedno dostopnem mestu (zunaj ograj ipd.). Vodomerni jaški za stanovanjske objekte so lahko montažni, morajo biti toplotno izolirani.
- Celotno vodovodno omrežje znotraj OPPN se izvede iz cevi duktilne nodularne litine. Pri priključkih se lahko uporabijo tudi PE cevi. Pri prečkanju povoznih površin je potrebno PE cevi voditi v zaščitnih ceveh. Zaščitne cevi se uporabijo pri križanju z ostalimi komunalnimi vodi, skladno z veljavnimi predpisi o tehničnih normativih za projektiranje, tehnično izvedbo in uporabo javnega vodovodnega sistema. Minimalna globina vodenja cevi je 1,2 m do temena cevi.
- Pri izdelavi projektne dokumentacije za predmetno vodovodno omrežje je poleg smernic za načrtovanje in mnenja k OPPN potrebna še nadaljnja uskladitev oz. upoštevanje dodatnih ustnih navodil upravljavca vodovoda.

(4) Hidrantno omrežje:
Za zagotovitev požarne vode se postavita dva rezervoarja požarne vode s kapaciteto V=10 m3, ki sta priključena na meteorno kanalizacijo.

(5) Elektroenergetsko omrežje
- SREDNJE NAPETOSTNI (SN) RAZVOD IN TRAFO POSTAJE (TP)
Zgradi se nova transformatorska postaja (v nadaljevanju TP), ki se s SN 20 kV kablovodom napaja iz obstoječega 20 kV daljnovoda Gorenje. Zunaj območja OPPN se izvede SN 20 kV kablovod v dolžini cca 150,00 m. SN razvod, ki poteka znotraj območja OPPN, se kablira.
- NIZKONAPETOSTNI RAZVOD (NN)
Vsi obstoječi zračni NN vodi se položijo v zemljo, tangirani NN vodi se prestavijo, demontirajo ali ukinejo in predvidijo se nove trase v kabelski izvedbi.
Uporabniki se na NN elektro omrežje priključujejo preko elektro omaric, ki so locirane na vedno dostopnem mestu na parceli ali fasadi objekta. Dovoljuje se postavitev skupnih omaric za največ 3-4 odjemna mesta.
- JAVNA RAZSVETLJAVA (JR)
NN kabel za napajanje JR se položi ob robu pločnika v zaščitno PVC ali PE cev. V skupni jarek s kablom se položi ozemljitveni valjanec Fe/Zn 25x4 mm, na katerega so priključeni vsi stebri javne razsvetljave. Ob vseh cestah na območju OPPN se montirajo svetilke javne razsvetljave. Razdalja med svetilkami lahko znaša največ 40 m in je odvisna od višine stebrov, tipa sijalke ter potrebnega nivoja svetlosti.

(6) Telekomunikacijsko omrežje (TK)
Območje OPPN se priključi na obstoječe TK omrežje izven OPPN. Glavna kabelska kanalizacija se izvede s PVC cevmi ø110 mm. Kapaciteta kabelske kanalizacije je

različna in prilagojena potrebam. Iz kabelske kanalizacije se do posameznih parcel izvedejo posamezni odcepi.

(7) Kabelska televizija (KTV)
Območje OPPN se priključi na obstoječe KTV omrežje izven OPPN. Trasa je skupna s telefonsko kabelsko kanalizacijo.

(8) Odstranjevanje odpadkov
Komunalni odpadki se zbirajo v posodah na območju urejanja, ki so postavljene na posameznih parcelah in se redno odvažajo na komunalno deponijo. Odpadke, ki imajo značaj sekundarnih surovin (embalaža /papir, kartoni, lesni odpadki in dr./, steklovina ter ostali odpadki, ki se jih lahko predeluje), je potrebno zbirati ločeno v zabojnikih na ekološkem otoku in jih odvažati v nadaljnjo predelavo.

(9) Ogrevanje
Za ogrevanje se uporablja utekočinjeni naftni plin iz vkopanih cistern. Dovoljeni so tudi obnovljivi viri energije (geotermalna energija, voda, sonce, veter ipd).

V. REŠITVE IN UKREPI ZA VAROVANJE OKOLJA, OHRANJANJE NARAVE IN VARSTVO KULTURNE DEDIŠČINE

18. člen
(varovanje okolja)
(1) Varstvo vode in podtalnice
Na območju OPPN se ne nahajajo varovana vodna območja podtalnice, vodnih virov ali varstvenih pasov črpališč vodovodov. Padavinske odpadne vode s prometnih površin se razpršijo po terenu ali zbirajo v rezervoarjih požarne vode. Na kanalizacijo odpadnih padavinskih voda je dovoljeno priključiti le tiste padavinske vode, ki ne presegajo dopustnih parametrov za izpust neposredno v vode v skladu z določili in predpisi, ki urejajo odvajanje odpadnih vod. Odpadne komunalne vode se morajo preko kanalizacije speljati v zbirni kanal, ki je navezan na čistilno napravo.
(2) Varstvo zraka
Objekti ne smejo povzročati povečanja emisij onesnaževanja ozračja. Obremenitev zraka ne sme presegati dovoljenih koncentracij v skladu z določili oziroma z veljavnimi predpisi, ki urejajo varstvo zraka.
(3) Varstvo pred hrupom
(1) Skladno s 4. členom Uredbe o mejnih vrednostih kazalcev hrupa v okolju (Ur. list RS, št. 105/05, 34/08) se območje OPPN uvršča v II. stopnjo varstva pred hrupom, kjer so mejne vrednosti kazalcev hrupa v okolju 55 dBA za dan in 45 dBA za noč, kritične pa 63 dBA za dan in 53 dBA za noč.
(4) Varstvo plodne zemlje
Pri zemeljskih delih se mora plodna zemlja odstraniti in deponirati ter se uporabiti za ureditev zelenic ali sanacijo degradiranih površin v občini Šmartno ob Paki.
(5) Odstranjevanje odpadkov
Na območju urejanja se uredi ločeno zbiranje odpadkov na ekološkemu otoku. Gradbeni odpadki se odstranjujejo, transportirajo in odlagajo skladno z veljavnimi predpisi.

19. člen
(ohranjanje narave)
Na območju OPPN ni evidentiranih naravnih vrednot.

20. člen
(varstvo kulturne dediščine)
(1) Območje OPPN je v območju kulturnega spomenika Slatina pri Šmartnem ob Paki – Arheološko območje Tomažk (EŠD 21320 Odlok o razglasitvi zavarovanega arheološkega najdišča Tomažk na območju občine Šmartno pri Paki, Uradni vestnik občine Velenje, št. 13/2006-41, spremembe in dopolnitve št. 622-01/2006, z dne 03.02.2010).
(2) Na celotnem območju OPPN, razen na parc. št. 715/1 in 715/3 k.o. Paška vas, se izvajajo predhodne arheološke raziskave – dokumentiranje ob gradnji (arheološki nadzor), ki v primeru odkritja arheoloških najdb preidejo v arheološke raziskave ob gradnji – arheološka izkopavanja. V primeru najdb izrednega pomena se lahko zahteva prezentacija ostalin na licu mestu – »in situ«.
(3) Na parceli št 715/1 in 715/3 k.o. Paška vas se pred načrtovanjem kakršnihkoli posegov v zemeljske plasti izvedejo predhodne arheološke raziskave – arheološka izkopavanja.
(4) Za vse posege na varovanem območju se pridobijo predhodni pisni kulturnovarstveni pogoji in na njihovi podlagi kulturnovarstveno soglasje pristojne službe za varstvo nepremične kulturne dediščine, za raziskavo in odstranitev arheološke dediščine pa se pridobi kulturnovarstveno soglasje, ki ga izda minister pristojen za varstvo kulturne dediščine.

21. člen
(varstvo krajinskih značilnosti)
Na območju OPPN se brežine zatravijo in zasadijo z nizkimi avtohtonimi grmovnicami.

22. člen
(način ravnanja s prstjo in odvečno zemljo)
Ob izkopu gradbene jame se odstrani plodna zemlja in se deponira na primernem mestu. Uporablja se za ureditev zelenic ali za sanacijo degradiranega prostora.

VI. REŠITVE IN UKREPI ZA OBRAMBO TER ZA VARSTVO PRED NARAVNIMI IN DRUGIMI NESREČAMI

23. člen
(rešitve in ukrepi za obrambo ter za varstvo pred naravnimi in drugimi nesrečami)

(1) Potres
Pri načrtovanju nove zazidave in vseh zaradi nje potrebnih ureditev se pri dimenzioniranju objektov upošteva projektni pospešek tal 0,150 g, povratna doba 475 let, skladno z EC 8.
(2) Požar
- Požarno varstvo vseh objektov na območju urejanja je urejeno v skladu z veljavnimi požarno-varstvenimi predpisi. Notranji prometni sistem cest omogoča dostop do objektov, s čimer se zagotavlja dostop z vozili za intervencijo in za razmeščanje opreme za gasilce, rezervoarja požarne vode zagotavljata zadostne količine požarne vode.
- Medsebojna oddaljenost med objekti je minimalno 5,00 m, v primeru manjšega razmika se mora izvesti zid brez odprtin, ali pa se morajo upoštevati drugi ukrepi za preprečitev prenosa požara z objekta na objekt.
- Investitorji objektov, za katere bo ob upoštevanju Priloge 1 iz Pravilnika o spremembah in dopolnitvah Pravilnika o študiji požarne varnosti (Ur. list RS, št. 132/06) pri pripravi projektne dokumentacije za pridobitev gradbenega dovoljenja obvezna izdelava študije požarne varnosti, so

dolžni pred vložitvijo vloge za izdajo gradbenega dovoljenja pridobiti požarno soglasje k projektnim rešitvam

(3) Obramba in zaščita
Zaklonišč, zaklonilnikov ali drugih zaščitnih objektov za zaščito pred vojnimi dejstvovanji glede na predpise s tega področja ni potrebno predvideti.

(4) Arhitektonske ovire
Na vseh komunikacijah se izvedejo klančine z naklonom 1:13 do 1:15.

(5) Varstvo pred elektromagnetnim sevanjem
Transformatorska postaja predstavljajo nizkofrekvenčni vir sevanja. Za njeno obratovanje se morajo upoštevati veljavni predpisi s tega področja.

VII. NAČRT PARCELACIJE

24. člen
(načrt parcelacije)
Načrt parcel za gradnjo in koordinate zakoličbenih točk gradbenih parcel in objektov so prikazani v grafičnem delu OPPN.

25. člen
(javno dobro)
Javno dobro predstavljajo:
- vse prometnice,
- parcele namenjene gradnji transformatorske postaje, rezervoarju požarne vode in ekološkemu otoku.

VIII. ETAPNOST IZVEDBE PROSTORSKE UREDITVE IN DRUGI POGOJI ZA IZVAJANJE OPPN

26. člen
(etapnost gradnje)
(1) V prvi fazi se izvede prometna in infrastrukturna ureditev območja, ter arheološka izkopavanja na lokaciji transformatorske postaje.
(2) V drugi fazi se izvede katerikoli del OPPN, kot funkcionalna celota po pogojih tega odloka, z izgradnjo ostale infrastrukture po trasah, določenih v tem OPPN in dimenzioniranih za končno število uporabnikov.
(3) Na parceli mora biti min. zagotovljena dovozna cesta (po trasi, predvideni po tem OPPN, in upoštevajoč pogoje tega OPPN glede širine, vzdolžnega in prečnega profila), elektrika, vodovod in kanalizacija (upoštevajoč trase in zmogljivosti po pogojih tega OPPN).
(4) Objekte je možno graditi tudi fazno, vendar kot zaključeno konstrukcijsko in funkcionalno celoto.
(5) Infrastrukturne vode je možno graditi fazno skupaj s cesto, kot zaključene celote, ki nemoteno napajajo določeno območje, dimenzionirane za končno število uporabnikov.
(6) Pred gradnjo na parc. št. 715/1 in 715/3 k.o. Paška vas se izvedejo arheološka izkopavanja.

27. člen
(obveznosti investitorjev in izvajalcev)
(1) Pred gradnjo mora investitor opraviti geološke raziskave terena in upoštevati rezultate le-teh.
(2) Pri izvajanju posegov v prostor je izvajalec dolžan zagotoviti varen promet in dostope do objektov, v času gradnje racionalno urediti gradbišče, gospodarno ravnati s prstjo in upoštevati pogoje tega odloka.
(3) Po izgradnji objekta do katerekoli gradbene faze je potrebno urediti okolico, splanirati teren, odpeljati odvečno zemljo, gradbeni material in ostale gradbene odpadke.
(4) Pri izvajanju posegov v prostor sta izvajalec in investitor dolžna zavarovati obstoječ studenec na parc. št. 722/1 k.o. Paška vas, pred poškodbami ali uničenju.
(5) Investitor, izvajalec ali lastnik so dolžni zavarovati stanovanjske objekte pred morebitnimi poškodbami od lomljenja vej ali dreves v obstoječem gozdu.

28. člen
(dopustna odstopanja od načrtovanih rešitev)
(1) Tolerance za horizontalne gabarite objektov so +2,00 m na vsako stran predvidenega objekta, ob upoštevanju stopnje izkoriščenosti zemljišča, faktorja zazidave parcele, gradbene linije, odmikov od parcelnih meja in odmikov od sosednjih objektov. Objekti so lahko manjši od določenih. Skladno s temi tolerancami se spreminjajo koordinate zakoličbenih točk objekta.
(2) Tolerance za vertikalne gabarite so podane z max. možno višino objekta, dovoljeni so nižji objekti. Pri objektih je možna izvedba kletne etaže vkopane v zemljo. Od določene višine objekta lahko odstopajo postavitve anten, oddajnikov, dimnikov ipd.
(3) Parcele, namenjene gradnji objektov, individualnih objektov je možno združevati, in sicer največ po dve parceli skupaj.
(4) Ograjevanje parcel ni obvezno.
(5) Dovoljena so odstopanja od določitve lokacije in števila vhodov v objekt oziroma na parcelo
(6) Dovoljeno je združiti dva vhoda na parcelo za dve parceli skupaj.
(7) Zaradi urejanja lastništva je dopustna dodatna (naknadna) parcelacija (prilagajanje obstoječi parcelaciji), ob upoštevanju določil in meril tega odloka, ki se nanašajo na gradnjo objektov in ureditev parcel.
(8) Dovoljeno je odstopanje od parcelacije, določene s tem odlokom, (prilagajanje parcelacije) v primeru izvedbe zemeljskih del pri gradnji prometne infrastrukture (vkopi, nasipi ipd.).
(9) Dovoljeno je odstopanje od gradbene linije objektov za max ±1,40 m (zunaj ali znotraj gradbene linije), vendar največ v 1/3 dolžine fasade objekta (brez teras ipd.). Dovoljeno je odstopanje od gradbene linije v zgornjih etažah objekta za ±1,40 m, če se ne posega na parcelo drugega lastnika, ali ob soglasju soseda, vendar največ v 1/3 dolžine fasade objekta (brez teras ipd.).
(10) Dovoljena so odstopanja od kot kleti in kot pritličij za ±0,50 m, oziroma se prilagajajo koti izgrajenega cestišča v naravi.
(11) Pri objektih in trasah prometne, komunalno-energetske infrastrukture in sistema zvez je dovoljeno odstopanje od predvidenih tras, lokacij, višinskih kot, materialov, zmogljivosti in priključkov na gospodarsko javno infrastrukturo, če se pojavijo utemeljeni razlogi zaradi lastništva zemljišč ali ustreznejše tehnološke rešitve.
(12) Mikrolokacije priključnih in javnih infrastrukturnih vodov je možno prilagoditi v primeru tehnično ustreznejše rešitve.
(13) Pri gradnji cest je dovoljeno manjše odstopanje od poteka ceste v prostoru, prečnega profila in višinskih kot zaradi lastništva ali terenskih pogojev, vendar v skladu z veljavnimi predpisi.

(14) Dovoljena je drugačna zunanja ureditev parcele od prikazane v grafičnih prilogah.

IX. PREHODNE IN KONČNE DOLOČBE

29. člen
(začasna namembnost zemljišč)
Zemljišča, ki ne bodo pozidana v prvi fazi, se lahko uporabljajo za enak namen, kot so se uporabljala pred veljavnostjo tega odloka.

30. člen
(projekti za pridobitev gradbenega dovoljenja)
Projektiranje prometne, energetske, komunalne in druge gospodarske infrastrukture se izvede v skladu z veljavnimi predpisi na posameznem področju.

31. člen
(vpogled v občinski OPPN)
OPPN je na vpogled pri pristojni občinski službi Občine Šmartno ob Paki in Upravni enoti Velenje.

32. člen
(nadzor)
Nadzor nad izvajanjem OPPN opravljajo pristojne inšpekcijske službe.

33. člen
(uveljavitev)
Ta odlok začne veljati naslednji dan po objavi v Uradnem vestniku MO Velenje.

Številka: 3505-01/2011
Datum: 30.11.2011

Župan Občine Šmartno ob Paki
Alojz Podgoršek,s.r.

Svet Občine Šmartno ob Paki je na podlagi 17. in 19. člena Pravilnika o nalogah, ki se izvajajo v okviru obvezne občinske gospodarske javne službe odvajanja in čiščenja komunalne in padavinske odpadne vode (Uradni list RS št. 109/2007 in 33/2008) in 16. člena Statuta občine Šmartno ob Paki (Uradni vestnik MOV, št. 13/06, 13/2010, 20/2011) na svoji 9. seji dne 30.11.2011 sprejel

SKLEP

o potrditvi programa odvajanja in čiščenja komunalne odpadne in padavinske vode za leto 2012

I.
Potrdi se program odvajanja in čiščenja komunalne odpadne in padavinske vode za leto 2012, ki ga je izdelal izvajalec javne službe Komunalno podjetje Velenje, d.o.o., v oktobru 2011 in je priloga temu sklepu.

II.
Izvajalec javne službe odvajanja in čiščenja komunalne in padavinske vode, Komunalno podjetje Velenje, d.o.o., mora občini Šmartno ob Paki posredovati kopijo letnega poročila o odvajanju in čiščenju komunalne in padavinske vode za leto 2011, ki ga bo skladno z 19. členom Pravilnika o nalogah, ki se izvajajo v okviru obvezne občinske gospodarske javne službe odvajanja in čiščenja komunalne in padavinske odpadne vode posredoval na pristojno Ministrstvo do 31.3.2012.

III.
Sklep začne veljati z dnem sprejema in se objavi v Uradnem vestniku Mestne občine Velenje.

Številka: 354-010/2011
Datum: 30.11.2011

Župan Občine Šmartno ob Paki
Alojz Podgoršek, s.r.

Svet Občine Šmartno ob Paki je na podlagi 28. člena Pravilnika o oskrbi s pitno vodo (Uradni list RS št. 35/2006) in 16. člena Statuta občine Šmartno ob Paki (Uradni vestnik MOV, št. 13/06, 13/2010, 20/2011) na svoji 9. seji dne 30.11.2011 sprejel

SKLEP

o potrditvi programa oskrbe s pitno vodo za leto 2012

I.
Potrdi se program oskrbe s pitno vodo za leto 2012, ki ga je izdelal izvajalec javne službe Komunalno podjetje Velenje, d.o.o., v oktobru 2011 in je priloga temu sklepu.

II.
Izvajalec javne službe oskrbe s pitno vodo, Komunalno podjetje Velenje, d.o.o., mora občini Šmartno ob Paki posredovati kopijo letnega poročila o oskrbi s pitno vodo za leto 2011, ki ga bo skladno z 29. členom Pravilnika o oskrbi s pitno vodo posredoval na pristojno Ministrstvo do 31.3.2012.

III.

Sklep začne veljati z dnem sprejema in se objavi v Uradnem vestniku Mestne občine Velenje.

Številka: 354-009/2011
Datum:30.11.2011

Župan Občine Šmartno ob Paki
Alojz Podgoršek, s.r.

Na podlagi 80.č člena Zakona o javnih financah (Uradni list RS, št. 79/99, 124/00, 30/02, 56/02, 127/06 in 14/07) in 16. člena Statuta občine Šmartno ob Paki (Uradni vestnik MOV, št. 13/06, 13/10, 20/11) je Občinski svet občine Šmartno ob Paki na svoji 9. redni seji dne 30.11.2011 sprejel

SPREMEMBE IN DOPOLNITVE

Programa prodaje občinskega finančnega in stvarnega premoženja za leto 2011

1.

V poglavju Program prodaje občinskega stvarnega premoženja v Letnem programu prodaje občinskega finančnega in stvarnega premoženja za leto 2011 se doda naslednje premoženje.

Zap. št.	Objekt	Kat. občina	Parc.št.	Vrsta rabe po katastru	Površina (m2)	Delež občine	Okvirna vrednost EUR	Način prodaje
1	**Apartma v Maredi v objektu št.9, zk.k.št. 1191/67**	**Novigrad**	**1191/67 št. stavbe 9**	**Apartma**	**39,18 m²**	**Apartma se proda v celoti, delež OŠOP je 6,57%**	**51.325,80**	**Javno zbir. ponudb**

2.

Spremembe in dopolnitve v Letnega programa prodaje občinskega finančnega in stvarnega premoženja za leto 2011 začnejo veljati naslednji dan po objavi v Uradnem vestniku Mestne občine Velenje.

Številka:410-5/2011
Datum: 30.11.2011

Župan
Alojz Podgoršek, s.r.

KAZALO

Objava aktov....1

MESTNA OBČINA VELENJE - SVET

1. SKLEP o spremembah in dopolnitvah Sklepa o načrtu pridobivanja in razpolaganja z nepremičnim premoženjem Mestne občine Velenje za leto 2011 3
2. SKLEP o spremembah in dopolnitvah Sklepa o načrtu pridobivanja in razpolaganja z nepremičnim premoženjem Mestne občine Velenje za leto 2012 9
3. ODLOK o spremembah in dopolnitvah Odloka o nadomestilu za uporabo stavbnega zemljišča....24
4. ODLOK o spremembah in dopolnitvah Odloka o proračunu Mestne občine Velenje za leto 2012 30
5. PRAVILNIK o izvedbi javnega razpisa za izbiro kulturnih programov in kulturnih projektov, ki se sofinancirajo iz proračuna Mestne občine Velenje 32
6. ODLOK o spremembah in dopolnitvah Odloka o ustanovitvi javnega zavoda Zdravstveni dom Velenje.... 44
7. ODLOK o spremembah in dopolnitvah Odloka o ustanovitvi javnega zavoda Lekarne Velenje.... 44
8. ODLOK o spremembah in dopolnitvah Odloka o programu opremljanja in merilih za odmero komunalnega prispevka za gradnjo kanalizacije dela območja Bevč in Črnove v Velenju 45
9. ODLOK o spremembah in dopolnitvah Odloka o ureditvi cestnega prometa in varstvu prometnih površin posebnega pomena v Mestni občini Velenje....47
10. ODLOK o lokalnem turističnem vodenju v Mestni občini Velenje....47
11. ODLOK o spremembah in dopolnitvah Odloka o ustanovitvi javnegavzgojno-izobraževalnega zavoda CVIU - Center za vzgojo, izobraževanje in usposabljanje Velenje 49
12 ODLOK o programu opremljanja stavbnih zemljišč in merilih za odmero komunalnega prispevka za območje strnjene pozidave Škale–Hrastovec (I. faza).... 49
13. ODLOK o programu opremljanja stavbnih zemljišč in merilih za odmero komunalnega prispevka za območje strnjene pozidave Škale–Hrastovec (II. faza).... 56
14. OKVIRNI PROGRAM dela Sveta Mestne občine Velenje za leto 2012 63
15. LETNI PROGRAM športa v Mestni občini Velenje za leto 2012 68

OBČINA ŠMARTNO OB PAKI - SVET

16. MNENJE o kandidatu za ravnatelja Osnove šole Bratov Letonja I....72
17. ODLOK o spremembah in dopolnitvah Odloka o proračunu občine Šmartno ob Paki za leto 2011 72
18. ODLOK o ustanovitvi Sveta za preventivo in vzgojo v cestnem prometu občine Šmartno ob Paki....72
19. ODLOK o Vaških skupnostih Občine Šmartno ob Paki....73
20. SKLEP o vrednosti točke za izračun nadomestila za uporabo stavbnega zemljišča na območju občine Šmartno ob Paki za leto 2012....74
21. ODLOK o občinskem podrobnem prostorskem načrtu za naselje Tomažek v Slatini 75
22. SKLEP o potrditvi programa odvajanja in čiščenja komunalne odpadne in padavinske vode za leto 2012....81
23. SKLEP o potrditvi programa oskrbe s pitno vodo za leto 2012 81
24. SPREMEMBE IN DOPOLNITVE Programa prodaje občinskega finančnega in stvarnega premoženja leto 2011 82

URADNI VESTNIK MESTNE OBČINE VELENJE

Izdajatelj: Mestna občina Velenje / Naklada 120 izvodov / Letna naročnina 32 €
Razmnoževanje DILING d.o.o Velenje / Skladno z določili Zakona o DDV se DDV plačuje po stopnji 20%