



### Mestna občina Velenje - ŽUPAN

Na podlagi 37. člena Statuta Mestne občine Velenje  
(Uradni vestnik Mestne občine Velenje, št. 4/99 in 6/01)

ISSN 1318-1327

## OBJAVLJAM

### - naslednje akte Mestne občine Velenje

1. SKLEP o soglasju k izplačilu dela plače za delovno uspešnost direktorju Javnega zavoda Knjižnica Velenje za leto 2009
2. SKLEP o podelitvi priznanj Mestne občine Velenje v letu 2010
3. SKLEP o imenovanju občinske volilne komisije Mestne občine Velenje
4. SKLEP o imenovanju člana v Svet javnega zavoda Center za socialno delo Velenje
5. SKLEP o izvzemu nepremičnine, parc. št. 1393/4, v k.o. Laze, iz javnega dobra
6. SKLEP o izvzemu nepremičnin, parc. št. 1287/17 in parc. št. 1287/22, v k. o. Lipje, iz javnega dobra
7. SKLEP o spremembah in dopolnitvah Sklepa o načrtu pridobivanja in razpolaganja s stvarnim premoženjem Mestne občine Velenje za leto 2010
8. SKLEP o vrednosti točke za izračun nadomestila za uporabo stavbnega zemljišča na območju Mestne občine Velenje za leti 2011 in 2012
9. SKLEP o soglasju k zadolžitvi Zavoda Energetska agencija za Savinjsko, Šaleško in Koroško v letu 2010
10. SKLEP o določitvi fleksibilnega normativa v oddelkih Vrtca Velenje za šolsko leto 2010/2011
11. SKLEP o določitvi nižjega normativa v oddelku enote Cirkovce Vrtca Velenje za šolsko leto 2010/2011
12. SKLEP o uporabi manjše notranje igralne površine na otroka v Vrtcu Velenje za šolsko leto 2010/2011
13. PRAVILNIK o spremembah in dopolnitvah Pravilnika o sprejemu otrok v Vrtec Velenje
14. TEHNIČNI PRAVILNIK o spremembah in dopolnitvah Tehničnega pravilnika ravnanja z odpadki v Mestni občini Velenje, občini Šoštanj in občini Šmartno ob Paki
15. LETNI PROGRAM za zbiranje, odvoz in predelavo odpadkov v Mestni občini Velenje za leto 2010
16. ODLOK o spremembah in dopolnitvah Odloka o ustanovitvi Zavoda Energetska agencija za Savinjsko, Šaleško in Koroško
17. ODLOK o občinskih taksah v Mestni občini Velenje
18. ODLOK o spremembah in dopolnitvah Odloka o Ureditvenem načrtu za centralne predele mesta Velenje
19. ODLOK o spremembah in dopolnitvah Odloka o Zazidalnem načrtu Trebuša – varianta II
20. ODLOK o spremembah in dopolnitvah Odloka o Ureditvenem načrtu začasne deponije komunalnih odpadkov
21. URADNO PREČIŠČENO BESEDILO Odloka o ureditvi cestnega prometa in varstvu prometnih površin posebnega pomena v Mestni občini Velenje
22. SKLEP o soglasju k izplačilu dela plače za delovno uspešnost direktorju Javnega zavoda Mladinski center Velenje za leto 2009
23. PRAVILNIK o dodeljevanju nepovratnih finančnih sredstev za izgradnjo malih komunalnih čistilnih naprav za obstoječe stanovanjske objekte v Mestni občini Velenje v obdobju 2010 do vključno 2017
24. OBČINSKI PROGRAM varstva okolja v Mestni občini Velenje 2010-2015
25. ODLOK o oglaševanju v Mestni občini Velenje
26. ODLOK o javno-zasebnem partnerstvu za rekonstrukcijo ogrevalnega sistema na OŠ Livada – POŠ Škale
27. SKLEP o začetku priprave občinskega podrobnega prostorskega načrta (OPPN) za območje Stare vasi – zahod (tehnološki park Velenje)
28. SKLEP o načrtu pridobivanja nepremičnega premoženja v letu 2010
29. SKLEP o uveljavitvi uradnega elektronskega naslova Mestne občine Velenje
30. POPRAVEK Odloka o prostorskih ureditvenih pogojih za območje urejanja S4/9a, za gradom v Velenju (Uradno prečiščeno besedilo)
31. ODREDBA



Svet Mestne občine Velenje je na podlagi Zakona o sistemu plač v javnem sektorju (UPB-13, Uradni list RS, št. 108/09), Zakona o spremembah in dopolnitvah Zakona o izvrševanju proračunov Republike Slovenije za leti 2008 in 2009 (ZIPRSO809 – D, Uradni list RS, št. 96/09), Uredbe o plačah direktorjev v javnem sektorju (UL RS, št. 73/05, 103/05, 12/06, 36/06, 46/06, 77/06, 128/06, 37/07, 95/07, 112/07, 104/08, 123/08, 21/09, 61/09, 91/09 in 113/10), Pravilnika o merilih za ugotavljanje delovne uspešnosti direktorjev pravnih oseb javnega prava s področja kulture (UL RS, št. 7/09 in 33/10) in 24. člena Statuta Mestne občine Velenje (UPB1, Uradni vestnik MOV, št. 15/06, 26/07 in 18/08) na svoji 31. seji, dne 29. 6. 2010 sprejel naslednji

## SKLEP

### *o soglasju k izplačilu dela plače za delovno uspešnost direktorju Javnega zavoda Knjižnica Velenje za leto 2009*

#### 1. člen

Svet Mestne občine Velenje daje soglasje k izplačilu dela plače za delovno uspešnost direktorju Knjižnice Velenje Vladu Vrbiču za leto 2009 v višini 100 % dveh osnovnih mesečnih plač direktorja.

#### 2. člen

Delovna uspešnost se izplača v višini 3/12 letnega zneska, do katerega je direktor upravičen.

#### 3. člen

Ta sklep začne veljati dan po objavi v Uradnem vestniku Mestne občine Velenje.

Številka: 110-01-0002/2009-550

Datum: 30. 6. 2010

Župan Mestne občine Velenje  
**Srečko MEH, s.r.**

Svet Mestne občine Velenje je na podlagi 24. člena Statuta Mestne občine Velenje (UPB-1, Uradni vestnik MOV, št. 15/06) ter 11. člena Odloka o priznanjih Mestne občine Velenje (Uradni vestnik MOV, št. 2/97, 12/03 in 5/07) na svoji 32. seji, dne 29. 6. 2010 sprejel

## SKLEP

### *o podelitvi priznanj Mestne občine Velenje v letu 2010*

#### I.

Mestna občina Velenje podeljuje ob prazniku občine v letu 2010 naslednja priznanja:

#### 1. Grb Mestne občine Velenje prejmejo:

##### **Adolf Lipnik**

Adolf Lipnik je praktično vse svoje življenje posvetil kulturnemu dogajanju v svojem rojstnem kraju – Škalah pri Velenju. V rani mladosti borec za svobodo Slovencev in pravice Škalčanov, v svojih najplodnejših letih pomemben gospodarstvenik, v zrelih letih pa prizadeven kulturnik. Predvsem po upokojitvi leta 1984 je aktivno sodeloval v odborih in dejavnostih različnih lokalnih društev, največji pečat pa je zagotovo pustil na kulturnem

področju. Skupaj z ženo je predstavljal steber aktivnosti Kulturnega društva Škale – kot režiser, scenarist, pisec pesmi, igravec in recitator.

Odigral je mnogo nepozabnih gledaliških vlog, napisal ogromno scenarijev za otroške prireditve (npr. pravljčni programi ob prihodu dedka Mraza), organiziral zabavne programe na prireditvah za odrasle (srečanje abrahamovcev v Velenju, novoletna srečanja Univerze za 3. življenjsko obdobje Velenje).

V zadnjih 20-ih letih se je posvetil tudi pisanju literature – izdal je 5 pesniških zbirk in eno prozno delo. Med preko osem tisoč doslej objavljenimi verzmi, v katerih opeva različne tematike (od spominov na vojno, običajev, narave, človeških lastnosti), najdemo tudi dva sonetna venca. Njegove pesmi so prav tako nepogrešljiv sestavni del kulturnih in drugih prireditev v kraju. Brez njega bi si le težko predstavljali izvedbo številnih prireditev v občini in izven nje.

##### **Miha Krofl**

Miha Krofl, ki je otroštvo preživel v Škalah, pozneje pa se je preselil v Rakovo hišo za Velenjskim gradom, je že pri 14-ih letih začel delati kot trgovski vajenec. Leta 1943 je v Gradcu opravil izpit za trgovca. Kmalu po začetku 2. svetovne vojne se je pridružil 2. bataljonu Tomšičeve brigade na Graški gori, kjer so v tem času napadali sovražnikove postojanke od Šaleka do Slovenj Gradca. Čez nekaj časa je prestopil v Lackov odred na mariborskem Kozjaku. Leta 1945 je bil ujet in poslan v mariborske zapore, iz katerih je aprila 1945 ušel med zavezniškimi bombardiranjem Maribora. Ranjen je pričakal svobodo pri prijatelju na Gori Oljki. Nato je nekaj časa ostal v vojski, med drugim je sodeloval tudi pri izgradnji cest Velenje–Šentilj ter Šoštanj–Šmartno, sodeloval pa je tudi pri izgradnji novega Velenja. Leta 1947 se je zaposlil v velenjskem rudniku, tri leta kasneje pa ustanovil trgovsko podjetje Rudnika lignita Velenje. Leta 1951 je prevzel vodenje trgovske organizacije Era Velenje, ki jo je vodil 31 let. Leta 1982 se je upokojil.

Miha Krofl aktivno sodeluje pri Združenju borcev za vrednote narodnoosvobodilnega boja Velenje. Aktivno je sodeloval pri vseh akcijah izgradnje Velenja, organiziral je trgovsko mrežo in nabavo materialov, potrebnih za izgradnjo.

##### **Atletski klub Velenje**

Športna dejavnost se v okviru atletskega kluba v Velenju odvija že 50 let.

V teh letih je postal Atletski klub Velenje že tako prepoznaven in uspešen, da je s svojimi dosežki zasedel visoko mesto v slovenskem prostoru in je vzgojil veliko vrhunskih tekmovalcev. V letu 2000 sta atleta iz velenjskega atletskega kluba prvič nastopila tudi na olimpijskih igrah; klub je imel svoje predstavnike na olimpijskih igrah tudi v letih 2004 in 2008. Velenjska atletinja, takrat Jolanda Čeplak, je postala evropska prvakinja in nosilka svetovnega rekorda, ki velja še danes.

V letu 1995, po obnovi Mestnega stadiona Velenje, je bil v Velenju prvič organiziran evropski pokal za državne reprezentance za 2. ligo. Najodmevnejše tekmovanje v okviru Atletskega kluba Velenje pa je bilo nedvomno v letu 1999, ko se je evropskega prvenstva v krosu udeležilo 31 držav s 500 tekmovalci. Atletski klub Velenje se je kot organizator tako izkazal, da je izvedbo evropskega prvenstva v krosu pridobil tudi za leto 2011, kar je edinstven primer v Evropi. Atletski klub Velenje vsako leto organizira tudi mednarodni atletskega miting v počastitev dneva rudarjev, ki bo letos že 15. po vrsti.



Danes v Atletskem klubu Velenje sodeluje več kot 200 mladih športnikov, ki dosegajo vrhunške rezultate v Sloveniji in v tujini. Klub ima največji sodniški zbor v Sloveniji za sodelovanje na največjih tekmovanjih ter strokovno podkovan trenerski zbor, ki mladim športnikom omogoča kvaliteten trening katerekoli atletske discipline.

V svoji petdesetletni zgodbi je Atletski klub Velenje z uspehi svojih članov zagotovo pustil velik pečat in zelo pripomogel k večji prepoznavnosti mesta Velenje v Sloveniji in širše.

## 2. Plaketo Mestne občine Velenje prejmejo:

### **Šaleški študentski klub**

Šaleški študentski klub je eno izmed najstarejših društev v Šaleški dolini, saj deluje nepretrgoma že 53 let. Je neprofitna študentska organizacija, ki šteje preko 700 članov in se tako uvršča v sam vrh študentskih klubov v Sloveniji. Z vnaprej pripravljenim programom projektov, ki jih skrbno načrtuje skozi vse leto, v mestni občini Velenje in širše vsak teden poskrbi za vsaj en dogodek s področja kulture, športa, sociale, izobraževanja ...

Največji dogodek je zagotovo festival Dnevi mladih in kulture, ki ga vsako leto organizirajo konec meseca maja in ga redno obiskuje okoli pet tisoč ljudi. Letos je ŠŠK organiziral že 20. festival DMK zaporedoma.

Šaleški študentski klub s svojim programom in poslanstvom skrbi za širjenje mladinske kulture, izobraževanje in vsekakor za izboljšanje kakovosti življenja prebivalcev Šaleške doline.

Vizija kluba je tudi, da študentje čim več časa preživijo v domačem kraju. S povezavami in skupnimi projekti študentov in gospodarstva ter lokalne skupnosti si prizadevajo večino študentov obdržati v domačem kraju in s tem zagotoviti visoko kakovosten kader v dolini.

### **Alojz Hudarin**

Alojz Hudarin, športnik, športni funkcionar, borec za osamosvojitve Slovenije in turistični delavec, je vse življenje zvest športu, zlasti nogometu in rokometu. Kot trener z mednarodnimi uspehi je svoje znanje prenašal na mladi rod velenjskih rokometarjev.

Njegovo vodilo pri snovanju projektov je narediti nekaj atraktivnega tudi za mlade, za njihovo aktivno in koristno preživljanje prostega časa.

V preteklih letih je organiziral delo v raznih klubih in društvih, ustvarjal boljše delovne pogoje ter se izkazal pri organizaciji in vodenju različnih tekmovanj.

Sodeloval je pri projektih sanacije degradiranih območij za razvoj turizma in rekreacije ter bil med pobudniki novih športnih klubov in izgradnje turističnega kampa. Skoraj trideset let je vodil klub vodnih športov.

V vojni za osamosvajanje Slovenije je bil poveljnik velenjskega bataljona za posebne naloge ter pogajalec z JLA v Dravogradu.

Je ustanovitelj Turistično-informacijskega in promocijskega centra Mestne občine Velenje, bil je promotor in pedagog turističnega izobraževanja, inovator v turistično-informacijskem sistemu, avtor številnih tiskanih publikacij, je pa tudi vodja agencije za razvoj TIC-ev v Sloveniji.

### **Jože Kandolf**

Jože Kandolf se je rodil v Rimskih Toplicah, osnovno šolo končal v Laškem, v Velenje pa se je preselil leta 1959. Tu je nadaljeval šolanje na poklicni rudarski šoli. Kasneje je ob

delu končal še Višjo upravno šolo. Ponosen je, da je v Velenju sodeloval pri številnih prostovoljnih delovnih akcijah – pri elektrifikaciji podeželja, izgradnji ceste na Paški Kozjak, pri izgradnji kotalkališča, letnega bazena in izgradnji cest. Že od mladostnih let je član vodstva Počitniške zveze Slovenije in predsednik velenjske počitniške organizacije, kjer je sodeloval tudi pri pripravi in izvajanju projekta »Spoznaj domovino in še bolj jo boš ljubil«. Jože Kandolf je kar že 30 let član upravnega odbora Turističnega društva Velenje, kjer sodeluje, vodi, organizira številne proslave, turistične tedne, sejme, pustne karnevale, golažijade, posvetovanja, seminarje ...

Jože Kandolf je bil dvajset let predsednik Turistične zveze Velenje (od 1987-2007) in štiri leta (od 2002-2006) podpredsednik Turistične zveze Slovenije. Še vedno je aktiven kot sekretar Turistične zveze Velenje, član upravnega odbora Turističnega društva Šentilj in vodja regijske ocenjevalne komisije za ocenjevanje krajev v Šaleški ter Spodnji in Zgornji Savinjski dolini.

Zadnjih osem let je predsednik Sveta krajevne skupnosti Gorica, kjer posebno skrb posveča urejenosti objektov, zelenih površin in cvetju.

## II.

Prejemnikom priznanj pripadajo odličja in plakete v skladu z Odlokom o priznanjih Mestne občine Velenje. Prejemniki priznanja prejmejo na slovesnosti ob občinskem prazniku.

## III.

Sklep začne veljati z dnem sprejema in se objavi v Uradnem vestniku Mestne občine Velenje.

Številka: 032-10-0001/2010-432

Datum: 30. 6. 2010

Župan Mestne občine Velenje  
**Srečko MEH, s.r.**

*Svet Mestne občine Velenje je na podlagi 24. člena Statuta Mestne občine Velenje (UPB-1, Uradni vestnik MO Velenje, št. 15/06, 26/07 in 18/2008) in 38. člena Zakona o lokalnih volitvah (ZLV UPB3, Uradni list RS, št. 94/07 in 45/08), na svoji 32. seji, dne 29. 6. 2010 sprejel*

## SKLEP

### *o imenovanju Občinske volilne komisije Mestne občine Velenje*

## I.

V Občinsko volilno komisijo Mestne občine Velenje se imenujejo:

1. za predsednico:  
Milena Bukvič Dežman

za namestnico predsednice:  
Milena Pečovnik

2. za članico:  
Judita Stropnik Mravljak



za namestnico članice:  
Viljemina Dremel

3. za člana:  
Gašper Škarja

za namestnico člana:  
Stanislava Novak

4. za člana:  
Matjaž Rotovnik

za namestnico člana:  
Sonja Arlič

## II.

Sklep začne veljati z dnem objave v Uradnem vestniku MOV, uporablja pa se od 11. 10. 2010 dalje, ko preneha veljati mandat sedanji občinski volilni komisiji.

Številka: 032-03-01/2006-284  
Datum: 30. 6. 2010

Župan Mestne občine Velenje  
**Srečko MEH, s.r.**

*Svet Mestne občine Velenje je na podlagi 24. člena Statuta Mestne občine Velenje (Uradni vestnik MO Velenje, št. 15/06-UPB1, 26/07 in 18/08) na 32. seji, dne 29. 6. 2010 sprejel naslednji*

## SKLEP

### *o imenovanju člana v Svet Centra za socialno delo Velenje*

#### I.

V Svet Centra za socialno delo Velenje se imenuje:  
Helena Imperl.

#### II.

Ta sklep začne veljati z dnem sprejema in se objavi v Uradnem vestniku Mestne občine Velenje.

Številka: 032-03-01/2006-284  
Datum: 30. 6. 2010

Župan Mestne občine Velenje  
**Srečko MEH, s.r.**

*Svet Mestne občine Velenje je na podlagi 51. člena Zakona o lokalni samoupravi (ZLS-UPB 2, Uradni list RS, št. 94/07, 27/08 - odl.US, Up-2925/07-15, U-I-21/07-18, 76/08 in 100/08 – Odl. US U-I-427/06-9) in 24. člena Statuta Mestne občine Velenje (UPB-1-Uradni vestnik Mestne občine Velenje, št. 15/06, 26/07 in 18/08) na 32. seji, dne 29. 6. 2010 sprejel naslednji*

## SKLEP

### *o izvzemu nepremičnine, parc. št. 1393/4, v k.o. Laze, iz javnega dobra*

#### 1.

Svet Mestne občine Velenje dovoljuje izvzem nepremičnine, parc. št. 1393/4, pot, v izmeri 201 m<sup>2</sup>, vl. št. 262, k.o. Laze, iz javnega dobra.

Nepremičnina postane po izvzemu iz javnega dobra last Mestne občine Velenje.

#### 2.

Sklep velja dan po objavi v Uradnem vestniku Mestne občine Velenje.

Številka: 344-06-0091/2008-282  
Datum: 30. 6. 2010

Župan Mestne občine Velenje  
**Srečko MEH, s.r.**

*Svet Mestne občine Velenje je na podlagi 51. člena Zakona o lokalni samoupravi (Uradni list RS, št. 94/07 – UPB2, 27/08 – odl. US, 76/08, 100/08 – odl. US, 79/09 in 14/10 – odl. US) in 24. člena Statuta Mestne občine Velenje (Uradni vestnik Mo Velenje, št. 15/2006 - UPB1, 26/2007 in 18/2008) na 32. seji, dne 29. 6. 2010 sprejel naslednji*

## SKLEP

### *o izvzemu nepremičnin, parc. št. 1287/17 in parc. št. 1287/22, v k. o. Lipje, iz javnega dobra*

#### 1.

Svet Mestne občine Velenje dovoljuje izvzem nepremičnin parc. št. 1287/17, pot, v izmeri 381 m<sup>2</sup> in parc. št. 1287/22, pot, v približni izmeri 50 m<sup>2</sup>, ki sta vpisani v vl. št. 465, k.o. 954 Lipje, iz javnega dobra.

Nepremičnini postaneta po izvzemu iz javnega dobra last Mestne občine Velenje.

#### 2.

Sklep velja dan po objavi v Uradnem vestniku Mestne občine Velenje.

Številka: 465-05-0038/2010-281  
Datum: 30. 6. 2010

Župan Mestne občine Velenje  
**Srečko MEH, s.r.**





Svet Mestne občine Velenje je na podlagi 7. odstavka 11. člena Zakona o stvarnem premoženju države, pokrajin in občin (Uradni list RS, št. 14/07), 15. člena Uredbe o stvarnem premoženju države, pokrajin in občin (Uradni list RS, št. 84/07, 94/07, 55/09 in 100/09), 24. člena Statuta Mestne občine Velenje (UPB-1-Uradni vestnik Mo Velenje, št. 15/06, 26/07 in 18/08) na svoji 32. seji dne 29. 6. 2010 sprejel

## SKLEP

### *o spremembah in dopolnitvah Sklepa o načrtu pridobivanja in razpolaganja s stvarnim premoženjem Mestne občine Velenje za leto 2010*

#### 1. člen

V Sklepu o načrtu pridobivanja in razpolaganja s stvarnim premoženjem Mestne občine Velenje za leto 2010 (Uradni vestnik Mo Velenje, št. 18/08, 4/10, 6/10 in 10/10; v nadaljevanju Sklep) se spremeni 2. odstavek 2. člena Sklepa tako, da se glasi:

»Razpolaganje s stvarnim premoženjem v lasti občine se za leto 2010 načrtuje v okvirni ocenjeni vrednosti 10.588.214,94 EUR.«

#### 2. člen

Spremeni se 4. odstavek 2. člena Sklepa tako, da se glasi:

»Sredstva namenjena za nakup nepremičnega premoženja se za leto 2010 načrtujejo v okvirni ocenjeni vrednosti 6.676.454,89 EUR.«

#### 3. člen

Ta sklep začne veljati naslednji dan po objavi v Uradnem vestniku Mestne občine Velenje.

Številka: 460-02-0003/2006-281

Datum: 30. 6. 2010

Župan Mestne občine Velenje  
**Srečko MEH, s.r.**



**PRILOGA 1**

Načrt razpolaganja z nepremičnim premoženjem občine v letu 2010 predstavlja preglednica A: »Načrt razpolaganja z nepremičnim premoženjem občine v letu 2010«.  
 Preglednica A: Načrt razpolaganja z nepremičnim premoženjem občine v letu 2010 (Uradni vestnik Mo Velenje, št. 18/08, 4/10, 6/10 in 10/10)

2010-Zemjišča									
Zap.št.	Upravljavec	Šifra in katastrska občina	Opis predmeta prodaje	Vrsta dejanske rabe	Solastniški delež	Stavbna pravica	Druge opombe	Orientacijska vrednosti v €/m <sup>2</sup>	Orientacijska vrednost v €*
25.	MOV	964 - Velenje	Del parc. št. 3254, v izmeri 1283 m <sup>2</sup>	travnik	1283/1924	-	Del predmetnega zemjišča v deležu 1283/1924 MOV zamenja za del nepremičnine parc. št. 3253/1, k.o. Velenje.	30	38.490,00
26.	MOV	965 - Laze	Parc. št. 1393/4, v izmeri 201 m <sup>2</sup>	pot	-	-	Predmetna nepremična je po svojem statusu javno dobro in del zemjišča je stavbno zemjišče znotraj UON, preostali del pa najboljše kmetijsko zemjišče. Parcela se po izvzemu iz javnega dobra zamenja z lastnikom parc. št. 851/9, k.o. Laze, ki je v naravi cesta.	1,5	301,50



27.	MOV	964 - Velenje	<p>Parc. št. 3315, v izmeri 5401 m<sup>2</sup>,</p> <p>Parc. št. 3316, v izmeri 1544 m<sup>2</sup>,</p> <p>Del parc. št. 2397/275, v približni izmeri 1060 m<sup>2</sup>,</p> <p>v skupni izmeri 8005 m<sup>2</sup></p>	<p>Travnik, funkcionalni objekt</p> <p>Travnik</p> <p>Pot, travnik</p>	-	-	-	<p>Predmetne nepremičnine se nahajajo na območju urejenim z ZN Lipa-zahod ter so stavbna zemljišča znotraj UON.</p>	73,81	590.849,05
28.	MOV	964 - Velenje	<p>Parc. št. 67/4, v izmeri 15317 m<sup>2</sup>,</p> <p>Parc. št. 67/6, v izmeri 345 m<sup>2</sup>,</p> <p>Parc. št. 67/7, v izmeri 417 m<sup>2</sup>,</p> <p>Parc. št. 67/8, v izmeri 2701 m<sup>2</sup>,</p> <p>Parc. št. 67/9, v izmeri 130 m<sup>2</sup>,</p> <p>Parc. št. 1084/2, v izmeri 5632 m<sup>2</sup>,</p> <p>Parc. št. 1084/5, v izmeri 1335 m<sup>2</sup>,</p> <p>Parc. št. 1112/2, v izmeri 886 m<sup>2</sup>,</p>	<p>Neplodno</p> <p>Neplodno</p> <p>Neplodno</p> <p>Neplodno</p> <p>Neplodno</p> <p>Neplodno</p> <p>Neplodno</p> <p>Neplodno</p> <p>Neplodno</p>	-	-	-	<p>Predmetna zemljišča so stavbna zemljišča znotraj pridobivalnega prostora.</p>	35	3.238.200,00





29.	MOV						Parc. št. 1093/1, v izmeri 1382 m <sup>2</sup> , Parc. št. 1071, v izmeri 3437 m <sup>2</sup> , Parc. št. 1072, v izmeri 2328 m <sup>2</sup> , Parc. št. 65, v izmeri 1282 m <sup>2</sup> , Parc. št. 71, v izmeri 32896 m <sup>2</sup> , Parc. št. 72, v izmeri 8037 m <sup>2</sup> , Parc. št. 1069, v izmeri 6599 m <sup>2</sup> , Parc. št. 3609/7, v izmeri 1059 m <sup>2</sup> , Parc. št. 1141/3, v izmeri 2009 m <sup>2</sup> , Parc. št. 1122, v izmeri 6728 m <sup>2</sup> , v skupni izmeri 92520 m <sup>2</sup>	Neplodno  Neplodno  Pot  Travnik  Neplodno  Neplodno  Travnik  Neplodno  Travnik  Neplodno	-	-	Predmetno zemljišče je stavbno zemljišče znotraj UON.	35	10.500,00
30.	MOV	964 – Velenje	955 - Bevče	Del parc. št. 531/4, v približni izmeri 300 m <sup>2</sup>	Parc. št. 3554/8, v izmeri 53 m <sup>2</sup> ; Parc. št. 3554/1, v izmeri 390 m <sup>2</sup> , V skupni izmeri 443	Vodotok  Pot	-	-	Predmetni zemljišči sta stavbni zemljišči znotraj UON, pri čemer je nepremičnina	35	15.505,00		



31.	MOV	954 - Lipje	Del parc. št. 1287/22, v približni izmeri 50 m <sup>2</sup> ter Parc. št. 1287/17, v izmeri 381 m <sup>2</sup> , V skupni izmeri 431 m <sup>2</sup> .	Pot Pot	- -	-	35	15.085	3554/1, k.o. Velenje, po svojem statusu javno dobro. Predmetni zemljišči sta po svojem statusu javno dobro, pri čemer je nepremičnina parc. št. 1287/17 lesnoproizvodni gozd, medtem ko je parc. št. 1287/22 stavbno zemljišče zunaj UON. Predmetni zemljišči se po izvemu iz javnega dobra zamenjata z lastnikom nepremičnin parc. št. 560/5, 564/6, 563/4 in 537/11, vse k.o. Lipje, ki so v naravi cesta ali pa predstavljajo varovalni pas ceste.	55,10	24.830,82
32.	MOV	964 - Velenje	Del parc. št. 413/14, Del parc. št. 413/11, Del parc. št. 414/9, Del parc. št. 414/2, Del parc. št. 417/1, Del parc. št. 421/2, Parc. št. 417/12, Del parc. št. 418/5, Del parc. št. 419/3, v skupni izmeri 450,65 m <sup>2</sup>	Njiva, Njiva, Njiva, Njiva, Njiva Njiva, Travnik, Njiva, Travnik.	-	-			Predmetna zemljišča se nahajajo na območju ZN Selo in so stavbna zemljišča, ki bi jih MO Velenje odsvojila z menjalo pogodbo, na podlagi katere bi pridobila nepremičnino parc. št. 417/31, k.o. Velenje, v skupni izmeri 450,65 m <sup>2</sup> .		
<b>SKUPAJ</b>									<b>5.790.244,20</b>		



2010-Stavbe ali stavbe z deli stavb										
Zap. št.	Upravljavec	Šifra in katastrska občina	Opis predmeta prodaje (občina, naselje, ulica, hišna številka)	Velikost v m2	Solastniški delež	Številka stavbe	Številka dela stavbe	Druge opombe - Vrsta rabe	Orientacijska vrednost €	
36.	MOV	964 Velenje	PSO Gorica	72,10	100 %		B/I.01	Stanovanje s pokritim parkiriščem kom 2	99.325,84	
37.	MOV	964 Velenje	PSO Gorica	52,13	100 %		B/I.02	Stanovanje s pokritim parkiriščem kom 2	77.222,27	
38.	MOV	964 Velenje	PSO Gorica	40,50	100 %		B/I.03	Stanovanje s pokritim parkiriščem kom 1	54.586,35	
39.	MOV	964 Velenje	PSO Gorica	55,17	100 %		B/I.04	Stanovanje s pokritim parkiriščem kom 2	80.583,87	
40.	MOV	964 Velenje	PSO Gorica	72,16	100 %		B/II.05	Stanovanje s pokritim parkiriščem kom 2	99.392,24	
41.	MOV	964 Velenje	PSO Gorica	64,00	100 %		B/II.06	Stanovanje s pokritim parkiriščem kom 2	90.353,27 €	
42.	MOV	964 Velenje	PSO Gorica	43,16	100 %		B/II.07	Stanovanje s pokritim parkiriščem kom 1	57.530,17 €	
43.	MOV	964 Velenje	PSO Gorica	40,48	100 %		B/II.08	Stanovanje s pokritim parkiriščem kom 1	54.564,22	
44.	MOV	964 Velenje	PSO Gorica	55,22	100 %		B/II.09	Stanovanje s pokritim	80.644,74	



45.	MOV	964 Velenje	PSO Gorica				100 %	72,16				parkiriščem kom 2		
46.	MOV	964 Velenje	PSO Gorica				100 %	64,02				Stanovanje s pokritim parkiriščem kom 2	99.392,24	
47.	MOV	964 Velenje	PSO Gorica				100 %	43,33				Stanovanje s pokritim parkiriščem kom 2	90.375,40	
48.	MOV	964 Velenje	PSO Gorica				100 %	40,50				Stanovanje s pokritim parkiriščem kom 1	57.718,31	
49.	MOV	964 Velenje	PSO Gorica				100 %	55,30				Stanovanje s pokritim parkiriščem kom 1	54.586,35	
50.	MOV	964 Velenje	PSO Gorica				100 %	72,16				Stanovanje s pokritim parkiriščem kom 2	80.733,28	
51.	MOV	964 Velenje	PSO Gorica				100 %	64,08				Stanovanje s pokritim parkiriščem kom 2	99.392,24	
52.	MOV	964 Velenje	PSO Gorica				100 %	43,33				Stanovanje s pokritim parkiriščem kom 1	90.441,80	
53.	MOV	964 Velenje	PSO Gorica				100 %	40,50				Stanovanje s pokritim parkiriščem kom 1	57.718,31	
54.	MOV	964 Velenje	PSO Gorica				100 %	55,29				Stanovanje s pokritim parkiriščem kom 2	80.716,68	



55.	MOV	964 Velenje	PSO Gorica	61,66	100 %		C/I.01	Stanovanje s pokritim parkiriščem kom 2	87.763,59
56.	MOV	964 Velenje	PSO Gorica	56,53	100 %		C/I.02	Stanovanje s pokritim parkiriščem kom 2	82.091,75
57.	MOV	964 Velenje	PSO Gorica	58,70	100 %		C/I.03	Stanovanje s pokritim parkiriščem kom 2	84.493,29
58.	MOV	964 Velenje	PSO Gorica	61,73	100 %		C/II.04	Stanovanje s pokritim parkiriščem kom 2	87.846,59
59.	MOV	964 Velenje	PSO Gorica	56,51	100 %		C/II.05	Stanovanje s pokritim parkiriščem kom 2	82.069,62
60.	MOV	964 Velenje	PSO Gorica	58,65	100 %		C/II.06	Stanovanje s pokritim parkiriščem kom 2	84.437,96
61.	MOV	964 Velenje	PSO Gorica	61,79	100 %		C/III.07	Stanovanje s pokritim parkiriščem kom 2	87.912,99
62.	MOV	964 Velenje	PSO Gorica	56,53	100 %		C/III.08	Stanovanje s pokritim parkiriščem kom 2	82.091,75
63.	MOV	964 Velenje	PSO Gorica	58,70	100 %		C/III.09	Stanovanje s pokritim parkiriščem kom 2	84.493,29
64.	MOV	964 Velenje	PSO Gorica	61,78	100 %		C/IV.10	Stanovanje s pokritim parkiriščem kom 2	87.896,39
65.	MOV	964 Velenje	PSO Gorica	56,53	100 %		C/IV.11	Stanovanje s pokritim	82.091,75



66.	MOV	964 Velenje	PSO Gorica			58,70	100 %				parkiriščem kom 2	84.493,29
67.	MOV	964 Velenje	PSO Gorica			42,82	100 %			C/IV.12	Stanovanje s pokritim parkiriščem kom 2	57.151,13
68.	MOV	964 Velenje	PSO Gorica			49,81	100 %			G/P.01	Stanovanje s pokritim parkiriščem kom 1	64.893,60
69.	MOV	964 Velenje	PSO Gorica			49,80	100 %			G/P.02	Stanovanje s pokritim parkiriščem kom 1	64.874,79
70.	MOV	964 Velenje	PSO Gorica			50,32	100 %			G/P.03	Stanovanje s pokritim parkiriščem kom 2	75.218,04
71.	MOV	964 Velenje	PSO Gorica			50,38	100 %			G/P.04	Stanovanje s pokritim parkiriščem kom 2	75.281,12
72.	MOV	964 Velenje	PSO Gorica			43,30	100 %			G/P.05	Stanovanje s pokritim parkiriščem kom 1	57.687,88
73.	MOV	964 Velenje	PSO Gorica			40,69	100 %			G/P.06	Stanovanje s pokritim parkiriščem kom 1	54.793,86
74.	MOV	964 Velenje	PSO Gorica			47,63	100 %			G/I.07	Stanovanje s pokritim parkiriščem kom 1	62.474,35
75.	MOV	964 Velenje	PSO Gorica			47,84	100 %			G/I.08	Stanovanje s pokritim parkiriščem kom 1	62.706,76





76.	MOV	964 Velenje	PSO Gorica	48,37	100 %			G/I.10	Stanovanje s pokritim parkiriščem kom 2	73.061,08
77.	MOV	964 Velenje	PSO Gorica	43,29	100 %			H/P.01	Stanovanje s pokritim parkiriščem kom 1	57.668,51
78.	MOV	964 Velenje	PSO Gorica	50,40	100 %			H/P.02	Stanovanje s pokritim parkiriščem kom 2	75.306,02
79.	MOV	964 Velenje	PSO Gorica	50,29	100 %			H/P.03	Stanovanje s pokritim parkiriščem kom 2	75.187,60
80.	MOV	964 Velenje	PSO Gorica	47,33	100 %			H/P.04	Stanovanje s pokritim parkiriščem kom 1	62.145,66
81.	MOV	964 Velenje	PSO Gorica	39,99	100 %			H/P.05	Stanovanje s pokritim parkiriščem kom 1	54.026,91
82.	MOV	964 Velenje	PSO Gorica	37,79	100 %			H/P.06	Stanovanje s pokritim parkiriščem kom 1	51.581,66
83.	MOV	964 Velenje	PSO Gorica	41,19	100 %			H/I.07	Stanovanje s pokritim parkiriščem kom 1	55.349,97
84.	MOV	964 Velenje	PSO Gorica	48,16	100 %			H/I.08	Stanovanje s pokritim parkiriščem kom 2	72.828,67
85.	MOV	964 Velenje	PSO Gorica	48,37	100 %			H/I.09	Stanovanje s pokritim parkiriščem kom 2	73.061,08
86.	MOV	964 Velenje	PSO Gorica	45,53	100 %			H/I.10	Stanovanje s pokritim	60.155,82



87.	MOV	964 Velenje	PSO Gorica	39,18	100 %					parkiriščem kom 1	53.128,27
88.	MOV	964 Velenje	PSO Gorica	35,71	100 %					Stanovanje s pokritim parkiriščem kom 1	49.282,49
89.	MOV	964 Velenje	PSO Gorica	40,99	100 %					Stanovanje s pokritim parkiriščem kom 1	55.128,63
90.	MOV	964 Velenje	PSO Gorica	48,16	100 %					Stanovanje s pokritim parkiriščem kom 1	63.063,67
91.	MOV	964 Velenje	PSO Gorica	48,34	100 %					Stanovanje s pokritim parkiriščem kom 2	73.027,88
92.	MOV	964 Velenje	PSO Gorica	45,50	100 %					Stanovanje s pokritim parkiriščem kom 1	60.122,62
93.	MOV	964 Velenje	PSO Gorica	39,18	100 %					Stanovanje s pokritim parkiriščem kom 1	53.128,27
94.	MOV	964 Velenje	PSO Gorica	35,71	100 %					Stanovanje s pokritim parkiriščem kom 1	49.282,49
95.	MOV	964 Velenje	PSO Gorica	41,19	100 %					Stanovanje s pokritim parkiriščem kom 1	55.349,97
96.	MOV	964 Velenje	PSO Gorica	48,16	100 %					Stanovanje s pokritim parkiriščem kom 1	63.063,67



97.	MOV	964 Velenje	PSO Gorica		48,34	100 %		H/III.21	Stanovanje s pokritim parkiriščem kom 2	73.027,88
98.	MOV	964 Velenje	PSO Gorica		45,50	100 %		H/III.22	Stanovanje s pokritim parkiriščem kom 1	60.122,62
99.	MOV	964 Velenje	PSO Gorica		39,18	100 %		H/III.23	Stanovanje s pokritim parkiriščem kom 1	53.128,27
100.	MOV	964 Velenje	PSO Gorica		35,71	100 %		H/III.24	Stanovanje s pokritim parkiriščem kom 1	49.282,49
<b>SKUPAJ</b>									65 stanovanj in 98 parkirišč	<b>4.573.139,92</b>



**PRILOGA 2**

Načrt pridobivanja nepremičnega premoženja občine v letu 2010 predstavlja preglednica B: »Načrt pridobivanja nepremičnega premoženja občine za leto 2010«. Preglednica B: Načrt pridobivanja nepremičnega premoženja občine za leto 2010 (Uradni vestnik Mo Velenje, št. 18/08, 4/10, 6/10 in 10/10)

2010-Stavbe ali stavbe z deli stavb							
Zap.št.	Šifra in katastrska občina	Opis predmeta nakupa	Vrsta rabe in velikost	Številka stavbe	Številka dela stavbe	Druge opombe	Orientacijska vrednost v €
33.	964 - Velenje	152 parkirnih mest v kletni etaži poslovnega objekta – trgovski center TC 3 v Velenju	pokrita parkirna mesta v skupni neto površini 8.584,07 m <sup>2</sup> brez komunikacijskih površin	-	-	-	1.240.320,00 EUR z DDV (8.160,00 EUR na parkirno mesto z DDV)
<b>SKUPAJ</b>							<b>4.346.921,65</b>
2010-Zemljišča s stavbami							
Zap.št.	Šifra in katastrska občina	Opis predmeta nakupa	Vrsta rabe in velikost	Številka stavbe	Številka dela stavbe	Druge opombe	Orientacijska vrednost v €
35.	964 - Velenje	Stanovanjska hiša z zemljiščem	212,92 m <sup>2</sup> objekt K + P * M ter dvorišče v izmeri 87 m <sup>2</sup>	1966	1. E	Ljubljanska 1 a, Velenje	215.000, 00
<b>SKUPAJ</b>							<b>327.410,59</b>



Svet Mestne občine Velenje je na podlagi Zakon o graditvi objektov ZGO-1-UPB1 (Uradni list RS, št. 102/04, 92/05-ZJC-B, 111/05-Odl.US, 93/05-ZVMS, 120/06-Odl.US in 126/07-ZGO-1B), Odloka o nadomestilu za uporabo stavbnega zemljišča (Uradni vestnik Mestne občine Velenje št. 15/2006 in 22/08) in 24. člena Statuta Mestne občine Velenje (Uradni vestnik Mestne občine Velenje, št. 15/06, 26/07 in 18/08) na 32. seji dne 29. 6. 2010 sprejel

## SKLEP

### *o vrednosti točke za izračun nadomestila za uporabo stavbnega zemljišča na območju Mestne občine Velenje za leti 2011 in 2012*

1

S tem sklepom Svet Mestne občine Velenje določa vrednost točke za izračun nadomestila za uporabo stavbnega zemljišča na območju Mestne občine Velenje za leti 2011 in 2012.

Vrednost točke znaša:

	<b>2011(€)</b>	<b>2012 (€)</b>
za gospodarstvo in negospodarstvo	0,0005869726	0,0005928423
za površine deponije premoga, pepela in produktov odžvepljevanja	0,0007448925	0,0007523414
za gospodinjstva, šolstvo, zdravstvo, kultura, sociala, šport	0,0003718867	0,0003756055

Za nezazidana stavbna zemljišča se vrednost točke obračuna kot za gospodinjstvo, šolstvo, zdravstvo, kultura, sociala in šport.

2.

Z dnem uveljavitve tega sklepa preneha veljati sklep o vrednosti točke za izračun nadomestila za uporabo stavbnega zemljišča na območju Mestne občine Velenje (Uradni vestnik Mestne občine Velenje, št. 11/08)

3.

Sklep začne veljati dan po objavi v Uradnem vestniku Mestne občine Velenje, uporablja pa se od 01.01.2011 dalje.

Številka: 423-06-0205/2010

Datum: 30. 6. 2010

Župan Mestne občine Velenje  
**Srečko MEH, s.r.**

Svet Mestne občine Velenje je na podlagi 88. člena Zakona o javnih financah (Uradni list RS, št. 79/99, 124/00, 79/01, 30/02, 56/02-ZJU, 110/02-ZDT-B, 127/06-ZJZP, 14/07-ZSPDPO, 109/08 in 49/09), 10g. člena Zakona o financiranju občin (Uradni list RS, št. 123/06, 101/07 – odl. US in 57/08), 19. člena Odloka o proračunu Mestne občine Velenje za leto 2010 (Uradni vestnik MOV, št. 19/08) in 24. člena Statuta Mestne občine Velenje (UPB-1, Uradni vestnik MOV, št. 15/06, 26/07 in 18/08) na 32. seji, dne 29. 6. 2010, sprejel

## SKLEP

### *o soglasju k zadolžitvi Zavoda Energetska agencija za Savinjsko, Šaleško in Koroško v letu 2010*

1. člen

Svet Mestne občine Velenje izdaja soglasje k zadolžitvi Zavoda Energetska agencija za Savinjsko, Šaleško in Koroško, s sedežem v Velenju, Koroška cesta 37/a do višine 348.000 EUR za gradnjo dveh mikro fotovoltaičnih elektrarn, moči 2 x 49kW, na strehah OŠ Livada in OŠ Gustava Šiliha, pri čemer višina anuitete v posameznem letu odplačila ne sme preseči 50.000 EUR.

2. člen

Ta sklep začne veljati naslednji dan po objavi v Uradnem vestniku Mestne občine Velenje.

Številka: 414-12-0001/2010-440

Datum: 30. 6. 2010

Župan Mestne občine Velenje  
**Srečko MEH, s.r.**



Svet Mestne občine Velenje je na podlagi drugega odstavka 17. člena Zakona v vrtcih (ZVrt – UPB2 – Uradni list RS, št. 100/2005, 25/2008 in 36/2010) in 24. člena statuta Mestne občine Velenje (UPB – 1 – Uradni vestnik Mestne občine Velenje, št. 15/2006, 26/2007 in 18/08), na svoji 32. seji, dne 29. 6. 2010 sprejel naslednji

## SKLEP

### *o določitvi fleksibilnega normativa v oddelkih Vrtca Velenje za šolsko leto 2010/2011*

I.

V šolskem letu 2010/2011 pomeni določitev o fleksibilnem normativu povečanje števila otrok v oddelku za največ dva otroka, glede na število otrok v oddelku.

II.

Ta sklep začne veljati naslednji dan po objavi v Uradnem vestniku Mestne občine Velenje, fleksibilni normativ pa se začne uporabljati od 01.09.2010 dalje.

Številka: 640-01-0007/2004-530

Datum: 30. 6. 2010

Župan Mestne občine Velenje  
**Srečko MEH, s.r.**

Svet Mestne občine Velenje je na podlagi četrtega odstavka 34. člena Pravilnika o normativih in kadrovskih pogojih za opravljanje dejavnosti predšolske vzgoje (Uradni list RS, št. 75/2005, 82/2005, 76/2008, 77/2009 in 102/2009) in 24. člena statuta Mestne občine Velenje (UPB – 1 – Uradni vestnik Mestne občine Velenje, št. 15/2006, 26/2007 in 18/2008), na svoji 32. seji, dne 29. 6. 2010 sprejel naslednji

## SKLEP

### *o določitvi nižjega normativa v oddelku enote Cirkovce Vrtca Velenje za šolsko leto 2010/2011*

I.

V šolskem letu 2010/2011 se določi v oddelku enote Cirkovce Vrtca Velenje nižji normativ števila otrok, kot je zakonsko predvideno. V oddelek enote Cirkovce Vrtca Velenje je lahko v šolskem letu 2010/2011 vključenih najmanj 6 otrok.

II.

Ta sklep začne veljati naslednji dan po objavi v Uradnem vestniku Mestne občine Velenje, nižji normativ pa se začne uporabljati od 01.09.2010 dalje.

Številka: 640-01-0004/2007-530

Datum: 30. 6. 2010

Župan Mestne občine Velenje  
**Srečko MEH, s.r.**

Svet Mestne občine Velenje je na podlagi 19. člena Pravilnika o normativih in minimalnih tehničnih pogojih za prostor in opremo vrtca (Ur.l.RS, št. 73/00, 75/05, 33/08, 126/08), 10. člena Pravilnika o spremembah in dopolnitvah Pravilnika o normativih in minimalnih tehničnih pogojih za prostor in opremo vrtca (Ur.l.RS, št. 47/2010) in 139. člena statuta Mestne občine Velenje (Uradni vestnik Mestne občine Velenje, št. 15/2006-UPB1, 26/2007 in 18/2008), na svoji 32. seji, dne 29. 6. 2010 sprejel naslednji

## SKLEP

### *o uporabi manjše notranje igralne površine na otroka v Vrtcu Velenje za šolsko leto 2010/2011*

I.

V šolskem letu 2010/2011 se določi v Vrtcu Velenje uporaba manjše notranje igralne površine na otroka, kot je zakonsko določeno v 19. členu Pravilnika o normativih in minimalnih tehničnih pogojih za prostor in opremo vrtca (Ur.l.RS, št. 73/00, 75/05, 33/08, 126/08).

Spremembe in dopolnitve Pravilnika o normativih in minimalnih tehničnih pogojih za prostor in opremo vrtca (Ur.l.RS, št. 47/2010) dajejo občini, ustanoviteljici vrtca, možnost, da vrtec lahko uporabi manjšo notranjo igralno površino na otroka, kot to določa 19. člen Pravilnika o normativih in minimalnih tehničnih pogojih za prostor in opremo vrtca.

II.

Ta sklep začne veljati naslednji dan po objavi v Uradnem vestniku Mestne občine Velenje, manjša notranja igralna površina na otroka določena v tem sklepu, pa se začne uporabljati ob izdaji soglasja ministra od 1.9.2010 dalje.

Številka: 641-01-0001/2003-530

Datum: 30. 6. 2010

Župan Mestne občine Velenje  
**Srečko MEH, s.r.**

Svet Mestne občine Velenje je na podlagi 20., 20. a, 20. b, 20. c, 20. č in 20. d člena Zakona o vrtcih (Uradni list RS, št. 100/05 – UPB-2 in 25/08) in 24. člena Statuta Mestne občine Velenje (Uradni vestnik MO Velenje, št. 15/06 – UPB-1, 26/07 in 18/08) na 32. seji, dne 29. 6. 2010 sprejel

## PRAVILNIK

### *o spremembah in dopolnitvah Pravilnika o sprejemu otrok v Vrtec Velenje*

#### I. SPLOŠNE DOLOČBE

1. člen

7. člen pravilnika se spremeni tako, da se glasi:

"(sestava Komisije za sprejem otrok, v nadaljevanju komisija)

Komisija je sestavljena iz treh članov. V komisiji morajo biti:

- en predstavnik ustanovitelja v svetu zavoda
- en predstavnik strokovnih delavcev zavoda, ki ga imenuje





- ravnatelj  
- en predstavnik staršev v svetu zavoda.”

### 2. člen

Prvi odstavek 8. člena pravilnika se spremeni tako, da se glasi:

„(mandat članov komisije)

Člani komisije so imenovani za dobo enega leta in so lahko ponovno imenovani.”

## II. PREHODNE IN KONČNE DOLOČBE

### 3. člen

Ta pravilnik objavi vrtec na oglasnih deskah posameznih enot in na svoji spletni strani.

### 4. člen

Te spremembe in dopolnitve pravilnika začnejo veljati naslednji dan po objavi v Uradnem vestniku Mestne občine Velenje.

Številka: 015-03-0001/2010

Datum: 30. 6. 2010

Župan Mestne občine Velenje  
**Srečko MEH, s.r.**

*Na podlagi 7. člena Odloka o javnozasebnem partnerstvu na področju ravnanja z odpadki (Uradni vestnik Mestne občine Velenje, št. 11/2008, 12/2008, 20/2009 in 21/2009, Uradni list Občine Šoštanj 7/08, 12/2008 in 6/2009), 24. člena Statuta Mestne občine Velenje (UPB-1, Uradni vestnik Mestne občine Velenje, št. 15/2006, 26/2007 in 18/2008), 16. člena Statuta Občine Šoštanj (UPB-2, Uradni list Občine Šoštanj, št. 14/2008) in 16. člena Statuta Občine Šmartno ob Paki (Uradni vestnik MO Velenje, št. 13/2006) so: Svet MO Velenje na svoji 32. seji 29. 6. 2010 dne Svet Občine Šoštanj na svoji 31. redni seji dne 30.6.2010 in Svet Občine Šmartno ob Paki na svoji 27. seji dne 28.6.2010 sprejeli*

## **TEHNIČNI PRAVILNIK** ***o spremembah in dopolnitvah Tehničnega*** ***pravilnika ravnanja z odpadki*** ***v Mestni občini Velenje, občini Šoštanj in*** ***občini Šmartno ob Paki***

### 1. člen

V Tehničnem pravilniku ravnanja z odpadki v Mestni občini Velenje, Občini Šoštanj in Občini Šmartno ob Paki (Uradni vestnik MO Velenje, št. 20/2009, 21/2009 in 9/2010, Uradni list Občine Šoštanj, št. 6/2009 in 4/2010) se v peti alineji prvega odstavka 5. člena besedilo v oklepaju: »biorazgradljivi in organski kuhinjski« nadomesti z besedilom v oklepaju »biološko razgradljivi kuhinjski odpadki in zeleni vrtni odpad«.

### 2. člen

12. člen se spremeni tako, da se glasi:

»Povzročitelj odpadkov iz gospodinjstva mora hišno kompostirati biološko razgradljive kuhinjske odpadke, ki se uvrščajo na klasifikacijski seznam odpadkov pod številko 200108 in zeleni vrtni odpad, ki se uvršča na klasifikacijski seznam odpadkov pod številko 200201 (v nadaljevanju biološki odpadki), v hišnem kompostniku. Hišno kompostiranje

bioloških odpadkov se izvaja na vrtu, ki pripada posameznemu gospodinjstvu ali večstanovanjski stavbi z vrtom, če se tako pridobljeni kompost uporabi na zemljišču, ki ga povzročitelj iz gospodinjstva poseduje.

Povzročitelj komunalnih odpadkov iz gospodinjstva v individualni gradnji, ki ne želi hišno kompostirati zbira biološke odpadke v vodotesnem zabojniku ali posodi- rjave barve, ki ga zagotovi izvajalec gospodarske javne službe zbiranja in prevoza odpadkov in jih proti plačilu prepušča na prevzemnem mestu, ki ga določita v dogovoru z izvajalcem gospodarske javne službe.

Vsi povzročitelji, ki nimajo možnosti hišnega kompostiranja (vse večstanovanjske stavbe s 4 in več stanovanji) morajo biološke odpadke zbirati ločeno in jih ločeno prepuščati v vodotesnem zabojniku ali posodi- rjave barve, ki ga zagotovi izvajalec gospodarske javne službe zbiranja in prevoza odpadkov in jih proti plačilu prepušča na prevzemnem mestu, ki ga določita v dogovoru z izvajalcem gospodarske javne službe.

Gospodinjstva v individualni gradnji se lahko odločijo, da bodo prepustila samo del bioloških odpadkov (npr. olupke agrumov, banan, okuženo zelenjavo, ipd.) in se lahko pisno dogovorijo za manjši zabojnik ali posodo - rjave barve, ki ga zagotovi izvajalec gospodarske javne službe zbiranja in prevoza odpadkov in jih proti plačilu prepušča na prevzemnem mestu, ki ga določita v dogovoru z izvajalcem gospodarske javne službe.

Obseg ravnanja z biološkimi odpadki, ki jih zagotavlja izvajalec gospodarske javne službe je:

- zbiranje in prevzemanje bioloških odpadkov na prevzemnem mestu;
- odvoz in oddajanje prevzetih bioloških odpadkov v predelavo;
- nabava in vzdrževanje vodotesnih zabojnikov ali posod za biološke odpadke;
- nabava in vzdrževanje vozil za prevoz bioloških odpadkov;
- nabava in vzdrževanje opreme za pranje in razkuževanje vodotesnih zabojnikov ali posod za biološke odpadke;
- tehtanje vsake pošiljke, prekladanje in prevoz do regijskega centra;
- obračun storitve zbiranja in prevoza ter predelave bioloških odpadkov;
- zagotavljanje evidenc ter poročanje o zbranih in predelanih bioloških odpadkih po predpisih o ravnanju in odlaganju odpadkov, vključno z evidenco gospodinjstev, ki hišno kompostirajo;
- da se pri gospodinjstvih, kjer je organizirano ločeno zbiranje bioloških odpadkov, ti odpadki zbirajo v vodotesnih rjavih zabojnikih ali posodah in prevažajo z vozili, opremljenimi za prevoz bioloških odpadkov, tako da se odpadki ne izpuščajo v okolje in da ne povzročajo emisije vonjav,
- čiščenje in razkuževanje vodotesnih zabojnikov in posod za shranjevanje ter vozil, s katerimi zagotavlja prevažanje bioloških odpadkov,
- zagotavljanje ločenega prevzema bioloških odpadkov iz gostinstva, ter
- vsakih šest mesecev na krajevno običajen način obveščanje povzročiteljev o:
  - a) namenu in ciljih izvajanja predpisanega ravnanja z



- biološkimi odpadki,
- b) prepovedi mešanja bioloških odpadkov z drugimi komunalnimi odpadki,
- c) varni in neškodljivi ločeni hrambi bioloških odpadkov, pred prepuščanjem ali kompostiranjem,
- d) minimalnih zahtevah za pravilno hišno kompostiranje in
- e) načinu in pogojih prepuščanja bioloških odpadkov iz gospodinjstev.

Minimalne zahteve, ki morajo biti izpolnjene za hišno kompostiranje:

1. Odpadki, primerni za kompostiranje:

a) Zeleni vrtni odpad, zlasti:

- odpadno vejevje,
- trava,
- listje,
- stara zemlja lončnic,
- rože,
- plevel,
- gnilo sadje,
- stelja malih rastlinojedih živali,
- lesni pepel;

b) Kuhinjski odpadki, zlasti:

- zelenjavni in sadni odpadki vseh vrst,
- jajčne lupine,
- kavna usedlina,
- filter vrečke,
- pokvarjeni prehrambeni izdelki,
- kuhani ostanki hrane,
- papirnati robčki, brisače in papirnate vrečke.

2. Odpadki, ki niso primerni za kompostiranje, so vsi odpadki, ki se v okolju ne razgradijo, poslabšajo kakovost komposta in vsebujejo nevarne snovi:

- plastika,
- steklo,
- kovine,
- keramika,
- kosti,
- maščobe,
- ostanki tekstila,
- vsebina vrečk za sesalce,
- zdravila,
- oblanci in žagovina obdelanega lesa,
- mačji in pasji iztrebki,
- plenice.

3. Postavitev hišnega kompostnika:

Za postavitev hišnega kompostnika na vrtu izberemo polsenčen ali senčen prostor, zavarovan pred vetrom in lahko dostopen. Hišni kompostnik naj ima neposreden stik s tlemi in naj bo z vseh strani primerno prezračen. Postavi se ga tako, da ne povzroča motenj (npr. smrad) na sosednjih zemljiščih.

Ta osnovna pravila so primerna za vse običajne sisteme, ne glede na to ali so odprti iz lesa ali žičnati ali pa plastični zaprti hišni kompostniki.

4. Tehnika pravilnega hišnega kompostiranja:

Hišni kompostnik mora imeti neposreden stik s tlemi. Osnovna plast zdrobljenih vej poskrbi za dobro zračenje od spodaj in preprečuje zastajanje vode. Za optimalen razkrojni proces je pomembna zadostna ponudba kisika, ki jo dosežemo tako, da se suhi strukturni material (veje in zeleni obrez) in vlažni nestrukturni material (trava, kuhinjski odpadki) vedno med seboj mešajo. Kuhinjske odpadke in ostanke hrane je potrebno takoj prekriti z listjem, zemljo, travo ali rahlo zagrebsti, da preprečimo neprijetne vonjave in ne privabljamo neželenih gostov kot so podgane ali ptiči. V procesu razgradnje, ki poteka pri 50°C–60°C, mikroorganizmi, bakterije in glive proizvajajo humus in hranilne snovi, za kar pa potrebujejo določeno vlago. V času daljše poletne suše je priporočljivo vlaženje kompostnega kupa. Ko je hišni kompostnik poln oziroma po približno pol leta, njegovo vsebino preložimo. S tem ga prezračimo in pospešimo razkroj. Dozorel kompost presejemo s sitom z odprtiniami 15 do 20 mm, preostanek uporabimo za nadaljnji razkroj kot strukturni material.

Povzročitelji večjih količin vrtnih odpadkov so dolžni zeleni odrez prepuščati v zbirnem centru.«4. člen

16. člen se spremeni tako, da se glasi:



## 3. člen

v 15. členu se tabela 1 nadomesti z novo tabelo 1, tako, da se glasi:

**Tabela 1: Informativno število zbiralnic in opremljenost zbiralnic**

Zap. Št.	Število	Število	240 L	660L	SKUPAJ
1	MO Velenje	210 lokacij	381	714	<b>1095</b>
2	Občina Šoštanj	80 lokacij	219	171	<b>390</b>
3	Občina Šmartno ob Paki	40 lokacij	160	24	<b>184</b>
<b>4</b>	<b>S K U P A J</b>		<b>760</b>	<b>909</b>	<b>1.669</b>

»Mešani komunalni odpadki se lahko zbirajo v zabojnikih naslednje velikosti:

- fizične osebe v individualnih hišah: 80 L, 120 L in 240 L posode,
- fizične osebe v blokovni gradnji: 240 L, 660 L in 1100 L posode,
- ostali uporabniki iz 11. člena Odloka o javnozasebnem partnerstvu na področju ravnanja z odpadki: od 80 L do 1100 L volumna, ter kontejnerje 4, 5 in 7 m<sup>3</sup> volumna – po naročilu.

Biološke odpadke se lahko zbira zabojnikih rjave barve:

- fizične osebe v individualnih hišah: 35L, 50L, 80 L, 120 L in 240L posode,
- fizične osebe v blokovni gradnji: 120L, 240 L, 660L, posode,
- ostali uporabniki iz 11. člena Odloka o javnozasebnem partnerstvu na področju ravnanja z odpadki: od 80 L do 660 L volumna, ter kontejnerje 4, 5 in 7 m<sup>3</sup> volumna - po naročilu

Za opravljanje dejavnosti je v prilogi 3 predpisano izhodiščno število posod, ki jih mora zagotoviti koncesionar za vsako vrsto odpadkov posebej.«

## 6. člen

17. člen se spremeni tako, da se glasi:

»Frekvenco zbiranja mešanih komunalnih, bioloških odpadkov, ločeno zbranih frakcij v zbiralnicah, kosovnih odpadkov in nevarnih odpadkov ter urnik delovanja zbirnega centra določi z odredbo župan.«

## 7. člen

Ta pravilnik sprejmejo v enakem besedilu občinski sveti Mestne občine Velenje, Občine Šoštanj in Občine Šmartno ob Paki. Po sprejemu se objavi v uradnem glasilu občine.

Ta pravilnik začne veljati naslednji dan po objavi v zadnjem od uradnih glasil občine.

Številka: 414 – 05 – 0001/2007

Velenje: 30. 6. 2010

MESTNA OBČINA VELENJE  
Župan **Srečko Meh**, s.r.

Številka: 3540-105/2009

Šoštanj:

OBČINA ŠOŠTANJ  
Župan Darko Menih

Številka: 414 – 05 – 0001/2009

Šmartno ob Paki:

OBČINA ŠMARTNO OB PAKI  
Župan Alojz Podgoršek



Seznam prilog:

Priloga 3: Izhodiščno število posod, ki jih mora zagotoviti koncesionar za vsako vrsto odpadkov posebej

Volumen za B100/35L, 50L, 80L, 120L, 240L, 660L/

Volumen za MKO /80L, 120L, 240L, 660L, 900L, 1100L

a) Za MO Velenje

Zap. Št.	POVZROČITELJ	120 L	240 L	660 L	900 L	1100 L	SKUPAJ
1	INDIV. HIŠE	2.660 (vključen vložek 35, 50 ali 80 l)	720	2	2		<b>3.384</b>
2	BLOKI	158	430	538	9	10	<b>1.145</b>
3	LOKALI, OBRT	141	214	143	2	6	<b>506</b>
<b>5</b>	<b>S K U P A J</b>	<b>2.959</b>	<b>1.364</b>	<b>683</b>	<b>13</b>	<b>16</b>	<b>5035</b>

## b) Za občino Šoštanj

Zap. Št.	POVZROČITELJ	120 L	240 L	660 L	900 L	1100 L	SKUPAJ
1	INDIV. HIŠE	1193 (vključen vložek 35, 50 ali 80 l)	234	4			<b>1.431</b>
2	BLOKI	59	149	54	1		<b>263</b>
3	LOKALI, OBRT	42	83	35	5	2	<b>167</b>
<b>5</b>	<b>S K U P A J</b>	<b>1.294</b>	<b>466</b>	<b>93</b>	<b>6</b>	<b>2</b>	<b>1.861</b>

## c) Za občino Šmartno ob Paki

Zap. Št.	POVZROČITELJ	120 L	240 L	660 L	900 L	1100 L	SKUPAJ
1	INDIV. HIŠE	598 (vključen vložek 35, 50 ali 80 l)	141	1			<b>740</b>
2	BLOKI	7	7	6		2	<b>22</b>
3	LOKALI, OBRT	17	26	14			<b>57</b>
<b>5</b>	<b>S K U P A J</b>	<b>622</b>	<b>174</b>	<b>21</b>	<b>0</b>	<b>2</b>	<b>819</b>



Na podlagi 34. člena Odloka o javnozasebnem partnerstvu na področju ravnanja z odpadki (Uradni vestnik Mestne občine Velenje, št. 11/2008, 12/2008, 20/2009 in 21/2009, Uradni list Občine Šoštanj 7/08, 12/2008 in 6/2009), 24. člena Statuta Mestne občine Velenje (UPB-1, Uradni vestnik Mestne občine Velenje, št. 15/2006, 26/2007 in 18/2008), 16. člena Statuta Občine Šoštanj (UPB-2, Uradni list Občine Šoštanj, št. 14/2008) in 16. člena Statuta Občine Šmartno ob Paki (Uradni vestnik MO Velenje, št. 13/2006) so:

Svet MO Velenje na svoji 32. seji 29. 6. 2010 dne

Svet Občine Šoštanj na svoji ..... seji ..... dne

Svet Občine Šmartno ob Paki na svoji ..... seji ..... dne sprejeli

## LETNI PROGRAM

### *za zbiranje odvoz in predelavo odpadkov v Mestni občini velenje za leto 2010*

Predlagani program ima naslednjo vsebino:

1. PRAVNI OKVIRI IZVAJANJA JAVNE SLUŽBE
  2. OPREMLJENOST S POSODAMI
    - 2.1.1. OPREMLJENOST S POSODAMI PO OBSTOJEČEM STANDARDU
    - 2.1.2. OPREMLJENOST S POSODAMI PO NOVEM STANDARDU
    - 2.1.3. OPREMLJENOST S POSODAMI ZA BIOLOŠKE ODPADKE PO NOVEM STANDARDU
  3. FREKVENCA ODSTRANJEVANJA ODPADKOV
    - 3.1.1. FREKVENCA ODVOZA PREOSTANKA ODPADKOV PO OBSTOJEČEM STANDARDU
    - 3.1.2. FREKVENCA ODVOZA PREOSTANKA ODPADKOV PO NOVEM STANDARDU
  - 3.2. FREKVENCA ODVOZA BIOLOŠKIH ODPADKOV PO NOVEM STANDARDU
  - 3.3. FREKVENCA ODVOZA LOČENO ZBRANIH FRAKCIJ PO OBSTOJEČEM STANDARDU
    - 3.3.1. FREKVENCA ODVOZA LOČENO ZBRANIH FRAKCIJ PO NOVEM STANDARDU
  - 3.4. FREKVENCA ODVOZA KOSOVNIH ODPADKOV
  4. NAČIN PREVZEMANJ
    - 4.1. NAČIN PREVZEMANJA PREOSTANKA KOMUNALNIH ODPADKOV
    - 4.2. NAČIN PREVZEMANJA BIOLOŠKIH ODPADKOV PO NOVEM STANDARDU
    - 4.3. NAČIN PREVZEMANJA LOČENO ZBRANIH FRAKCIJ
    - 4.4. NAČIN PREVZEMANJA KOSOVNIH ODPADKOV
    - 4.5. NAČIN PREVZEMANJA ODPADKOV V ZBIRNEM CENTRU
    - 4.6. NAČIN PREVZEMANJA NEVARNIH ODPADKOV S PREMIČNIMI ZBIRALNICAMI
  5. ODDAJA ODPADKOV
    - 5.1.1. ODDAJA PREOSTANKA ODPADKOV DO 31.12.2009
    - 5.1.2. ODDAJA PREOSTANKA ODPADKOV PO 1.1.2010
  - 5.2. ODDAJA BIOLOŠKIH ODPADKOV PO NOVEM STANDARDU
  - 5.3. ODDAJA LOČENO ZBRANIH FRAKCIJ
  - 5.4. ODDAJA KOSOVNIH ODPADKOV PRI AKCIJSKIH ZBIRANJIH
  - 5.5. ODDAJA NEVARNIH ODPADKOV PRI AKCIJSKIH ZBIRANJIH
6. DELOVNA OPREMA
    - 6.1. OPIS DELOVNE OPREME ZA PREVZEMANJE OSTALIH IN BIOLOŠKIH ODPADKOV
    - 6.2. OPIS DELOVNE OPREME ZA PREVZEMANJE LOČENO ZBRANIH FRAKCIJ
    - 6.3. OPIS DELOVNE OPREME ZA PREVZEMANJE KOSOVNIH ODPADKOV
    - 6.4. OPIS OPREME ZA ZAČASNO SKLADIŠČENJE NEVARNIH ODPADKOV
  7. PODATKI
    - 7.1. PODATKI O ZBRANIH KOLIČINAH ODPADKOV
    - 7.2. PODATKI O NAČRTOVANIH LETNIH KOLIČINAH ODPADKOV
    - 7.3. PODATKI O ŠTEVILU ZBIRALNIC IN NAMEŠČENIH POSODAH
    - 7.4. PODATKI O ZBRANIH KOLIČINAH LOČENO ZBRANIH FRAKCIJ
    - 7.5. PODATKI O ZBRANIH KOLIČINAH NEVARNIH ODPADKOV
  8. NAČRT OPREMLJANJA OBSTOJEČIH ZBIRALNIC
  9. NABAVA POSOD IN TIPIZIRANIH VREČK PO LETNEM PLANU
    - 9.1. NABAVA IN ZAMENJAVA POSOD
    - 9.2. NABAVA IN PRODAJA TIPIZIRANIH VREČK
  10. OBVEŠČANJE UPORABNIKOV JAVNE SLUŽBE
  11. STRATEŠKE USMERITVE V LETU 2010
  12. ODNOSI S POVZROČITELJI ODPADKOV
  13. ZAVAROVANJA IN ŠKODNI PRIMERI
  14. TABELARIČNI PRIKAZ AKTIVNOSTI PO POSAMEZNIH VOZILIH IN ZBIRANJIH
  15. CENE STORITEV
    - 15.1. OBSTOJEČE CENE STORITEV
    - 15.2. NOVE CENE STORITEV



- 15.3 CENIK ODVOZA LOČENO ZBRANIH FRAKCIJ
- 16. UREDITEV ZBIRNEGA CENTRA
- 16.1. UREDITEV DODATNEGA ZBIRNEGA CENTRA
- 17. SERVIS POSOD
- 18. IZRAČUN LASTNE CENE
- 19. KALKULACIJA STROŠKOV GJS RO ZA MESTNO OBČINO VELENJE
- 20. ČASOVNI RAZPREDI
- 20.1. ČASOVNI RAZPORED PREVZEMANJA PREOSTANKA KOMUNALNIH ODPADKOV
- 20.2. ČASOVNI RAZPORED PREVZEMANJA BIOLOŠKIH ODPADKOV
- 20.3. ČASOVNI RAZPORED ZBIRANJA KOSOVNIH ODPADKOV
- 20.4. ČASOVNI RAZPORED AKCIJSKEGA ZBIRANJA NEVARNIH ODPADKOV
- 20.5. ČASOVNI RAZPORED SPOMLADANSKEGA ČIŠČENJA
- 21. ZAKLJUČEK
- PRILOGA 1 - URNIK ODVOZA PREOSTANKA KOMUNALNIH ODPADKOV
- PRILOGA 2 - URNIK ODVOZA BIOLOŠKO RAZGRADLJIVIH ODPADKOV
- PRILOGA 3 - URNIK ODVOZA KOSOVNIH ODPADKOV
- PRILOGA 4 - URNIK ODVOZA NEVARNIH ODPADKOV
- PRILOGA 5 - URNIK ODVOZA LOČENO ZBRANIH FRAKCIJ

## 1. PRAVNI OKVIRI IZVAJANJA JAVNE SLUŽBE

Izvajanje službe ravnanja z odpadki (zbiranje, odvoz in predelavo) smo prevzeli in jo izvajamo na podlagi :

- Zakon o lokalni samoupravi (ZLS-UPB2, Ur. L. RS, št. 94/07) in ZLS-O (Ur. L. RS, št. 76/2008)
- Zakon o varstvu okolja (ZVO-1-UPB1, Ur. L. RS, št. 39/2006 in 70/2008) in (ZVO-1B, Ur. L., RS št. 70/2008)
- Zakon o gospodarskih javnih službah (ZGJS, Ur. L. RS, št. 32/1993, 30/1998-ZZLPP0 in 127/2006-ZJZP)
- Zakon o javno zasebnem partnerstvu (ZJZP, Ur. L. RS, št.127/2006)
- Zakon o prekrških ( ZP-1-UPB4, Ur. L. RS, št. 3/2007)
- Resolucija o nacionalnem programu varstva okolja 2005-2012 (ReNPVP, Ur. L. RS, št. 2/2006)
- Operativni program odstranjevanja odpadkov s ciljem zmanjšanja količin odloženih biorazgradljivih odpadkov za obdobje od 2009 do konca leta 2013
- Uredba o ravnanju z odpadki ( Ur. I. RS, št. 34/2008)
- Uredba o ravnanju z embalažo in odpadno embalažo (Ur. L. RS, št. 84/2006, 106/2006 in 110/2007)
- Uredba o ravnanju z odpadno električno in elektronsko opremo ( Ur. L. RS, št. 107/2006)
- Uredba o ravnanju u odpadnimi jedilnimi olji in mastmi (Ur. L. RS, št. 70/2008)
- Odredba o ravnanju z ločeno zbranimi frakcijami pri opravljanju javne službe ravnanja s komunalnimi odpadki (Ur. I. RS, št.: 21/2001),
- Uredba o ravnanju z biološko razgradljivimi kuhinjskimi odpadki (UR. I. RS, št. 68/2008)
- Uredba o ravnanju z odpadnimi nagrobnimi svečami (Ur. L. RS, št. 78/2008)
- Uredba o ravnanju z baterijami in akumulatorji ter odpadnimi baterijami in akumulatorji (Ur. L. RS, št. 78/2008)
- Uredba o okoljski dajatvi za onesnaževanje okolja zaradi odlaganja odpadkov (Ur. L. št. 129/2004, 68/2005, 28/2006, 132/2006, 71/2007 in 85/2008)
- Odlok o javnozasebnem partnerstvu na področju ravnanja z odpadki (Uradni vestnik Mestne občine Velenje, št. 11/2008, v nadaljevanju Odlok)
- Statut Mestne občine Velenje (UPB-1, uradni vestnik MOV št. 15/2006, 26/2007 in 18/2008)
- Koncesijska pogodba za izvajanje lokalnih gospodarskih javnih služb in koncesije gradnje
- Podizvajalska pogodba za izvajanje lokalnih gospodarskih javnih služb zbiranja in prevoza komunalnih odpadkov ter odlaganja ostankov predelave ali odstranjevanja komunalnih odpadkov in gradnje področnega centra za ravnanje z odpadki
- Pravilnik o metodologiji za oblikovanje cen storitev obveznih občinskih gospodarskih javnih služb varstva okolja (UR. I. RS, št. 63/09)

Letni program ravnanja s komunalnimi odpadki v mestni občini Velenje za leto 2010 je izdelan v skladu z 9. členom odloka o javnozasebnem partnerstvu na področju ravnanja z odpadki ( Uradni vestnik MOV št. 11/2008).





## 2. OPREMLJENOST S POSODAMI

## 2.1.1. OPREMLJENOST S POSODAMI PO OBSTOJEČEM STANDARDU

Do 31.12.2009 smo imeli skladno s pogodbenimi obveznostmi v MO Velenje 6.102 standardnih posod, od tega 3.416 posod v zasebnih individualnih hišah za ostanek odpadkov (120 l, 240 l, 700 l), 1.283 posod v stanovanjskih blokih, 536 posod v lokalih in industriji ter 867 posod v zbiralnicah. V skladišču imamo 750 posod za biološke odpadke, ki so bile odstranjene zaradičasne spremembe standarda.

Zelo oddaljenim posamičnim gospodinjstvom kjer ni bil možen strojni prevzem smo proti plačilu zagotavljali črne vrečke.

Z/š	POVZROČITELJ	Število	Hiš	Prebiv.	120 l	240 l	700 l	900 l	1100 l	SKUPAJ
1	2	3	4	5	6	7	8	9	10	11
1	INDIV. HIŠE	25 naselij	3.263	11.350	2592	814	10	0	0	3416
2	BLOKI	428 vhodov	365	16597	91	660	524	0	8	1283
3	LOKALI, OBRT	377 kupcev	/	/	136	227	162	3	8	536
4	ZBIRALNICE	161 lokacij	/	/	0	504	363	0	0	867
5	<b>SKUPAJ</b>		<b>3.597</b>	<b>28.910</b>	<b>2819</b>	<b>2205</b>	<b>1059</b>	<b>3</b>	<b>16</b>	<b>6102</b>

Tabela 1: Preglednica opremljenosti do 31.12.2009

## 2.1.2. OPREMLJENOST S POSODAMI PO NOVEM STANDARDU

Skladno s pridobitvijo Koncesijske pogodbe za izvajanje lokalnih gospodarskih javnih služb in koncesije gradnje in odlokom o javno zasebnem partnerstvu ter operativnim programom odstranjevanja odpadkov bomo imeli s 01.03.2010 za ostanek odpadkov nameščenih skupno 6.120 standardnih posod, od tega 3.416 posod v zasebnih individualnih hišah za ostanek odpadkov (120 l, 240 l, 700 l, 1100 l), 1007 posod v stanovanjskih blokih, 568 posod v lokalih in industriji ter 1129 posod v zbiralnicah.

Število posod pri blokovni gradnji bomo od 1.292 zmanjšali na 1007.

Z/š	POVZROČITELJ	Število	Hiš	Prebiv.	120 l	240 l	700 l	900 l	1100 l	SKUPAJ
1	2	3	4	5	7	9	10	11	12	13
1	INDIV. HIŠE	25 naselij	3.263	11.350	2592	814	10	0	0	3416
2	BLOKI	428 vhodov	365	16597	144	404	459	0	0	1007
3	LOKALI, OBRT	433 kupcev	/	/	104	235	222	0	7	568
4	ZBIRALNICE	215 lokacij	/	/	0	464	665	0	0	1129
5	<b>SKUPAJ</b>		<b>3.597</b>	<b>28.910</b>	<b>2840</b>	<b>1917</b>	<b>1356</b>	<b>0</b>	<b>7</b>	<b>6120</b>

Tabela 2: predvidena preglednica opremljenosti s posodami za preostanek odpadkov po 1.3..2010

## 2.1.3. OPREMLJENOST S POSODAMI ZA BIOLOŠKE ODPADKE PO NOVEM STANDARDU

Za izvajanje odvoza biološko razgradljivih odpadkov po 01.03.2010 bomo imeli nameščenih skupno 2.780 standardnih posod, od tega 2.183 posod v zasebnih individualnih hišah (120l), 564 posod v stanovanjskih blokih (120 l, 240 l, 700 l) in 33 posod v lokalih in industriji.



Z/š	POVZROČITELJ	Število	Hiš	Prebiv.	120 l	240 l	700 l	900 l	1100 l	SKUPAJ
1	2	3	4	5	6	7	8	9	10	11
1	INDIV. HIŠE	25 naselij	3.263	11.350	2183	0	0	0	0	2183
2	BLOKI	428 vhodov	365	16597	109	316	139	0	0	564
3	LOKALI, OBRT	433 kupcev	/	/	0	13	20	0	0	33
5	<b>SKUPAJ</b>		<b>3.597</b>	<b>28.910</b>	<b>2292</b>	<b>329</b>	<b>159</b>	<b>0</b>	<b>0</b>	<b>2780</b>

Tabela 3: Predvidena preglednica opremljenosti s posodami za biološke odpadke po 1.3.2010

### 3. FREKVENCA ODSTRANJEVANJA ODPADKOV

#### 3.1.1. FREKVENCA ODVOZA PREOSTANKA ODPADKOV PO OBSTOJEČEM STANDARDU

Odstranjevanje odpadkov oziroma praznjenje posod za ostanek odpadkov (črna posoda) poteka 1 krat, 2-3 krat, 4-5 krat, 8-9 krat mesečno. Posode so ustrezno označene z nalepkami (rdeča nalepka 1x mesečno praznjenje, rumena nalepka 2x mesečno praznjenje posode). Odstranjevanje preostanka odpadkov opravljamo vsak dan, 5 krat v tednu, z 9 vozili.

#### 3.1.2. FREKVENCA ODVOZA PREOSTANKA ODPADKOV PO NOVEM STANDARDU

Praznjenje posod za ostanek odpadkov (črna posoda) se bo po 01.03.2010 pri blokovni gradnji pričelo izvajati 1x tedensko, pri zasebnih gospodinjstvih pa na 14 dni.

### 3.2. FREKVENCA ODVOZA BIOLOŠKIH ODPADKOV PO NOVEM STANDARDU

Prevzem bioloških odpadkov bo potekal po 01.03.2010 1x tedensko pri blokovni in individualni gradnji v poletnem času od 1.4 do 31. 10., in na 14 dni v zimskem času od 1.11. do 30.3. (rjava posoda).

Biološki odpadki se bodo prevzemali na naslednjih področjih: MČ Desni in Levi breg, Staro Velenje, Kavče, Pesje, Stara vas, Konovo, Šalek, Gorica in Podkraj.

Posode bodo ustrezno označene z nalepkami o pravilnem ločevanju.

### 3.3. FREKVENCA ODVOZA LOČENO ZBRANIH FRAKCIJ PO OBSTOJEČEM STANDARDU

Prevzem posameznih frakcij iz zbiralnic v mestnem delu pri blokovni gradnji se izvaja 1x tedensko za papir in plastično embalažo, in 1x mesečno za stekleno in kovinsko embalažo. Prevzem posameznih frakcij iz vseh ostalih zbiralnic v mestnem, primestnem delu in podeželju pa se izvaja 1x mesečno.

#### 3.3.1. FREKVENCA ODVOZA LOČENO ZBRANIH FRAKCIJ PO NOVEM STANDARDU

Prevzem posameznih frakcij iz zbiralnic po 1.3.2010 se bo izvajal v skladu z novim standardom in sicer 2x tedensko, za papir in plastično embalažo, in na 14 dni za stekleno in kovinsko embalažo iz zbiralnic pri večstanovanjskih blokkih. Prevzem posameznih frakcij iz vseh ostalih zbiralnic v mestnem, primestnem delu in podeželju pa na 14 dni.



### 3.4. FREKVENCA ODVOZA KOSOVNIH ODPADKOV

Odstranjevanje kosovnih odpadkov iz gospodinjstev ostaja nespremenjeno v skladu s predpisanim standardom, in sicer 1x letno. Akcijsko zbiranje kosovnih odpadkov za gospodinjstva v stanovanjskih blokih poteka z dnevno postavitvijo kontejnerjev na vnaprej dogovorjeno lokacijo (običajno so to parkirišča) ter njihovo odstranitvijo po 24 urah.

## 4. NAČIN PREVZEMANJ

### 4.1. NAČIN PREVZEMANJA PREOSTANKA KOMUNALNIH ODPADKOV

Na zbirnem mestu, ki je ustrezno urejen prostor v objektu ali bližini objekta na stavbni parceli ali funkcionalnem zemljišču, povzročitelji odlagajo ostanke komunalnih odpadkov v tipizirane posode prostornine 80l, 120 l, 240 l, 700 l, 900 l ter 1100 l.

V skladu s frekvenco odvozov, povzročitelji svoje zbrane preostanke komunalnih odpadkov prepuščajo na odjemnih mestih, od koder jih prevzemamo in odvažamo.

V skladu s predvidenim standardom bomo izvajali enkrat letno pranje (4-10 mesec) posod pri blokovni gradnji in zasebnih gospodinjstvih.



*Prevzemno mesto za ostanek odpadkov*

### 4.2. NAČIN PREVZEMANJA BIOLOŠKIH ODPADKOV PO NOVEM STANDARDU

Biološke odpadke, ki jih bodo povzročitelji odlagali v ustrezno urejenih prostorih v objektih ali izven objektov v tipizirane posode rjave barve, prostornine 120 l, 240 l, 700 l, bomo prav tako kot ostale odpadke prevzemali z odjemnih mest izven objektov v skladu s predvideno frekvenco odvozov. Odvoz bioloških odpadkov bomo pričeli izvajati po 01.03.2010.

V skladu s predvidenim standardom bomo izvajali dvakrat letno pranje (4-10 mesec) posod pri blokovni gradnji in zasebnih gospodinjstvih.

### 4.3. NAČIN PREVZEMANJA LOČENO ZBRANIH FRAKCIJ

Ločeno zbrane frakcije sedaj prevzemamo z enim namenskim smetarskim vozilom v skladu z obstoječim standardom, predvideno frekvenco odvozov in urnikom odvoza. Dnevno so opremljeni z informativnimi tablami tako, da so občani v vsakem trenutku seznanjeni o zbiranju posameznih frakcij.

Z izvajanjem novega standarda po 01.03.2010 bomo v skladu s predvideno frekvenco odvoza vključili še eno dodatno vozilo.



#### 4.4. NAČIN PREVZEMANJA KOSOVNIH ODPADKOV

Kosovni odpadki se bodo kot do sedaj zbirali akcijsko »od vrat do vrat« na vnaprej določenih prevzemnih mestih, kjer bodo povzročitelji komunalnih odpadkov iz objektov v neposredni okolici izvajalcu javne službe te odpadke prepuščali.

Akcijo izvaja podjetje s tremi samonakladalci, in sicer z dvema (2 voznika ter 4 pobiralci) pri zasebnih gospodinjstvih in enim, ki postavlja in odvažja kontejnerje pri blokovni gradnji.



*Prevzemanje kosovnih odpadkov na vnaprej določenih prevzemnih mestih*

Povzročitelje komunalnih odpadkov obvestimo najmanj 7 dni pred prevzemom o časovnem razporedu ter lokacijah prevzemnih mest in ne 14 dni, kot to navaja 18. člen Odredbe o ravnanju z ločeno zbranimi frakcijami pri opravljanju javne službe ravnanja s komunalnimi odpadki. Vzroki so objektivni, saj iz izkušenj vemo, da se obvestila na oglasnih deskah v blokovnih gradnjah ne obdržijo dovolj časa.

#### 4.5. NAČIN PREVZEMANJA ODPADKOV V ZBIRNEM CENTRU

Zbirni center za območje Šaleške doline, torej za mestno občino Velenje, občino Šoštanj in občino Šmartno ob Paki je na področju zaprtega odlagališča nenevarnih odpadkov v Velenju in je po 01.01.2010 v skladu s koncesijsko in podizvajalsko pogodbo v našem upravljanju.

**Delovni čas zbirnega centra do 1.3.2010:**

Ponedeljek, torek, četrtek, petek: od 7:00 do 15:00 ure.

Sreda: od 7:00 do 17:00 ure.

Sobota: od 7:00 do 12:00 ure.

Ob nedeljah in praznikih je zaprto.

**Delovni čas zbirnega centra po 1.3.2010:**

pon-pet. od 7:00 do 18:00 ure in ob sobotah od 8:00 do 13:00 ure.

V zbirnem centru zbiramo naslednje frakcije:

- 20 01 01 Papir in lepenka vseh vrst in velikosti
- 20 01 02 Steklo vseh vrst in velikosti
- 20 01 10 Oblečila
- 20 01 11 Tekstil
- 20 01 25 Odpadna jedilna olja in maščobe

- 20 01 28 Barve, črnila, lepila in smole, ki ne vsebujejo nevarnih snovi
- 20 01 30 Detergenti, ki ne vsebujejo nevarnih snovi
- 20 01 34 Baterije in akumulatorji, ki so ločeni zbrani in niso v skupinah 16 06 01, 16 06 02 in 16 06 03
- 20 01 36 Električna in elektronska oprema, ki ni v skupinah 20 01 21, 20 01 23, 20 01 35
- 20 01 38 Les, ki ne vsebuje nevarnih snovi
- 20 01 39 Plastika
- 20 01 40 Kovine
- 20 03 07 Kosovni odpadki
- 15 01 01 Embalaža iz papirja in Kartona
- 15 01 02 Embalaža iz plastike
- 15 01 03 Embalaža iz lesa
- 15 01 04 Embalaža iz kovine
- 15 01 05 Embalaža iz sestavljenih materialov
- 15 01 07 Embalaža iz stekla
  
- 20 03 01 Mešani komunalni odpadki
- 20 02 01 Biorazgradljivi odpadki



*Zbirni center v Velenju*

V zbirnem centru lahko občani brezplačno oddajo tudi naslednje nevarne odpadke:

- 20 01 13\* Topila (organska in halogenirana topila)
- 20 01 14\* Kisline
- 20 01 15\* Baze
- 20 01 17\* Fotokemikalije
- 20 01 19\* Pesticidi (pesticidi in biocidi)
- 20 01 21\* Fluorescentne cevi in drugi odpadki, ki vsebujejo živo srebro
- 20 01 23\* Oprema, ki vsebuje klorofluorogljike ali klorofluorovodikogljike (hladilniki, zamrzovalniki, toplotne črpalke, in klimatske naprave za uporabo v gospodinjstvih)
- 20 01 26\* Olja in maščobe, ki niso navedeni pod 20 01 25
- 20 01 27\* Barve, črnila, lepila in smole, ki vsebujejo nevarne snovi
- 20 01 29\* Detergenti, ki vsebujejo nevarne snovi
- 20 01 32 Zdravila, ki niso navedena pod 20 01 31
- 20 01 33\* Baterije in akumulatorji, ki v skupinah 1606 01, 16 06 02 in 16 06 03





- 20 01 35\* Oprema, ki ni v skupini 20 01 21 ali 20 01 23 in vsebuje nevarne snovi (TV sprejemniki, radijski sprejemniki, tiskalniki in druga elektronska oprema, ki je v splošni neprofesionalni rabi)
- 20 01 37\* Les, ki vsebuje nevarne snovi
- 15 01 10\* Embalaža, ki vsebuje ostanke nevarnih snovi ali je onesnažena z nevarnimi snovmi
- 15 01 11\* Kovinska embalaža, ki vsebuje nevaren porozni ovoj, kot je azbest in prazne tlačne posode



*Kontejner za nevarne odpadke*

V zbirnem centru lahko občani oddajo tudi gradbene, vendar samo proti plačilu.

Ti odpadki pa so:

- 17 01 01 Beton
- 17 01 02 Opeke
- 17 01 03 Ploščice in keramika
- 17 01 07 Mešanica betona, opek, ploščic in keramike, ki niso navedene pod 17 01 06
- 17 02 01 Les
- 17 02 02 Steklo
- 17 02 03 Plastika
- 17 06 05 \* Gradbeni materiali, ki vsebujejo azbest
- 17 09 04 Mešani gradbeni odpadki

Način prevzema :

Občani lahko odpadke v zbirni center pripeljejo z osebnimi vozili in prikolicami. Pred vstopom v zbirni center sporočijo dispečerju katere odpadke bodo oddali. Če je oddaja brezplačna dispečer v računalniški program zabeleži vrsto in težo odpadka, priimek in naslov občana in iz katere občine prihaja. V kolikor je odpadek plačljiv se prav tako zabeleži priimek in naslov povzročitelja ter vrsta in teža odpadka. Občanu se izroči prejemnica odpadka, ki jo s svojim podpisom potrdi.

Občani morajo sami pod kontrolo našega delavca razvrščati odpadke v posamezne kontejnerje.

Za skladiščenje nevarnih odpadkov imamo v zbirnem centru mobilno skladišče, sicer pa zbrane nevarne odpadke zaradi zniževanja prevoznih stroškov začasno skladiščimo tudi v skladišču nevarnih odpadkov, ki se nahaja na dvorišču podjetja. Ko je zbrana primerna količina jih dostavimo direktno k pooblaščenim predelovalcem oz. odstranjevalcem. Za pravilen prevzem, označevanje in skladiščenje odpadkov poskrbi delavec z ustrezno izobrazbo (ADR, kemik).



Embalaža iz zbirnega centra se prepušča embalažni družbi oz. njenim pogodbenim partnerjem. Stekleno embalažo zbrano v zbirnem centru, odvažamo s smetarskim vozilom na Dinos v Celje. Kovine (20 01 40) in papir (20 01 01) pa odvažamo pogodbenemu partnerju Dinos v Velenju.

Gradbeni odpad, kosovni odpad, lesena embalaža, zeleni odpad (vejevje) in vzmetnice se začasno odlagajo na plato, ki je na prostoru odlagališča nenevarnih odpadkov. Gradbeni odpad se melje in prepušča pooblaščenim odjemalcem oz. predelovalcem, lesena embalaža in zeleni odpad se prav tako melje vendar se odda pogodbenim partnerjem.

V skladu s Pravilnikom o ravnanju z odpadno električno in elektronsko opremo (Ur. list RS, št. 118/04 in 56/2005) se v zbirnem centru zbira odpadna električna in elektronska oprema, ki se prav tako evidentira in prepušča pogodbenemu partnerju.

Ločeno se vodi evidenca o vrsti in količinah oddanih odpadkov od občanov iz zbirnega centra in ločena evidenca o vrstah in količinah oddanih odpadkov iz industrije.

#### 4.6. NAČIN PREVZEMANJA NEVARNIH ODPADKOV S PREMIČNIMI ZBIRALNICAMI

Premična zbiralnica (kombi vozilo) se postavi po urniku na predhodno določeno mesto. Prepuščeni nevarni odpadki se tehtajo, in sicer za vsako klasifikacijsko številko posebej.

Stehtani nevarni odpadki se sortirajo v predpisano embalažo. Vsaka ima svojo nalepko s klasifikacijsko številko.

Akcije potekajo v lastni organizaciji in tehnični izvedbi.

Z zbranimi nevarnimi odpadki se v času zbiranja in prevoza ravna v skladu s postopki iz veljavnih predpisov o ravnanju z nevarnimi snovmi. Odpadki se prevzemajo in prevažajo v skladu z Zakonom o prevozu nevarnega blaga (v nadaljevanju po določilih ADR).

V ta namen imamo tovorno vozilo, ki je ustrezno opremljeno in registrirano po določilih ADR. Prav tako so delavci, ki so direktno udeleženi v akcijah ustrezno strokovno usposobljeni in imajo licence za ravnanje z nevarnimi odpadki.

Za strokovno, pravilno ločevanje odpadkov posamezne skupine ter drugo delo z njimi skrbi pooblaščen varnostni svetovalec za prevoz nevarnega blaga.



*Prevzemanje nevarnih odpadkov s premično zbiralnico*



## 5. ODDAJA ODPADKOV

### 5.1.1. ODDAJA PREOSTANKA ODPADKOV DO 31.12.2009

Mešane komunalne odpadke zbrane s smetarskimi vozili smo do 31.12. 2009 odvažali na Velenjsko odlagališče.

Pripeljane količine na odlagališče so se tehtale in evidentirale na predpisanih evidenčnih listih o ravnanju z odpadki. Na podlagi evidenčnih listov in izdelanega računalniškega programa so se dnevno beležile zbrane količine pripeljane iz posameznih občin.

### 5.1.2. ODDAJA PREOSTANKA ODPADKOV PO 1.1.2010

Preostanek odpadkov iz smetarskih vozil smo pričeli po 01.01.2010 prekladati na prekladalno postajo v okviru zbirnega centra, ki je locirana na področju zaprtega odlagališča nenevarnih odpadkov v Velenju.

Pripeljane količine se tehtajo in računalniško beležijo za vsako občino posebej

Na prekladalni postaji se vsipajo preko stiskalnice v namenske 30 m<sup>3</sup> kontejnerje, od koder se po predhodnem tehtanju odvažajo pogodbenemu partnerju v RCERO Celje.



*Prekladalna postaja*

### 5.2. ODDAJA BIOLOŠKIH ODPADKOV PO NOVEM STANDARDU

Zbrane biološke odpadke iz smetarskih vozil smo po 01.04.2010 pričeli prekladati na prekladalno postajo in sicer tako, da jih vsipamo v namenske 30 m<sup>3</sup> kontejnerje, od koder jih po predhodnem tehtanju in evidentiranju odvažamo pogodbenemu partnerju v RCERO Celje.

### 5.3. ODDAJA LOČENO ZBRANIH FRAKCIJ

Ločeno zbrane frakcije (papir, plastenke, kovine) bomo kot do sedaj še naprej odvažali na dvorišče pogodbenega partnerja DINOS Celje, ENOTA Velenje, kjer jih prebiramo. Dinosu prepuščamo vse zbrane količine.

Zbrano steklo bomo prav tako še naprej odvažali na Dinos v Celje.

#### 5.4. ODDAJA KOSOVNIH ODPADKOV PRI AKCIJSKIH ZBIRANJIH

Vse zbrane kosovne odpadke bomo kot do sedaj odvažali na sortirno dvorišče pogodbenega partnerja Dinos v Velenju, kjer jih presortiramo na posamezne frakcije kot so les, oblazinjeno pohištvo, pločevina..., nevarne odpadke (gume, akumulatorji), opremo (hladilniki, zamrzovalniki, audiovizuelna, računalniška in elektronska oprema), gradbene odpadke ter komunalne odpadke. Sortiran odpadni gradbeni material prevzet od akcij zbiranja kosovnega odpada in spomladanskega čiščenja odvažamo pooblaščenim prevzemnikom.

Prebiranje in sortiranje izvajata dva delavca.

Vse zbrane in sortirane odpadke tehtamo, evidenca pa se vodi na predpisanih evidenčnih listih.

Podobne frakcije, kot so les in oblazinjeno pohištvo po 1.1.2010 začasno skladiščimo na prostorih v okviru zbirnega centra, kjer izvajamo mletje. Zmleti les oddamo pooblaščenemu predelovalcu, medtem, ko zmleto oblazinjeno pohištvo na prekladalni postaji preložimo v namenske kontejnerje in jih odpeljali na RCERO Celje.

Zmlete kosovne odpadke smo v času obratovanja odlagališča odvažali na odlagalno polje deponije.



*Sortirno dvorišče pogodbenega partnerja DINOS Celje, Enota Velenje*

#### 5.5. ODDAJA NEVARNIH ODPADKOV PRI AKCIJSKIH ZBIRANJIH

Pred oddajo zbranih frakcij pooblaščenim predelovalcem, opravljamo dodatno prebiranje, razvrščanje in označevanje ter tehtanje, prav tako pa se vodi količinska evidenca na predpisanih evidenčnih listih za vsako posamezno frakcijo.

Nevarne frakcije oddamo pooblaščenim predelovalcem (gume, akumulatorji, ipd.). Ločeno zbrano električno in elektronsko opremo oddamo pogodbenemu partnerju.

### 6. DELOVNA OPREMA

#### 6.1. OPIS DELOVNE OPREME ZA PREVZEMANJE OSTALIH IN BIOLOŠKIH ODPADKOV

V podjetju imamo 9 smetarskih vozil od katerih so 4 vozila opremljena s pralnimi napravami za pranje posod in bodo poleg zbiranja ostalih odpadkov namenjena predvsem zbiranju biološko razgradljivih odpadkov.

Vozila s pralnimi napravami in tudi ostala imajo izvedeno ustrezno tesnjenje proti izpuščanju izcednih vod.

Ekipe sestavljajo voznik in dva delavca.



## 6.2. OPIS DELOVNE OPREME ZA PREVZEMANJE LOČENO ZBRANIH FRAKCIJ

Prevzem ločeno zbranih frakcij (papir, plastenke, kovine in steklo) sedaj izvajamo z enim namenskim smetarskim vozilom, po predvidenem novem standardu s 1.3.2010 pa smo prevzem pričeli izvajati še z enim dodatnim vozilom katerega bomo prav tako opremili s tablami, da bodo občani lahko v vsakem trenutku seznanjeni o zbiranju posameznih frakcij. Po 18.4.2010 smo pričeli z združenim pobiranjem plastenk in pločevink, glede tako zbranih frakcij s strani družbe Slopak d.o.o. kot prevzemnika ni ovir.



*Obstoječa zbiralnica*

## 6.3. OPIS DELOVNE OPREME ZA PREVZEMANJE KOSOVNIH ODPADKOV

Prevzem kosovnih odpadkov se izvaja z dvema samonakladalcema s kontejnerji volumna 7m<sup>3</sup> s pripadajočo skupino (ena skupina je sestavljena iz voznika in dveh delavcev) pri zasebnih gospodinjstvih ter z enim samonakladalcem z dvajsetimi kontejnerji prostornine 4 in 7 m<sup>3</sup> pri gospodinjstvih v večstanovanjskih blokih, ki jih razporejamo po predvidenem časovnem razporedu na vnaprej določena prevzemna mesta ter dvema prebiralcema na sortirnem dvorišču pogodbenega partnerja DINOS Celje, ENOTA Velenje.

## 6.4. OPIS OPREME ZA ZAČASNO SKLADIŠČENJE NEVARNIH ODPADKOV

Zbrane nevarne odpadke zaradi zniževanja prevoznih stroškov začasno skladiščimo v skladišču nevarnih odpadkov, ki se nahaja na dvorišču podjetja sicer pa imamo takšno skladišče tudi v zbirnem centru.

## 7. PODATKI

## 7.1. PODATKI O ZBRANIH KOLIČINAH ODPADKOV

## KOLIČINE ZBRANIH ODPADKOV V OBČINI VELENJE ZA LETO 2009

			Ostanki komunalnih odpadkov po posodah	Kosovni odvoz	Spomladansko čiščenje	Zbirni center VELENJE	Nevarni odpadki	Zbravnice (EKO otoki)	Industrija MKO po posodah	SKUPAJ
1	20 01	Ločeno zbrane frakcije (razen 15 01)								
2	20 01 01	papir in karton				27.982		214.359		242.341
3	20 01 02	steklo								
4	20 01 08	organski kuhinjski odpadki								
5	20 01 10	oblačila				1.925				1.925
6	20 01 11	tekstilije								
7	20 01 13	* topila					81			81
8	20 01 14	* kisline					45			45
9	20 01 15	* alkalije					27			27
10	20 01 17	* fotokemikalije								
11	20 01 19	* pesticidi					197			197
12	20 01 21	* fluorescentne cevi in drugi odpadki z Hg					12			12
13	20 01 23	* zavržena oprema, ki vsebuje klorofluoro.		8.826	2.436	10.310				21.572
14	20 01 25	jedilno olje in maščobe				101	428			529
15	20 01 26	* olje in maščobe, ki niso zajete v 20 01 25					596			596
16	20 01 27	* premazi, lepila in smole z nev. snovmi				850	787			1.637
17	20 01 28	premazi, lepila in smole ki niso v 20 01 27								
18	20 01 29	* čistila, ki vsebujejo nevarne snovi					88			88
19	20 01 30	čistila, ki niso zajeta v 20 01 29								
20	20 01 31	* citotoksična in citostatična zdravila								
21	20 01 32	zdravila, ki niso zajeta v 20 01 31					83			83
22	20 01 33	* baterije in akumulatorji v 16 06 01, 16 06 02, 16 06 08 ter le te nesortirane					456			456
23	20 01 34	baterije in akumulatorji, ki niso zajeti v 20 01 33								
24	20 01 35	zavržena EEO, ki vsebuje nevarne snovi		1.916	840	6.606				9.362
25	20 01 36	zavržena oprema, ki ni v 20 01 21, 23, 35		9.607	2.588	16.906				29.101
26	20 01 37	* les, ki vsebuje nevarne snovi								
27	20 01 38	drugi les, ki ni zajet v 20 01 37		43.180	32.378	35.457				111.015
28	20 01 39	plastika				13.570				13.570
29	20 01 40	kovine		780		28.505				29.285



30	20 01 41	odpadki, ki nastanejo pri čiščenju dimnikov								
31	20 01 99	drugi tovrstni odpadki								
32	<b>20 02</b>	<b>Odpadki z vrtov in parkov</b>								
33	20 02 01	odpadki, primerni za kompostiranje			51.700					51.700
34	20 02 02	zemlja in kamenje								
35	20 02 03	drugi odpadki, neprimerni za kompost.								
36	<b>20 03</b>	<b>Drugi komunalni odpadki</b>								
37	20 03 01	mešani komunalni odpadki	6.849.389	41.960	32.930	278.512			1.408.611	8.611.402
38	20 03 02	odpadki iz živilskih trgov								
39	20 03 03	odpadki pri čiščenju cest								
40	20 03 04	greznični mulji								
41	20 03 06	odpadki, pri čiščenju komunalnih voda								
42	20 03 07	kosovni odpadki		30.936	5.040	18.001				53.977
43	20 03 99	drugi tovrstni odpadki								
44	<b>15 01</b>	<b>Embalaža vključno s komunalno</b>								
45	15 01 01	papirna in kartonska embalaža						91.868		91.868
46	15 01 02	plastična embalaža						63.018		63.018
47	15 01 03	lesena embalaža								
48	15 01 04	kovinska embalaža						18.086		18.086
49	15 01 05	sestavljena, kompozitna embalaža								
50	15 01 06	mešana embalaža		82.830	165.800					248.630
51	15 01 07	steklena embalaža						95.978		95.978
52	15 01 09	embalaža iz tekstila								
53	15 01 10	* onesnažena embalaža						269		269
54	15 01 11	* kovinska embalaža ( spray, tlačne posode)						68		68

**KOLIČINA VSEH ZBRANIH ODPADKOV SKUPAJ (Kg)****9.696.918**

			Teža v Kg	6.849.389	220.035	293.712	438.725	3.137	483.309	1.408.611	
			delež v strukturi odpadkov	70,63%	2,27%	3,03%	4,52%	0,03%	4,98%	14,53%	

**KOLIČINA VSEH ZBRANIH ODPADKOV SKUPAJ V LETU 2008 (Kg)****9.701.366**

			Teža v Kg	8.381.504	345.271	138.387	436.922	2.461	396.821		
			delež v strukturi odpadkov	86,40%	3,56%	1,43%	4,50%	0,03%	4,09%		100,00%

**Komentar:** V letu 2009 je bilo zbranih skupaj 9.696,918 ton odpadkov. Mešanih komunalnih odpadkov od gospodinjstev je bilo 6.849,389 ton ali 70,63%, od akcije odvoza kosovnih odpadkov je bilo zbranih 220,035 ton ali 2,27% odpadkov, od spomladanskega čiščenja je bilo zbranih 293,712 ton ali 3,03% odpadkov, v zbirnem centru je bilo zbranih 438,725 ton ali 4,52% odpadkov, nevarnih odpadkov je bilo 3,137 ton ali 0,03%, ločeno zbranih frakcij iz zbiralnic je bilo 483,309 ton ali 4,98%, mešanih komunalnih odpadkov iz industrije zbranih s smetarskimi vozili je bilo 1.408,611 ton ali 14,53%.

Iz tabel je razvidno, da so bile količine zaradi obstoječega sistema zbiranja podobne kot v letu 2008. V letu 2009 je bilo skupaj zbranih 4,448 ton manj odpadkov kot v letu 2008. Podatka iz industrije MKO po posodah za 2008 ni, ker ga ARSO do takrat še ni zahteval.





### Rezultati sortirne analize mešanih komunalnih odpadkov

Sortirno analizo mešanih komunalnih odpadkov so izvedli štirje komunalni delavci Komunalnega podjetja d.o.o., pod strokovnim vodenjem pooblaščenih osebe za izdelavo ocen odpadkov podjetja ERICO d.o.o.. Izvedena je bila na lokaciji Odlagališče Debrce v Velenju.

Časovno obdobje zajema vzorcev je bilo usmerjeno na:

- jesensko obdobje.

Sortirna analiza je bila izvedena:

- 05.10.2009 (jesen).

Zbrani so bili vzorci za:

- urbano območje, s prevladujočo blokovsko poselitvijo.

Za izvedbo sortirne je bilo z vozili za prevoz mešanih komunalnih odpadkov zajeto cca. 548,53 kg vzorca.

Rezultati so prikazani kot povprečni delež frakcije v mešanih komunalnih odpadkih, ki je izračunan po formuli iz priloge 2 Uredba o odlaganju odpadkov na odlagališča (Ur.l. RS št. 98/07).

Zap. št. (i)	Opis frakcije v mešanih komunalnih odpadkih	Masa frakcije v MKO* v kg	Delež frakcije v MKO* v %
1	Odpadni papir, lepenka, tekstil	139,30	25,40
2	Zelena biomasa in naravni les, ki nastanejo kot odpadki iz vrtov in parkov in kot odpadki pri predelavi rastlin, ki ni namenjena prehrani	40,90	7,46
3	Odpadna hrana in organski odpadki, ki nastanejo pri proizvodnji ali pripravi hrane, to so predvsem kuhinjski odpadki iz gospodinjstev, menz in restavracij, biološko razgradljivi odpadki, ki nastajajo pri pripravi hrane rastlinskega izvora, in biološko razgradljivi odpadki, ki nastanejo pri pripravi in predelavi mesa, rib in drugih živil živalskega izvora	74,90	13,65
4	Odpadki pri predelavi in obdelavi lesa in drugih odpadkov iz lesa, lubja in plute	84,90	15,48
5	Plastika in sestavljeni materiali iz plastike	155,58	28,36
6	Steklo, kovine in druge negorljive snovi, kakor so: odpadna EE-oprema, baterije in podobno	38,25	6,97
7	Preostanek	14,70	2,68
SKUPNA MASA VZORCA MKO*		548,53	100,00

Opomba: \* MKO pomeni mešani komunalni odpadki

Pri izvedbi sortirne analize je bilo ocenjeno, da preostanek (zaporedna številka 7) predstavlja:

- 25 % frakcije 1,
- 5 % frakcije 2,
- 15 % frakcije 3,
- 15 % frakcije 4,
- 30 % frakcije 5 in
- 10 % frakcije 6.



**7.2. PODATKI O NAČRTOVANIH LETNIH KOLIČINAH ODPADKOV**

V letu 2009 smo zbrali 8.354,553 t preostanka komunalnih odpadkov. Na osnovi ocen v I. 2009 in napovedi v letu 2010 pa ocenjujemo, da bomo z uvedbo novega standarda zbrali 6.561 t mešanih komunalnih odpadkov in 1.900 t biološko razgradljivih odpadkov.

**7.3. PODATKI O ŠTEVILU ZBIRALNIC IN NAMEŠČENIH POSODAH**

Do 31.12. 2009 smo imeli v MO Velenje 161 zbiralnic za zbiranje ločenih frakcij (papir, steklo, plastika in kovine). Od tega jih je bilo 42 za gospodinjstva pri blokovni gradnji.

V skladu z novim standardom po 01.03.2010 je 210 zbiralnic. Pri blokovni gradnji je postavljeno 24 v primestnem delu pa 25 dodatnih zbiralnic.

Skupaj je 1106 posod.

Zbiralnice izven mest so postavljene v soglasju z lastniki zemljišč. Izvedli smo inventarizacijo zbiralnic (zbiralnic štirih frakcij), jih označili, opremili z namenskimi pokrovi v ustrezni barvi in z ustreznimi odprtini.

**7.4. PODATKI O ZBRANIH KOLIČINAH LOČENO ZBRANIH FRAKCIJ****ZBRANE KOLIČINE V ZBIRALNICAH ZA LETO 2008 ( v kg )**

	PAPIR	STEKLO	PLASTIKA	PLOČEVINKE	SKUPAJ
VELENJE	250489	80514	52182	13636	396821

**ZBRANE KOLIČINE V ZBIRALNICAH ZA LETO 2009 ( v kg )**

	PAPIR	STEKLO	PLASTIKA	PLOČEVINKE	SKUPAJ
VELENJE	306227	95978	63018	18086	335231

Glede na povečane frekvence odvoza in dodatne volumne ocenjujemo, da bomo v letu 2010 zbrali naslednje količine ločeno zbranih frakcij::

- papirna embalaža 76.500 Kg
- steklena embalaža 113600 Kg
- plastična embalaža 139000 Kg
- kovinska embalaža 25500 Kg

**7.5. PODATKI O ZBRANIH KOLIČINAH NEVARNIH ODPADKOV****ZBRANE KOLIČINE NEVARNIH ODPADKOV ZA LETO 2008 ( v kg )**

	PREMIČNA ZBIRALNICA	ZBIRNI CENTER	SKUPAJ
VELENJE	2461	21116	23577

**ZBRANE KOLIČINE NEVARNIH ODPADKOV ZA LETO 2009 ( v kg )**

	PREMIČNA ZBIRALNICA	ZBIRNI CENTER	SKUPAJ
VELENJE	3137	17867	21004

V letu 2009 je bilo glede na leto 2008 zbranih 2573 Kg manj nevarnih odpadkov.





## 8. NAČRT OPREMLJANJA OBSTOJEČIH ZBIRALNIC

Obstoječe zbiralnice opremljamo sproti, ko zaznamo določene spremembe, in sicer:

- potrebe po večjem volumnu nameščenih posod,
- potrebe po zamenjavi dotrajane ali poškodovane posode.

## 9. NABAVA POSOD IN TIPIZIRANIH VREČK PO LETNEM PLANU

### 9.1. NABAVA IN ZAMENJAVA POSOD

Zaradi narave dela je zelo težko planirati število posod za leto 2010.

Dotrajane in uničene posode v obstoječih zbiralnicah zamenjujemo samodejno, ob ugotovitvi ali obvestilu povzročiteljev, medtem ko posode za preostanek komunalnih odpadkov zamenjujemo na pisno zahtevo povzročiteljev.

### 9.2. NABAVA IN PRODAJA TIPIZIRANIH VREČK

Tipizirane vrečke se prodajajo v podjetju PUP-Saubermacher d.o.o., in sicer na sedežu podjetja ter v štirih cvetličarnah podjetja PUP Velenje d.d.:

- cvetličarna na Cankarjevi 1,
- cvetličarna na Kidričevi 47,
- cvetličarna v Interšparu,
- cvetličarna v Podkraju,
- cvetličarna v Veleja Parku;

Vrečke nabavljamo permanentno, in sicer vsakič 5000 kosov.

Trenutna cena za 60 l vrečko je 1,35 € (zbiranje in odvoz, odlaganje, taksa za obremenjevanje okolja zaradi odlaganja odpadkov in DDV).

## 10. OBVEŠČANJE UPORABNIKOV JAVNE SLUŽBE

Uporabniki javne službe so za vsako akcijsko zbiranje, bodisi kosovnih ali nevarnih odpadkov, pravočasno obveščeni preko javnih medijev (VTV, časopis Naš čas) ter z letaki v vsa individualna gospodinjstva, v blokovni gradnji pa preko oglasnih desk.

Za leto 2010 je bila izdelana tudi brošura z urniki vseh storitev, prejela so ga vsa gospodinjstva. Brošura je bila oblikovana kot priročnik o pravilnem zbiranju in odlaganju odpadkov, ki nastajajo v gospodinjstvih.

## 11. STRATEŠKE USMERITVE V LETU 2010

- osveščanje občanov,
- optimizacija volumnov v blokih,
- ugotavljanje prednosti in slabosti novega standarda
- ureditev pogodbenih razmerij s pravnimi osebami katera nimajo z nami sklenjenih pogodb o ravnanju z odpadki in opremljanje s posodami.

## 12. ODNOSI S POVZROČITELJI ODPADKOV, REKLAMACIJE IN PRITOŽBE UPORABNIKOV STORITEV

Obračun z lastnimi položnicami bomo z mesecem julijem pričeli vršiti sami. Zaradi izdaje svojih položnic za storitve odvoza odpadkov pričakujemo nekoliko povišan odstotek neplačila. Za leto 2010 smo predvideli odpis v višini 25.000 EUR.



Glede na vzpostavitev novega standarda v letu 2010 pričakujemo večje število različnih reklamacij in pritožb, obravnavali in reševali jih bomo še naprej ažurno v skladu s standardom kakovosti 9001 in okoljskim standardom 14001.

### 13. ZAVAROVANJA IN ŠKODNI PRIMERI

Na nivoju podjetja imamo sklenjeno zavarovalno polico iz civilne odgovornosti, za kritje škod na tuji lastnini in ljudeh. Na področju koncesije na osnovi izkušenj iz preteklega poslovanja ne pričakujemo pomembnejših škodnih dogodkov.

### 14. TABELARIČNI PRIKAZ AKTIVNOSTI PO POSAMEZNIH VOZILIH IN ZBIRANJIH

Tabela je izdelana v skladu s predvidenim standardom, ki je pričel veljati s 01.03.2010.

Smetarsko vozilo	OstaneK odpadkov	BIO zbiranje	Ločeno zbiranje	Kosovni odpadki	Zbirni center
1	59,77 % 1248	27,20 % 568 ur	0,00% 0 ur	0 % 0 ur	0 % 0 ur
2	25,48 % 532 ur	15,71 % 328 ur	0,00% 0 ur	0 % 0 ur	0 % 0 ur
3	59,77 % 1248 ur	15,76 % 329 ur	0,00% 0 ur	0 % 0 ur	0 % 0 ur
4	0,00% 0 ur	45,64 % 953 ur	0,00% 0 ur	0 % 0 ur	0 % 0 ur
5	0,00% 0 ur	0,00% 0 ur	0,00% 0 ur	0 % 0 ur	0 % 0 ur
6	0,00% 0 ur	0,00% 0 ur	45,50 % 910 ur	0 % 0 ur	0 % 0 ur
7	0,00% 0 ur	0,00% 0 ur	45,50 % 910 ur	0 % 0 ur	0 % 0 ur
8	0,00% 0 ur	17,96 % 375 ur	13,40 % 268 ur	0 % 0 ur	0 % 0 ur
9	0,00% 0 ur	17,96 % 375 ur	0,00% 0 ur	0 % 0 ur	0 % 0 ur
<b>Samonakladalec</b>	0 %	0 %	0 %	7,41 %	0 %
1	0 ur	0 ur	0 ur	143 ur	0 ur
<b>Samonakladalec</b>	0 %	0 %	0 %	2,31 %	72,17 %
2	0 ur	0 ur	0 ur	45 ur	342 ur
<b>Samonakladalec</b>	0 %	0 %	0 %	3,66 %	0 %
3	0 ur	0 ur	0 ur	71 ur	0 ur
<b>Samonakladalec</b>	0 %	0 %	0 %	0 %	0 %
4	0 ur	0 ur	0 ur	0 ur	0 ur
<b>Samonakladalec</b>	0 %	0 %	0 %	7,87 %	0 %
5	0 ur	0 ur	0 ur	152 ur	0 ur
<b>Samonakladalec</b>	0 %	0 %	0 %	15,59 %	0 %
6	0 ur	0 ur	0 ur	300 ur	0 ur
<b>Kombi vozilo</b>	0 %	0 %	0 %	0 %	72,17 %
	0 ur	0 ur	0 ur	0 ur	93 ur



Komentar:

Smetarsko vozilo 5 je vozilo, ki je namenjeno za pobiranje odpadkov v Zgornjesavinjski dolini.

Smetarsko vozilo 8 in 9 sta rezervi in služita kot nadomestni vozili posamezni skupini pri okvari njihovega vozila.

Ure in procentualni deleži vozil na letnem nivoju so opredeljeni na podlagi izdelanih urnikov po posameznih občinah (MOV, Šoštanj in Šmartno ob Paki) in posameznih dejavnostih in veljajo samo za MOV.

## 15. CENE STORITEV

### 15.1. OBSTOJEČE CENE STORITEV

Od januarja do marca 2010 se je obračun za individualo in blokovno gradnjo izvajal po osebah (normativnem volumnu 130 l na osebo na mesec) z mesecem aprilom, ko smo pričeli še z odvozom bioloških odpadkov pa se je obračun za individualna gospodinjstva pričel izvajati po frekvenci in volumnu.

Obračun za gospodinjstva pri blokovni gradnji je ostal nespremenjen po obstoječem normativnem volumnu 130 l na osebo na mesec s to razliko, da smo z aprilom v okvir normativnega volumna, vključili še obračunavanje bioloških odpadkov in sicer 0,03 m<sup>3</sup>. Obračun za blokovno gradnjo je torej 1,00 m<sup>3</sup> za mešane komunalne odpadke (MKO) in 0,03 m<sup>3</sup> za biološke odpadke (BIOO) po osebi na mesec.

Cena zbiranja in odvoza odpadkov je prav tako ostala nespremenjena 13,25 €/m<sup>3</sup> (brez DDV). Cena velja za vse subjekte.

Cena za odlaganje odpadkov pa je različna po mesecih, oblikuje se glede na faktor kg/m<sup>3</sup> izračunan iz količin odpadkov na inštaliran volumen po gospodinjstvih in cene €/t za predelavo, odlaganje in takso v CEROC.

Inkaso zbiranja, odvoza in odlaganja v CEROC odpadkov za naše podjetje do vključno z mesecem junijem 2010 še vrši JKP Velenje, prevozne stroške odpadkov v Celje pa krijejo občine, vsaka za svoje količine odpadkov.

### 15.2 NOVE CENE STORITEV

Nove potrjene cene so definirane skladno s sprejetim novim pravilnikom o metodologiji za oblikovanje cen storitev obveznih občinskih gospodarskih javnih služb varstva okolja, koncesijsko pogodbo za izvajanje lokalnih gospodarskih javnih služb in koncesije gradnje, podizvajalsko pogodbo za izvajanje lokalnih gospodarskih javnih služb zbiranja in prevoza komunalnih odpadkov ter odlaganja ostankov predelave ali odstranjevanja komunalnih odpadkov in gradnje področnega centra za ravnanje z odpadki, tehničnim pravilnikom ravnanja z odpadki v mestni občini Velenje, občini Šoštanj in občini Šmartno ob Paki ter tarifnim pravilnikom o načinu obračunavanja stroškov uporabnikom storitev javnih služb ravnanja z odpadki.

Cene za obdelavo (stiskanje) in prevoz v CEROC so bile dogovorjene in potrjene na vseh treh občinskih svetih MO Velenje, občine Šoštanj in občine Š. ob Paki in so enotne 0,012583 €/Kg.

#### Cene PUP – Saubermacher d.o.o.

- |                           |              |
|---------------------------|--------------|
| • Zbiranje in prevoz MKO  | 0,12085 €/Kg |
| • Zbiranje in prevoz BIOO | 0,10021 €/Kg |
| • Prevoz odpadkov v CEROC | 0,01258 €/Kg |



**Veljavne cene v CEROC:**

- Predelava BIOO v CEROC 0,08009 €/Kg
- Obdelava MKO v MBO 0,07448 €/Kg
- Odlaganje preostanka po obdelavi 0,06220 €/Kg
- Okoljska dajatev 0,00668 €/Kg

Od Ministrstva za okolje in prostor (MOP) smo pozitivno strokovno mnenje oz. potrditev navedenih cen pridobili v začetku meseca maja.

Storitve odvoza odpadkov po zgoraj navedenih cenah, bomo z mesecem julijem 2010 pričeli obračunavati sami.

**15.3 CENIK ODVOZA LOČENO ZBRANIH FRAKCIJ S SMETARSKIMI VOZILI ZA PRAVNE OSEBE**

PAPIR	PLASTENKE	KOVINE	STEKLO	CENA ZA ODVOZ
240L -POSODA				5,40 €

PAPIR	PLASTENKE	KOVINE	STEKLO	CENA ZA ODVOZ
660L -POSODA				9,30 €

PLASTENKE		KOVINE	CENA ZA ODVOZ
1100L -POSODA			13,20 €

**16. UREDITEV ZBIRNEGA CENTRA**

V letu 2010 načrtujemo dodatno ureditev zbirnega centra na lokaciji odlagališča nenevarnih odpadkov v zapiranju.

**1. Parkirišče za zaposlene**

Zaposleni na ZC v Velenju svoja vozila parkirajo ob kontejnerjih za ločene frakcije v ZC za občane. Zaradi povečanih količin odpadkov pripeljanih v ZC s strani občanov (400% za mesec april 2010 glede na april 2009) se je močno povečal tudi promet osebnih vozil v ZC. Da bi pridobili več manipulativnega prostora ob zabojnikih za ločene frakcije in s tem več prostora za vozila občanov, bi uredili parkiranje za zaposlene ob cesti od pralnice vozil do zgornjega platoja. Po izmerah lahko pridobimo 7 parkirnih mest. (na skici narisano s sivo barvo) Parkirna mesta bi nasuli s peskom in jih utrdili.

**2. Ureditev platoja za zabojnike (ob prebiralnem platoju do brežine)**

Med asfaltiranim platojem in brežino odlagališča je neurejeno zemljišče (približno 3 metre), zato bi ta del zemljišča utrdili, da bi ga lahko uporabili za postavitve zabojnikov 7 m<sup>3</sup>, v katere bi se prebirale ločene frakcije iz naslova zbiranja kosovnih odpadkov iz gospodinjstev (v času potekanja akcije) in pa tudi odpadki, pripeljani iz industrije. Ta del zemljišča bi nasuli s peskom in ga utrdili.

**3. Ureditev boksov za odpadke**

Ob asfaltiranim platoju bi uredili 13 boksov za odpadke, kjer bi lahko začasno skladiščili odpadke do odvoza na predelavo ali odlaganje. (avtomobilske gume, nagrobne sveče, folije, plastični odpadki, kosovni odpadki, les, gradbeni odpadki, hladilniki, štedilniki, MGA, pločevina). Ves manipulativni prostor je potrebno asfaltirati, da se odpadki za nadaljnjo predelavo ne onesnažijo z zemljo in peskom. Boksi morajo biti med seboj ločeni z



betonskimi bloki višine 110 cm. Za določene vrste odpadkov bo potrebno povišati stranice do višine 2,5 m, kar bi izvedli montažno z kovinskimi nosilci in lesenimi stranicami.

#### **4. Postavitev šotor nad prebiralnim platoju**

Nad asfaltiranim platoju bi postavili šotor, da lahko delo nemoteno poteka tudi v deževnem vremenu in v času zime. S streho bi rešili tudi spiranje odpadkov in s tem preprečili odtok onesnažene padavinske vode. Šotor mora biti višine 10 m, da lahko zagotovimo nemoteno nakladanje in prebiranje odpadkov s strojem.

#### **5. Postavitev betonskih ograd za začasno skladiščenje lesa in kosovnih odpadkov**

Na zgornjem že utrjenem platoju je potrebno postaviti betonske bloke, da lahko preprečimo nekontrolirano vsipanje lesa in kosovnih odpadkov po brežinah. Tako bi zagotovili tudi boljšo ločenost lesa od kosovnih odpadkov (jogiji in kavči).

#### **6. Asfaltiranje manipulativne površine pred prekladalno postajo**

Površino pred prekladalno postajo, kjer vozila nakladajo press-kontejnerje bi bilo potrebno asfaltirati, da bi se izognili prenašanju blata v ZC za občane in na prebiralni plato. Tako bi bilo manj nesnage tudi na cesti do ZC in na glavni cesti.

#### **7. Zabojniki 38 m<sup>3</sup> in 7 m<sup>3</sup>, nakladalni stroj »grajfer«, napisne table**

Za manipulacijo z odpadki bi potrebovali dodatne zabojnike 38 m<sup>3</sup> (5 kom) in zabojnike 7 m<sup>3</sup> za ločene odpadke na prebiralnem platoju (7 kom).

Za prekladanje in sortiranje teh odpadkov bi potrebovali nakladalni stroj.

#### **8. Izdelava tlaka v garaži za kompaktor**

V garaži, ki je bila predvidena za kompaktor je potrebno vliti betonski tlak, da bi lahko ta prostor uporabili kot skladišče za posode za smeti.

Ocenjena vrednost investicije je cca 400.000 €.

### **16.1 UREDITEV DODATNEGA ZBIRNEGA CENTRA**

V skladu s 15. členom Odredbe o ravnanju z ločeno zbranimi frakcijami pri opravljanju javne službe ravnanja s komunalnimi odpadki je treba na območjih z več kot 25.000 prebivalci urediti najmanj dva zbirna centra. To je bil tudi pogoj za pridobitev pozitivnega strokovnega mnenja na predlagane cene od MOP.

Dodatni zbirni center št. 2, velikosti 100m<sup>2</sup> se bo uredil na lokaciji bivša Era gradbeni material pri železniških tirih. Potrebna oprema je sledeča:

6 x 7 m<sup>3</sup> kontejner, 4 x 660L, embalaža (plastika, kovine, steklo, papir), 1 x paleta akumulatorji, 2 x paleta elektronika, tabla z delovnim časom - sobota od 8:00 do 13:00

Dogovor je za delavca preko javnih del, ki ga zagotovi MOV.

Ocenjena vrednost investicije je cca 7.000 €



**17. SERVIS POSOD**

V letu 2009 je bilo 77 manj servisnih storitev posod na terenu. To je posledično zaradi zamenjav starih posod z novimi v prejšnjih letih. Na terenu je bilo skupaj opravljenih 112 delovnih ur.

**POPRAVILO IN ZAMENJAVA POSOD V OBČINI VELENJE V LETU 2009**

RAJON	120 L POSODE				240 L POSODE				700 L POSODE				900 L POSODE				1100 L POSODE				
	ZAMENJANA POSODA	ZAMENJAVA POKROVA	ZAMENJAVA KOLES	ZAMENJAVA ČEPOV	ZAMENJANA POSODA	ZAMENJAVA POKROVA	ZAMENJAVA KOLES	ZAMENJAVA ČEPOV	ZAMENJANA POSODA	ZAMENJAVA POKROVA	ZAMENJAVA KOLES	ZAMENJAVA ČEPOV	ZAMENJANA POSODA	ZAMENJAVA POKROVA	ZAMENJAVA KOLES	ZAMENJAVA ČEPOV	ZAMENJANA POSODA	ZAMENJAVA POKROVA	ZAMENJAVA KOLES	ZAMENJAVA ČEPOV	IZDAN RAČUN
RAJON 1	4		1		21																
RAJON 2	10	2		4	3	1	4														
RAJON 3	21	5	4		11		38				5										
RAJON 4	3				8	4	6														
RAJON 4 BIO																					
RAJON 5					3	1	4														
RAJON 6					7	13	40				4										
RAJON 7																					
SKUPAJ	38	7	1	4	53	19	92				2										9



## 18. IZRAČUN LASTNE CENE

## MESTNA OBČINA VELENJE

## STROŠKI IZVAJANJA STORITVE JAVNE SLUŽBE ZBIRANJA IN PREVOZA KOMUNALNIH ODPADKOV ZA LETO 2010

Z/št	VRSTA STROŠKA	MKO	BIOO
1	2	5	6
<b>1.0.</b>	<b>STROŠKI JAVNE INFRASTRUKTURE</b>	<b>0</b>	<b>0</b>
1	<i>Stroški amortizacije infrastrukture javne službe ali stroški najemnine</i>	0	0
2	<i>Stroški storitev, povezane z zavarovanjem infrastrukture javnega značaja</i>	0	0
3	<i>Stroški, povezani z odškodninami za infrastrukturo javnega značaja</i>	0	0
4	<i>Finančni odhodki (obresti) povezani s financiranjem izgradnje infrastrukture javnega značaja</i>	0	0
<b>2.0.</b>	<b>STROŠKI IZVAJANJA STORITEV ZBIRANJA IN PREVOZA KOMUNALNIH ODPADKOV</b>	<b>777.350</b>	<b>186.672</b>
<b>2.1.</b>	<b>PROIZVAJALNI STROŠKI IZVAJANJA JAVNE SLUŽBE</b>	<b>732.940</b>	<b>186.151</b>
<b>2.1.1.</b>	<b>STROŠKI MATERIALA</b>	<b>78.994</b>	<b>23.600</b>
1	<i>Stroški električne energije</i>	0	0
2	<i>Stroški pogonskega goriva</i>	57.643	14.706
3	<i>Drugi stroški materiala</i>	21.352	8.894
<b>2.1.2.</b>	<b>STROŠKI STORITEV</b>	<b>653.945</b>	<b>162.551</b>
1	<i>Stroški intelektualnih in osebnih storitev</i>	83.124	7.872
2	<i>Stroški prevoznih storitev</i>	945	0
3	<i>Stroški drugih storitev</i>	35.553	0
4	<i>Stroški dela</i>	377.712	107.670
5	<i>Stroški amortizacije</i>	88.804	31.917
6	<i>Stroški vzdrževanja javne infrastrukture</i>	2.057	0
7	<i>Stroški vzdrževanja osnovnih sredstev in naprav</i>	36.246	14.134
8	<i>Drugi proizvajalni stroški</i>	29.505	959
<b>2.2.</b>	<b>SPLOŠNI STROŠKI IZVAJANJA JAVNE SLUŽBE</b>	<b>44.411</b>	<b>521</b>
1	<i>Stroški nabave</i>	0	0
2	<i>Stroški uprave</i>	18.866	0
3	<i>Stroški prodaje</i>	25.545	521
<b>3.0.</b>	<b>DONOS NA VLOŽENA SREDSTVA</b>	<b>15.547</b>	<b>3.733</b>
<b>4.0</b>	<b>STROŠKI IZVAJANJA JAVNE SLUŽBE SKUPAJ</b>	<b>792.897</b>	<b>190.406</b>

Predvidene letna količina v tonah za 2010:

MKO: 6561,22

BIOO: 1900,00

Lastna cena: € / t

120,85

100,21

Lastna cena: € / Kg

0,12085

0,10021

V stroških zbiranja in odvoza MKO so zajeti stroški zbiranja mešanih komunalnih odpadkov po posodah, zbiralnicah, zbirnega centra, kosovnega odvoza in odvoza nevarnih odpadkov.



## 19. KALKULACIJA STROŠKOV GJS RO ZA MESTNO OBČINO VELENJE

## STROŠKI IZVAJANJA STORITVE JAVNE SLUŽBE ZBIRANJA IN PREVOZA KOMUNALNIH ODPADKOV ZA LETO 2010

Z/št	VRSTA STROŠKA	MKO SKUPAJ	MKO	ZBIRALNICE	ZBIRNI CENTER	KOSOVNI	NEVARNI
1	2	3	4	5	6	7	8
<b>1.0.</b>	<b>STROŠKI JAVNE INFRASTRUKTURE</b>	<b>0</b>	<b>0</b>	<b>0</b>	<b>0</b>	<b>0</b>	<b>0</b>
1	Stroški amortizacije infrastrukture javne službe ali stroški najemnine	0	0	0	0	0	0
2	Stroški storitev, povezane z zavarovanjem infrastrukture javnega značaja	0	0	0	0	0	0
3	Stroški, povezani z odškodninami za infrastrukturo javnega značaja	0	0	0	0	0	0
4	Finančni odhodki (obresti) povezani s financiranjem izgradnje infrastrukture javnega značaja	0	0	0	0	0	0
<b>2.0.</b>	<b>STROŠKI IZVAJANJA STORITEV ZBIRANJA IN PREVOZA KOMUNALNIH ODPADKOV</b>	<b>777.350</b>	<b>483.802</b>	<b>166.827</b>	<b>62.597</b>	<b>42.125</b>	<b>22.000</b>
<b>2.1.</b>	<b>PROIZVAJALNI STROŠKI IZVAJANJA JAVNE SLUŽBE</b>	<b>732.940</b>	<b>444.479</b>	<b>164.633</b>	<b>60.403</b>	<b>42.125</b>	<b>21.300</b>
<b>2.1.1.</b>	<b>STROŠKI MATERIALA</b>	<b>78.994</b>	<b>31.888</b>	<b>25.613</b>	<b>8.291</b>	<b>11.541</b>	<b>1.661</b>
1	Stroški električne energije	0	0	0	0	0	0
2	Stroški pogonskega goriva	57.643	21.846	21.301	7.513	6.917	65
3	Drugi stroški materiala	21.352	10.042	4.312	778	4.624	1.596
<b>2.1.2.</b>	<b>STROŠKI STORITEV</b>	<b>653.945</b>	<b>412.592</b>	<b>139.019</b>	<b>52.112</b>	<b>30.584</b>	<b>19.638</b>
1	Stroški intelektualnih in osebnih storitev	83.124	72.068	5.716	2.006	1.574	1.759
2	Stroški prevoznih storitev	945	0	0	0	945	0
3	Stroški drugih storitev	35.553	19.305	0	4.375	1.373	10.500
4	Stroški dela	377.712	232.868	82.966	38.635	17.297	5.946
5	Stroški amortizacije	88.804	43.737	35.211	2.733	6.277	846
6	Stroški vzdrževanja javne infrastrukture	2.057	2.057	0	0	0	0
7	Stroški vzdrževanja osnovnih sredstev in naprav	36.246	14.730	13.918	4.209	3.118	270
8	Drugi proizvajalni stroški	29.505	27.827	1.208	155	0	316
<b>2.2.</b>	<b>SPOŠNI STROŠKI IZVAJANJA JAVNE SLUŽBE</b>	<b>44.411</b>	<b>39.323</b>	<b>2.194</b>	<b>2.194</b>	<b>0</b>	<b>700</b>
1	Stroški nabave	0	0	0	0	0	0
2	Stroški uprave	18.866	18.866	0	0	0	0
3	Stroški prodaje	25.545	20.457	2.194	2.194	0	700
<b>3.0.</b>	<b>DONOS NA VLOŽENA SREDSTVA</b>	<b>15.547</b>	<b>9.676</b>	<b>3.337</b>	<b>1.252</b>	<b>842</b>	<b>440</b>
<b>4.0.</b>	<b>STROŠKI IZVAJANJA JAVNE SLUŽBE SKUPAJ</b>	<b>792.897</b>	<b>493.478</b>	<b>170.163</b>	<b>63.849</b>	<b>42.967</b>	<b>22.440</b>





## STROŠKI IZVAJANJA STORITVE JAVNE SLUŽBE ZBIRANJA IN PREVOZA KOMUNALNIH ODPADKOV ZA LETO 2010

Z/št	VRSTA STROŠKA	PLAN 2010	JAVNA INFRASTRUKTURA	MKO	BIOO	OBDELAVA	PREVOZ
1	2	3	4	5	6	7	8
<b>1.0.</b>	<b>STROŠKI JAVNE INFRASTRUKTURE</b>	<b>16.247</b>	<b>16.247</b>	<b>0</b>	<b>0</b>	<b>0</b>	<b>0</b>
1	Stroški amortizacije infrastrukture javne službe ali stroški najemnine	13.482	13.482	0	0	0	0
2	Stroški storitev, povezane z zavarovanjem infrastrukture javnega značaja	2.765	2.765	0	0	0	0
3	Stroški, povezani z odškodninami za infrastrukturo javnega značaja	0	0	0	0	0	0
4	Finančni odhodki (obresti) povezani s financiranjem izgradnje infrastrukture javnega značaja	0	0	0	0	0	0
<b>2.0.</b>	<b>STROŠKI IZVAJANJA STORITEV ZBIRANJA IN PREVOZA KOMUNALNIH ODPADKOV</b>	<b>1.054.433</b>	<b>0</b>	<b>777.350</b>	<b>186.672</b>	<b>13.126</b>	<b>77.284</b>
<b>2.1.</b>	<b>PROIZVAJALNI STROŠKI IZVAJANJA JAVNE SLUŽBE</b>	<b>1.009.501</b>	<b>0</b>	<b>732.940</b>	<b>186.151</b>	<b>13.126</b>	<b>77.284</b>
<b>2.1.1.</b>	<b>STROŠKI MATERIALA</b>	<b>127.973</b>	<b>0</b>	<b>78.994</b>	<b>23.600</b>	<b>2.788</b>	<b>22.592</b>
1	Stroški električne energije	2.788	0	0	0	2.788	0
2	Stroški pogonskega goriva	88.979	0	57.643	14.706	0	16.631
3	Drugi stroški materiala	36.207	0	21.352	8.894	0	5.961
<b>2.1.2.</b>	<b>STROŠKI STORITEV</b>	<b>881.527</b>	<b>0</b>	<b>653.945</b>	<b>162.551</b>	<b>10.338</b>	<b>54.692</b>
1	Stroški intelektualnih in osebnih storitev	95.721	0	83.124	7.872	361	4.365
2	Stroški prevoznih storitev	945	0	945	0	0	0
3	Stroški drugih storitev	35.553	0	35.553	0	0	0
4	Stroški dela	505.018	0	377.712	107.670	0	19.636
5	Stroški amortizacije	148.867	0	88.804	31.917	8.660	19.486
6	Stroški vzdrževanja javne infrastrukture	2.057	0	2.057	0	0	0
7	Stroški vzdrževanja osnovnih sredstev in naprav	62.161	0	36.246	14.134	1.317	10.465
8	Drugi proizvajalni stroški	31.205	0	29.505	959	0	740
<b>2.2.</b>	<b>SPLOŠNI STROŠKI IZVAJANJA JAVNE SLUŽBE</b>	<b>44.932</b>	<b>0</b>	<b>44.411</b>	<b>521</b>	<b>0</b>	<b>0</b>
1	Stroški nabave	0	0	0	0	0	0
2	Stroški uprave	18.866	0	18.866	0	0	0
3	Stroški prodaje	26.066	0	25.545	521	0	0
<b>3.0.</b>	<b>DONOS NA VLOŽENA SREDSTVA</b>	<b>20.470</b>	<b>0</b>	<b>15.547</b>	<b>3.733</b>	<b>263</b>	<b>927</b>
<b>4.0</b>	<b>STROŠKI IZVAJANJA JAVNE SLUŽBE SKUPAJ</b>	<b>1.091.150</b>	<b>16.247</b>	<b>792.897</b>	<b>190.406</b>	<b>13.388</b>	<b>78.212</b>



## **20. ČASOVNI RAZPREDI**

### **20.1. ČASOVNI RAZPORED PREVZEMANJA PREOSTANKA KOMUNALNIH ODPADKOV**

Časovni raspored prevzemanja preostanka komunalnih odpadkov je v prilogi 1. Izdelan je po dnevih v tednu in se izvaja tudi med prazniki in dela prostimi dnevi. Izjema je le 1. januar, ki se nadomesti z odvozom 1. soboto v januarju.

### **20.2. ČASOVNI RAZPORED PREVZEMANJA BIOLOŠKIH ODPADKOV**

Časovni raspored prevzemanja bioloških odpadkov je v prilogi 2. Izdelan je po dnevih v tednu in se izvaja tudi med prazniki in dela prostimi dnevi. Izjema je le 1. januar, ki se nadomesti z odvozom 1. soboto v januarju.

### **20.3. ČASOVNI RAZPORED ZBIRANJA KOSOVNIH ODPADKOV**

Akcija zbiranja kosovnega odvoza pri stanovanjskih blokkih bo potekala med 12.02.2010 in 25.02.2010. Pri zasebnih gospodinjstvih v mestnem delu med 12.02.2010 in 01.03.2010, v primestnem delu pa od 03.06. do 04.06. in od 09.06.2010 do 23.06.2010. Časovni raspored akcijskega zbiranja kosovnih odpadkov je v prilogi 3.

### **20.4. ČASOVNI RAZPORED AKCIJSKEGA ZBIRANJA NEVARNIH ODPADKOV**

V letu 2010 smo uporabnike uporabnike javne službe obvestili preko brošur in priloženih urnikov o vseh aktivnostih v tekočem letu. Časovni raspored akcijskega zbiranja nevarnih odpadkov je v prilogi 4.

### **20.5. ČASOVNI RAZPORED SPOMLADANSKEGA ČIŠČENJA**

Zeleni odpad (spomladansko čiščenje) ni vključen v predpisani standard in ga izvaja Mestna občina Velenje s posebnim javnim naročilom.



## 21. ZAKLJUČEK

V letu 2009 je bil za večstanovanjske bloke in individualne hiše zagotovljen višji standard kot so ga plačevali, tudi vgrajeni volumni za mešane komunalne odpadke jim dejansko niso zadostovali, saj so se ob teh posodah pojavljali dodatni odpadki.

Večina odpadkov v posodah je bila odpadna embalaža in biološki odpadki.

Velikosti vgrajenih volumnov posod v večstanovanjskih hišah so presegali kar 2,6 krat normativne volumne (130l na osebo na mesec), ki so jih plačevali.

V letu 2010 želimo ta razkorak občutno zmanjšati. Z zmanjšanjem frekvenc odvoza, povečanjem števila zbiralnic in posod za ločeno zbiranje ter odvozom bioloških odpadkov bomo sledili cilju operativnega programa, ki predvideva zmanjšanje količin mešanih komunalnih odpadkov za 50% do leta 2012.

V sodelovanju z MOV in inšpekcijo si prizadevamo za ureditev nekaj kritičnih zbiralnic kjer ostanek odpadkov, pri sortiranju povzroča nepotrebne stroške, hkrati pa kazi izgled zbiralnic, nenehno čiščenje pa nam povzroča dodatno delo in stroške.





S potrjenim novim standardom je tako za leto 2010 predvidena cela vrsta sprememb. V sodelovanju z MOV se za vpeljavo novega standarda izvaja obsežna in intenzivna kampanja osveščanja.

V začetku leta je bila v ta namen izdana tudi brošura o ravnanju z odpadki v 16.000 izvodih, prejela so jo vsa gospodinjstva. Vsled tega ugotavljamo, da se urejenost v zbiralnicah izboljšuje.

Izvajanje gospodarske javne službe ravnanja z odpadki bomo izvajali skladno z določili veljavne podpisane koncesijske pogodbe, katere del je tehnični in tarifni pravilnik. Izven te pogodbe na področju koncesije družba ne načrtuje izvajanja storitev.

Veljavni sta dve podpisani koncesijski pogodbi in sicer:

- za zbiranje in odvoz odpadkov v Celje med koncendentom (občine Velenje, Šoštanj, Šmartno ob Paki), koncesionarjem Rosio-PUP-Saubermacehr d.o.o. in podizvajalcem PUP-Saubermacher d.o.o.,
- in za predelavo, obdelavo in odlaganje odpadkov v Celju med koncendentom (občine Velenje, Šoštanj, Šmartno ob Paki) in koncesionarjem Simbio d.o.o..

Novost je tudi prevoz odpadkov v Celje, ker se je v letu 2009 zaprlo odlagališče v Velenju. Pri tem je že bila izgrajena prekladalna postaja za pretovarjanje in stiskanje odpadkov, ki jih zbiramo v smetarskimi vozili za nadaljnji prevoz z abrol-kontejnerji v CERO Celje.

Vse to z ciljem, da se vzpostavijo pogoji za nov režim poslovanja na področju ravnanja z odpadki, ki je začel veljati v l. 2010.

Nova koncesijska pogodba obvezuje koncesionarja, da vzpostavi celotno tehnologijo ravnanja z odpadki. Naloga je precej obsežna in povezana tudi z novo ustrezno lokacijo za te namene. Ker cilj glede pridobitve in potrditve nove lokacije iz objektivnih razlogov še ni realiziran smo pristopili k urejanju Zbirnega centra na lokaciji bivšega odlagališča odpadkov. Takoj, ko bo jasno definirana in potrjena nova lokacija za celostno rešitev bomo pristopili k realizaciji posameznih nalog.

Na osnovi zgoraj navedenega se bodo pojavile določene nove okoliščine, ki bodo vplivale predvsem na izvajanje koncesije v l. 2010:

- spremenjen tehnični pravilnik,
- nova koncesijska pogodba,
- zaključek projekta za prekladalno napravo, gradbeni in strojni del,
- nabava novih tehnologij,
- izobraževanje zaposlenih,
- rekonstrukcija informacijskega sistema,
- dopolnjeni organizacijski pristopi.

Koncesionar opravlja tudi storitve za področje tržnih dejavnosti. V te namene uporablja predvsem prevozna sredstva in zaposlene, ki so v lasti koncesionarja. Izvajajo se naloge logistike in sicer odpadke sprejemamo od povzročiteljev in jih oddajamo prevzemnikom, ki so za posamezne dejavnosti na področju obdelave odpadkov ustrezno registrirani. Tržna dejavnost je stroškovno in organizacijsko povsem ločena od koncesijske dejavnosti.

Nova koncesijska pogodba in spremenjen tehnični pravilnik sta osnovi, kateri nam narekujeta nove organizacijske pristope, nove investicije, nova izobraževanja, dopolnitve v informacijskem sistemu, nove zaposlitve in reorganizacijo v podjetju. Vse to smo v osnovi pripravljali v letu 2009 implementacija sledi v letu 2010.

Ob tem smo pristopili k programu za izračunavanje cen storitev v skladu z novim tarifnim pravilnikom. Veljati bo začel z mesecem julijem 2010.

Pri poslovanju ne načrtujemo zavrnitev obstoječih uporabnikov storitev. Nasprotno, sklenili bomo več novih pogodb, predvsem na segmentu pravnih in manjkajočih fizičnih oseb.

Na področju koncesije v operativnem delu nimamo v načrtu sklepati poslov z podizvajalci. Vse naloge na terenu bomo prvenstveno izvajali z lastnimi resursi.

Organizacijo podjetja in poslovnih funkcij bomo prilagajali razmeram in okoliščinam v podjetju, v skladu s tem smo realizirali tudi nove zaposlitve.





## PRILOGA 1

# URNIK ODVOZA PREOSTANKA ODPADKOV

MKO1	SRE. 3.- SKUPINA	MKO 2	PON. - 2.SKUPINA	MKO 3	SRE. - 2.SKUPINA	MKO 10	TOR. - 3. SKUPINA
	<b>1. teden</b> REČICA OB PAKI + LETUŠ PODGORA Š. OB PAKI Š. OB PAKI (BLOKI) MALI VRH + NAD VINO PODJETIEM	<b>1. teden</b> ŠOŠTANJ BLOKI ŠOŠ. INDIVIDUALA POHRASTNIK - KOMPLET	<b>1. teden</b> ŠOŠTANJ BLOKI - BELE VODE FLORJAN PO SOTESKI ŠOŠTANJSKO SKORNO TOPOLŠIČA + LOM (LEVO IN DESNO)	<b>1. teden</b> LAJŠE POVEZAVA LAJŠE-TOPOLŠIČA STRMINA + ZAVODNJE RAVNE (KOMPLET)	<b>1. teden</b> HRASTOVEC CIRKOVCE -KOMPLET ŠKALSKA CESTA DEBERCA ŠENBRIC KONDOVO - KOMPLET + 3 POSODE NA KOSOVELOVI ŠALEK VAS		
	<b>2. teden</b> PENK-POVEZAVA + 3 posode pri žet. Progi PAŠKO SKORNO SLATINE Š. OB PAKI-BLOKI VELIKI VRH-ŠTEHARNIKOV+ GAVCE NAD VINO PODJETIEM GAVCE GORENJE	<b>2. teden</b> ŠOŠTANJ BLOKI - FLORJAN POVEZAVA (POHRASTNIK-BELE VODE) BELE VODE FLORJAN PO SOTESKI ŠOŠTANJSKO SKORNO TOPOLŠIČA + LOM (LEVO IN DESNO)	<b>2. teden</b> PRISTAVA GABERKE GRAŠKA GORA + PLESŠEVEC+ SOPOTA ŠKALE - KOMPLET	<b>2. teden</b> PRISTAVA GABERKE GRAŠKA GORA + PLESŠEVEC+ SOPOTA ŠKALE - KOMPLET	<b>2. teden</b> SELO + KOSOVELOVA PAKA PRI VELENJU-KOMPLET PAŠKI KOZJAK TREBELNIŠKO+POVEZAVA DO TUŠEVGA + DO LOVSKE KOČE ŠALEK (JAN) ŠALEK OŽIR GORIŠKA pri hletu SPLITSKA CESTA IX CESTA X CESTA NAVRTAČE + ŠALEK ZGORAJ		
	<b>3. teden</b> REČICA OB PAKI + LETUŠ PODGORA Š. OB PAKI Š. OB PAKI (BLOKI) MALI VRH + NAD VINO PODJETIEM	<b>3. teden</b> ŠOŠTANJ BLOKI ŠOŠ. INDIVIDUALA POHRASTNIK - KOMPLET	<b>3. teden</b> LAJŠE POVEZAVA LAJŠE-TOPOLŠIČA STRMINA + ZAVODNJE RAVNE (KOMPLET)	<b>3. teden</b> LAJŠE POVEZAVA LAJŠE-TOPOLŠIČA STRMINA + ZAVODNJE RAVNE (KOMPLET)	<b>3. teden</b> HRASTOVEC CIRKOVCE -KOMPLET ŠKALSKA CESTA DEBERCA ŠENBRIC KONDOVO - KOMPLET ŠALEK VAS		
	<b>4. teden</b> PENK-POVEZAVA + 3 posode pri žet. Progi PAŠKO SKORNO SLATINE Š. OB PAKI-BLOKI VELIKI VRH-ŠTEHARNIKOV+ GAVCE NAD VINO PODJETIEM GAVCE PAŠKA VAS GORENJE	<b>4. teden</b> ŠOŠTANJ BLOKI - FLORJAN POVEZAVA (POHRASTNIK-BELE VODE) BELE VODE FLORJAN PO SOTESKI ŠOŠTANJSKO SKORNO TOPOLŠIČA + LOM (LEVO IN DESNO)	<b>4. teden</b> PRISTAVA GABERKE GRAŠKA GORA + PLESŠEVEC+ SOPOTA ŠKALE - KOMPLET	<b>4. teden</b> PRISTAVA GABERKE GRAŠKA GORA + PLESŠEVEC+ SOPOTA ŠKALE - KOMPLET	<b>4. teden</b> SELO + KOSOVELOVA PAKA PRI VELENJU-KOMPLET PAŠKI KOZJAK TREBELNIŠKO+POVEZAVA DO TUŠEVGA + DO LOVSKE KOČE ŠALEK (JAN) ŠALEK OŽIR GORIŠKA pri hletu SPLITSKA CESTA IX CESTA X CESTA NAVRTAČE + ŠALEK ZGORAJ		



MKO 5	TOR. - 2. SKUPINA
<b>1. teden</b>	<p>PODKRAJ + LJUBLJANSKA PRI KOVAČU</p> <p>KOPALIŠKA - PESJE-KOMPLET + PARTIZANSKA Z JATO</p> <p>HOTEL PAKA + ŠTORMAN</p>
<b>2. teden</b>	<p>ŠENTILJ (KOMPLET) + ŠENTILJSKI PODKRAJ</p> <p>LOŽNICA</p> <p>KAVČE</p> <p>ARNAČE</p> <p>SILOVA</p>
<b>3. teden</b>	<p>PODKRAJ + LJUBLJANSKA PRI KOVAČU</p> <p>KOPALIŠKA - PESJE-KOMPLET + PARTIZANSKA Z JATO</p> <p>HOTEL PAKA + ŠTORMAN</p>
<b>4. teden</b>	<p>LAZE + ŠENTILJSKI PODKRAJ</p> <p>LOŽNICA</p> <p>KAVČE</p> <p>ARNAČE</p> <p>SILOVA</p>

MKO 6	PET. - 3. SKUPINA
<b>1. teden</b>	<p>LIPA</p> <p>CESTA V BEVČE</p> <p>SONČNA POT</p> <p>VRTIČKARJI</p> <p>BEVČE</p> <p>LIPJE</p> <p>ČRNOVA brez povezave</p> <p>DOLINEK, VIHAR</p> <p>KOŽELJSKEGA 1,3,2,4,6</p> <p>SONČNI GRČIČ</p> <p>BENCINSKI SERVIS + CELJSKA (PETROL, POLICIJA)</p> <p>HOTEL PAKA, ŠTORMAN</p>
<b>2. teden</b>	<p>ČRNOVA - POVEZAVA</p> <p>HRAMŠE + LOKOVINA</p> <p>VINSKA GORA</p> <p>PRELSKA - KOMPLET</p> <p>JANSKOVO SELO</p> <p>PIREŠICA</p> <p>KOŽELJSKEGA BLOKI 1,3, 2,4,6</p> <p>HOTEL PAKA, ŠTORMAN</p> <p>ERJAVČEVA</p> <p>ČOPOVA</p> <p>LEVSTIKOVA</p> <p>CESTA NA JEZERO</p>
<b>3. teden</b>	<p>LIPA</p> <p>CESTA V BEVČE</p> <p>SONČNA POT</p> <p>VRTIČKARJI</p> <p>BEVČE</p> <p>LIPJE</p> <p>ČRNOVA brez povezave</p> <p>DOLINEK, VIHAR</p> <p>KOŽELJSKEGA 1,3,2,4,6</p> <p>SONČNI GRČIČ</p> <p>BENCINSKI SERVIS + CELJSKA (PETROL, POLICIJA)</p> <p>HOTEL PAKA, ŠTORMAN</p>

MKO 9	SRE. - 1. SKUPINA
<b>1. teden</b>	<p>ČUFARJEVA bloki</p> <p>SLANDROVA + bloki (INDIVIDUALE JE 17 KANT.</p> <p>POBIRA SE NA 14 DNI)</p> <p>VOJKOVA + bloki (INDIVIDUALE JE 2 KANTI</p> <p>POBIRA SE NA 14 DNI)</p> <p>STRITARJEVA (TU SO SAMO BLOKI)</p> <p>KAJUHOVA (BLOKI LEVO IN DESNO. 2 BLOKA desno od kobeše bisegaj BREZ INDIVIDUALE</p> <p>EFENKOVA blok in od esajla do šole</p> <p>CESTA XIV DIVIZIJE</p> <p>PRISOJNA</p> <p>EFENKOVA pri domu učencev</p> <p>CESTA NA GRČIČ</p> <p>GUBČEVA</p> <p>JERHOVA</p> <p>KERSNIKOVA</p> <p>STANIČEVA</p> <p>ASKERČEVA (PRI BRODNIKU)</p> <p>CESTA BRATOV MRAVLJAK</p>
<b>2. teden</b>	<p>ČUFARJEVA bloki</p> <p>SLANDROVA SAMO BLOKI (INDIVIDUALE JE 17 KANT. POBIRA SE NA 14 DNI)</p> <p>VOJKOVA + bloki (INDIVIDUALE JE 2 KANTI POBIRA SE NA 14 DNI)</p> <p>STRITARJEVA (TU SO SAMO BLOKI)</p> <p>KAJUHOVA (BLOKI LEVO IN DESNO. 2 BLOKA desno od kobeše bisegaj BREZ INDIVIDUALE</p> <p>CESTA 1</p> <p>CESTA 2</p> <p>CESTA 3</p> <p>CESTA 4</p> <p>CESTA 5</p> <p>CESTA 6</p> <p>CESTA 7</p> <p>CESTA 8</p> <p>KOPALIŠKA</p> <p>ŠALEŠKA pri Praprotniku</p> <p>PARTIZANSKA (PETROL, HUDOVERNIK, POŠTA -FITNESS + DVE HIŠI OD PETROLA NAPREJ.....)</p> <p>SREBOTNIKOVA</p> <p>ŠTRBENKOVA</p> <p>CESTA TALCEV</p> <p>CESTA SIMONA BLATNIKA</p> <p>KOROŠKA</p> <p>GORENJSKA</p> <p>SUBOTIŠKA</p> <p>CESTA POD PARKOM</p> <p>KOROŠKAJAV studio, makom, avto velenje, učne delavnice, ribšaj</p>

MKO 4	PON. - 3. SKUPINA
<b>1. teden</b>	<p>KARDELJEV TRG</p> <p>STANIČEVA ZA 24 UR</p> <p>KAJUHOVA BREZ BLOKOV NAD IN PRI MPT ŠOLI</p> <p>FINŽGARJEVA + BLOK NA EFENKOVI 3</p> <p>TAVČARJEVA</p> <p>GREGORČIČEVA</p> <p>ŠMARŠKA PRI KARAKI</p> <p>GRAŠKOGORSKA</p> <p>ŽAROVA</p> <p>STARO VELENJE Z LJUBLJANSKO</p> <p>STARI TRG + JATA</p>
<b>2. teden</b>	<p>KARDELJEV TRG</p> <p>STANIČEVA ZA 24 UR</p> <p>LOKOVICA - KOMPLET</p> <p>VELIKI VRH (JURKO)</p> <p>PODGORJE</p> <p>TAJNA + ANDRAŽ</p> <p>STARI TRG + JATA</p>
<b>3. teden</b>	<p>KARDELJEV TRG</p> <p>STANIČEVA ZA 24 UR</p> <p>KAJUHOVA BREZ BLOKOV NAD IN PRI MPT ŠOLI</p> <p>FINŽGARJEVA + BLOK NA EFENKOVI 3</p> <p>TAVČARJEVA</p> <p>GREGORČIČEVA</p> <p>ŠMARŠKA PRI KARAKI</p> <p>GRAŠKOGORSKA</p> <p>ŽAROVA</p> <p>STARO VELENJE Z LJUBLJANSKO</p> <p>STARI TRG + JATA</p>

MKO 4	PON. - 3. SKUPINA
<b>4. teden</b>	<p>KARDELJEV TRG</p> <p>STANIČEVA ZA 24 UR</p> <p>LOKOVICA - KOMPLET</p> <p>VELIKI VRH (JURKO)</p> <p>PODGORJE</p> <p>TAJNA + ANDRAŽ</p> <p>STARI TRG + JATA</p>



**4. teden**

ČRNOVA - POVEZAVA
HRAMŠE + LOKOVINA
VINSKA GORA
PRELSKA - KOMPLET
JANŠKOVO SELO
PIREŠICA
KOŽELJSKEGA BLOKI 1, 3; 2, 4, 6
HOTEL PAKA STORMAN
ERJAVČEVA
ČOPOVA
LEVSTIKOVA
CESTA NA JEZERO

**TOR. - 1. SKUPINA**

<small>vsak torek</small>
CESTA SIMONA BLATNIKA 1, 1A + VEGRAD
CESTA TALCEV 34 (BLOK PRI ŽELEZ. POSTAJI)
AŠKERČEVA + hiša na zabatku pri rondoju
KRAIGHERJEVA
FOITOVA
CESTA TALCEV+ INDIVIDUALA (samo 1x tedensko
JENKOVA
KIDRIČEVA
KERSNIKOVA
ŠALEŠKA
GORIŠKA + GORIŠKA ŠTEHARNIKOVA
KOŽELJSKEGA
RUDARSKA
PREŠERNOVA* Lahovnik na Cesti Talcev in pred Mehom mizarjenj

**MKO B****PON. - 1. SKUPINA**

<small>vsak ponedeljek</small>
EFENKOVA BLOKI
KERSNIKOVA
KIDRIČEVA + NOVA BUS POSTAJA, HERBERSTEIN, SLO. HERNAUS, BAZEN
C. BRATOV MRAVLJAK blok
TOMŠIČEVA
VODNIKOVA hiša zraven lekame
JENKOVA
JURČIČEVA
BRAČIČEVA
ZIDANŠKOVA
CANKARJEVA
TRG MLADOSTI
SIMONA BLATNIKA
ŠALEK bloki
SELO: (INDUSTRIJA: INTERSPAR, OMW, HOFER, AVTO PRALNICA...)
ŠERGERJEVA
KOROŠKA 8 A, B, C, D + PREIPECOTU
PREŠERNOVA 2, 4, 6
HOTEL PAKA-ZUTRAJ
SELO (INDUSTRIJA: INTERSPAR, OMW, HOFER, AVTO PRALNICA...)

**MKO 7**





GORIŠKA (BREZ 38,40,42,44)
SONČNA POT
CESTA V BEVČE
CESTA NA VRTAČE
CESTA IX
CESTA X
JERIHOVA
STANETOVA
ERJAVČEVA
ČOPOVA
LEVSTIKOVA
CESTA NA JEZERO
ŽAROVA
STARI TRG

STANETOVA ULICA 28
STANETOVA ULICA 30
STANETOVA ULICA 32

TOMŠIČEVA CESTA 41
TOMŠIČEVA CESTA 43
TOMŠIČEVA CESTA 45
TOMŠIČEVA CESTA 47
TOMŠIČEVA CESTA 49
TOMŠIČEVA CESTA 51
TOMŠIČEVA CESTA 53
TOMŠIČEVA CESTA 55
ZIDANŠKOVA CESTA 1
ZIDANŠKOVA CESTA 2
ZIDANŠKOVA CESTA 3
ZIDANŠKOVA CESTA 4
ZIDANŠKOVA CESTA 5
ZIDANŠKOVA CESTA 6
ZIDANŠKOVA CESTA 7

RUDARSKA CESTA 2 D
ŠERCERJEVA CESTA 1
ŠERCERJEVA CESTA 2
ŠERCERJEVA CESTA 3
ŠERCERJEVA CESTA 4
ŠERCERJEVA CESTA 5
ŠERCERJEVA CESTA 6
ŠERCERJEVA CESTA 7
ŠERCERJEVA CESTA 8
ŠERCERJEVA CESTA 9
ŠERCERJEVA CESTA 10
ŠERCERJEVA CESTA 11
ŠERCERJEVA CESTA 12
ŠERCERJEVA CESTA 13
ŠERCERJEVA CESTA 14

JENKOVA CESTA 33
JENKOVA CESTA 35
JENKOVA CESTA 37
JENKOVA CESTA 39
JENKOVA CESTA 41
JENKOVA CESTA 43
JURČIČEVA CESTA 1
JURČIČEVA CESTA 2
JURČIČEVA CESTA 3
JURČIČEVA CESTA 4
JURČIČEVA CESTA 5
JURČIČEVA CESTA 6
KERSNIKOVA CESTA 1
KERSNIKOVA CESTA 2
KERSNIKOVA CESTA 3



## PRILOGA 3

### URNIK AKCIJSKEGA ZBIRANJA KOSOVNIH ODPADKOV GOSPODINJSTVA V STANOVANJSKIH BLOKIH

OPOMBA: Akcijsko zbiranje kosovnih odpadkov za gospodinjstva v stanovanjskih blokih poteka z dnevno postavitvijo kontejnerjev na vnaprej dogovorjeno lokacijo (običajno so to parkirišča) ter njihovo odstranitvijo po 24 urah.

**LOKACIJA:**

- |    |             |                                       |
|----|-------------|---------------------------------------|
| 1. | GORIŠKA     | 42, 44                                |
| 2. | GORIŠKA     | 53-57, 59-61, 63-65 (dva kontejnerja) |
| 3. | GORIŠKA     | 45-47, 49 - 51                        |
| 4. | GORIŠKA     | 39-43                                 |
| 5. | GORIŠKA     | 38, 40                                |
| 6. | KOŽELJSKEGA | 5, 7                                  |
| 7. | KOŽELJSKEGA | 1, 3                                  |
| 8. | KOŽELJSKEGA | 2, 4, 6                               |

**POSTAVITEV: 12.2.2010****ODVOZ: 15.2.2010****LOKACIJA:**

- |    |            |          |
|----|------------|----------|
| 1. | ŠALEK      | 98-110   |
| 2. | ŠALEK      | 93-95-97 |
| 3. | ŠALEK      | 81-83    |
| 4. | ŠALEK      | 89-91    |
| 3. | ŠALEK      | 82-86    |
| 4. | ŠALEK      | 88-90    |
| 7. | STANTETOVA | 18-24    |
| 8. | STANTETOVA | 16-32    |
| 9. | STANTETOVA | 2-8      |

**POSTAVITEV: 15.2.2010****ODVOZ: 16.2.2010****LOKACIJA:**

- |    |               |                       |
|----|---------------|-----------------------|
| 1. | STANTETOVA    | 10-16                 |
| 2. | STANTETOVA    | 11-19                 |
| 3. | STANTETOVA    | 1-9                   |
| 4. | KARDELJEV TRG | 4-8, 10               |
| 5. | KARDELJEV TRG | 1-3 (dva kontejnerja) |
| 6. | KARDELJEV TRG | 5-9, 11               |
| 7. | KIDRIČEVA     | 9-15, 17              |
| 8. | C. B.MRAVLJAK | 1                     |

**POSTAVITEV: 16.2.2010****ODVOZ: 17.2.2010****LOKACIJA:**

- |    |            |         |
|----|------------|---------|
| 1. | ŠALEŠKA    | 16      |
| 2. | ŠALEŠKA    | 18A-18D |
| 3. | ŠALEŠKA    | 19      |
| 4. | ŠALEŠKA    | 20A-20D |
| 5. | KIDRIČEVA  | 1-7     |
| 6. | CANKARJEVA | 1A-1C   |
| 7. | CANKARJEVA | 2A-2C   |
| 8. | PREŠERNOVA | 4,6     |
| 9. | FOITOVA    | 2       |

**POSTAVITEV: 17.2.2010****ODVOZ: 18.2.2010**

**LOKACIJA:**

1. FOITOVA 4,6
2. FOITOVA 8,10
3. KRAIGHERJEVA 1,2
4. KRAIGHERJEVA 6
5. KRAIGHERJEVA 8
6. ŠALEŠKA 2A-2D
7. RUDARSKA 2A-2D
8. JENKOVA 15-17,19 (dva kontejnerja)

**POSTAVITEV: 18.2.2010****ODVOZ: 19.2.2010****LOKACIJA:**

1. JENKOVA 1-5
2. JENKOVA 9-11
3. PREŠERNOVA 22A-22E
4. PREŠERNOVA 12,14
5. PREŠERNOVA 16,20
6. PREŠERNOVA 9A-9B
7. PREŠERNOVA 7
8. KAJUHOVA 12,14
9. JURČICEVA 4,5,6
10. KIDRIČEVA 25-43

**POSTAVITEV: 19.2.2010****ODVOZ: 22.2.2010****LOKACIJA:**

1. BRAČIČEVA 4-6
- JURČIČEVA 2
2. ŠERCERJEVA 2-6
- JURČIČEVA 3
3. JENKOVA 39-43,16
4. BRAČIČEVA 1, 2, 3
5. JURČIČEVA 1
- JENKOVA 12,14
6. JENKOVA 35,37
7. ZIDANŠKOVA 7-9, 4-6, 1-3 (dva kontejnerja)
8. EFENKOVA 1,2,3

**POSTAVITEV: 22.2.2010****ODVOZ: 23.2.2010****LOKACIJA:**

1. TOMŠICEVA 1-3, 5-7, 9-11 (dva kontejnerja)
2. TOMŠICEVA 13-15,17
3. TOMŠICEVA 19-21
4. TOMŠICEVA 2,4
5. TOMŠICEVA 6,8
6. TOMŠICEVA 10,10A,10B,12-16 (trije kontejnerji)
7. TOMŠICEVA 23,25

**POSTAVITEV: 23.2.2010****ODVOZ: 24.2.2010**

**LOKACIJA:**

1. TOMŠIČEVA 27-31
2. TOMŠIČEVA 33-37, 39-43
3. TOMSICEVA 45-49, 51
4. JENKOVA 6-10
5. JENKOVA 21,23,25
6. JENKOVA 27-31,33
7. KERSNIKOVA 1
8. KERSNIKOVA 3-7
9. TOMŠIČEVA 53,55

**POSTAVITEV: 24.2.2010****ODVOZ: 25.2.2010****LOKACIJA:**

1. ŠERCERJEVA 3,14-16
2. ŠERCERJEVA 5
3. ŠERCERJEVA 1,8-12
4. ŠERCERJEVA 7-11,18-20
5. ŠERCERJEVA 13-17, 7-18,18-20 (dva kontejnerja)
6. KERSNIKOVA 11-13  
KIDRIČEVA 49-51
7. KIDRIČEVA 57
8. KIDRIČEVA 55
9. KIDRIČEVA 6-12  
KERSNIKOVA 15, 17 (dva kontejnerja)

**POSTAVITEV: 25.2.2010****ODVOZ: 26.2.2010****LOKACIJA:**

1. TOMŠIČEVA 18-22
2. AŠKERČEVA 3-9
3. KERSNIKOVA 21-27 (dva kontejnerja)
4. KERSNIKOVA 29-31 (dva kontejnerja)
5. C. TALCEV 18
6. KOROŠKA 8A,8B,8C
7. C. SIMONA B. 1

**POSTAVITEV: 26.2.2010****ODVOZ: 1.3.2010**

**ZASEBNA GOSPODINJSTVA - MESTNI DEL**

KRAJEVNA SKUPNOST GORICA	DATUM ODVOZA : 12.02. 2010 DATUM ODVOZA : 16.02. 2010
KRAJEVNA SKUPNOST KONOVO	DATUM ODVOZA : 17.02. 2010
KRAJEVNA SKUPNOST ŠMARTNO	DATUM ODVOZA: 18.02. 2010 DATUM ODVOZA : 19.02. 2010
KRAJEVNA SKUPNOST STARA VAS	DATUM ODVOZA : 22.02. 2010
KRAJEVNA SKUPNOST STARO VELENJE	DATUM ODVOZA : 23.02. 2010
KRAJEVNA SKUPNOST PESJE	DATUM ODVOZA : 24.02. 2010 DATUM ODVOZA : 25.02. 2010

**ZASEBNA GOSPODINJSTVA - PRIMESTNI DEL**

KRAJEVNA SKUPNOST KAVČE	DATUM ODVOZA : 03.06. 2010
KRAJEVNA SKUPNOST PODKRAJ, ANDRAŽ	DATUM ODVOZA : 04.06. 2010
OBMOČJE PODGORJA	DATUM ODVOZA : 09.06. 2010
OBMOČJE ARNAČE, LAZE	DATUM ODVOZA : 11.06. 2010
OBMOČJE LOŽNICA, SILOVA, ŠENTILJSKI PODKRAJ	DATUM ODVOZA : 14.06. 2010
OBMOČJE ZG. IN SP. ČRNOVA JANŠKOVO SELO PRELSKA, LOPATNIK	DATUM ODVOZA : 15.06. 2010
OBMOČJE LOKOVINA, VINSKA GORA	DATUM ODVOZA : 16.06. 2010
OBMOČJE LIPJE, PIREŠICA	DATUM ODVOZA : 17.06. 2010
OBMOČJE PAŠKI KOZJAK	DATUM ODVOZA : 18.06. 2010
OBMOČJE VAS SPODNJI ŠALEK PAKA, TREBELIŠKO, SPODNJI PAŠKI KOZJAK, LOPATNIK PRI VELENJU, LOKE, BEVČE	DATUM ODVOZA : 21.06. 2010
OBMOČJE ŠKALE, ŠKALSKE CIRKOVCE, ŠMARTINSKE CIRKOVCE, HRASTOVEC, ŠKALSKA CESTA POD LUBELO	DATUM ODVOZA : 22.06. 2010
OBMOČJE PLEŠIVEC, VELUNJA, GRAŠKA GORA, PUSTA GORA, SOPOTA, ČRNA GORA	DATUM ODVOZA : 23.06. 2010



## PRILOGA 4 URNIK AKCIJSKEGA ZBIRANJA NEVARNIH ODPADKOV

### URNIK ZBIRANJA NEVARNIH ODPADKOV - GOSPODINJSTVA 2010

KRAJEVNA SKUPNOST	DATUM	DAN	URA	LOKACIJA
KS Bevče	03.05.2010	PONEDELJEK	od 15. do 18. ure	pri Gasilskem domu
KS Cirkovce	04.05.2010	TOREK	od 15. do 18. ure	pri Osnovni šoli
KS Gorica	05.05.2010	SREDA	od 15. do 18. ure	pri avtobusnem obračališču
KS Kavče	06.05.2010	ČETRTEK	od 15. do 18. ure	pri Domu krajanov
KS Konovo	07.05.2010	PETEK	od 15. do 18. ure	pri Domu krajanov
KS Paka pri Velenju	08.05.2010	SOBOTA	od 8. do 11. ure	pri gostilni Jurko
KS Šalek	08.05.2010	SOBOTA	od 12. do 15. ure	pri Gasilskem domu
KS Plešivec	10.05.2010	PONEDELJEK	od 15. do 18. ure	pri gostišču Volk
KS Podkraj	11.05.2010	TOREK	od 15. do 18. ure	pri Glavniku (vaga za živino)
KS Stara vas	12.05.2010	SREDA	od 15. do 18. ure	pri stari elektrarni
KS Staro Velenje	13.05.2010	ČETRTEK	od 15. do 18. ure	pri Gasilskem domu
KS Pesje	14.05.2010	PETEK	od 15. do 18. ure	pri Domu krajanov
KS Šentilj	15.05.2010	SOBOTA	od 8. do 11. ure	parkirišče pri igrišču (pokopališče)
KS Škale Hrastovec	15.05.2010	SOBOTA	od 12. do 15. ure	pri Gasilskem domu
KS Šmartno	17.05.2010	PONEDELJEK	od 15. do 18. ure	parkirišče pri pokopališču
KS Vinska gora	18.05.2010	TOREK	od 15. do 18. ure	pri Večnamenskem domu
MČ - Desni breg	19.05.2010	SREDA	od 15. do 18. ure	parkirišče pri Merkator tržnica
MČ - Levi breg	20.05.2010	ČETRTEK	od 15. do 18. ure	Kraigherjeva 8 (pri zbiralnici)





## PRILOGA 5

### URNIK ODVOZA LOČENO ZBRANIH FRAKCIJ

	ponedeljek				torek				sreda				četrtek				petek			
	PA	PL	ST	KO	PA	PL	ST	KO	PA	PL	ST	KO	PA	PL	ST	KO	PA	PL	ST	KO
Velenje - blokovna gradnja	■	■									■	■					■	■		
Levi breg - individualna gradnja									■	■	■	■								
Bevče													■				■			■
Cirkovce					■		■			■		■								
Gorica - individualna gradnja									■				■				■			■
Gorica - blokovna gradnja	■	■									■	■					■	■		
Kavče									■				■							■
Konovo					■					■		■								■
Paka pri Velenju									■				■							■
Pesje-Podgorje								■	■				■							
Plešivec					■		■			■		■								
Podkraj									■				■							■
Stara vas					■		■			■		■								
Staro Velenje - individualna gradnja								■	■				■							
Staro Velenje - blokovna gradnja	■	■									■	■					■	■		
Šalek - blokovna gradnja	■	■									■	■					■	■		
Šalek - individualna gradnja									■				■							■
Škale-Hrastovec					■		■			■		■								
Šmartno individualna gradnja					■					■										■
Šmartno blokovna gradnja	■	■									■	■					■	■		
Šentilj									■				■							■
Vinska Gora									■				■							■

■ - odvoz odpadkov na 14 dni  
 ■ - tedenski odvoz odpadkov

PA - papir in papirna embalaža  
 PL - plastična embalaža  
 ST - steklo in steklena embalaža  
 KO - kovinska embalaža

Številka: 414-05-0001/2007-100  
 Datum: 30. 6. 2010

Župan Mestne občine Velenje  
**Srečko MEH, s.r.**



*Svet Mestne občine Velenje je na podlagi 3. člena Zakona o zavodih (Uradni list RS, št. 12/91, 17/91, 55/92, 13/93, 66/93, 45/99, 8/96, 31/00 in 36/00) in 24. člena Statuta Mestne občine Velenje (UPB-1, Uradni vestnik MO Velenje št. 15/06, 26/07 in 18/08) na 32. seji, dne 29. 6. 2010 sprejel*

## ODLOK

### *o spremembah in dopolnitvah Odloka o ustanovitvi Zavoda Energetska agencija za Savinjsko, Šaleško in Koroško*

#### 1. člen

V Odloku o ustanovitvi Zavoda Energetska agencija za Savinjsko, Šaleško in Koroško (Uradni list RS, št. 47-2040/2006) se preambula spremeni tako, da se glasi:

»Na podlagi 3. člena Zakona o zavodih (Uradni list RS, št. 12/91, 17/91, 55/92, 13/93, 66/93, 45/99, 8/96, 31/00 in 36/00) in na podlagi 17. člena Statuta Mestne občine Celje (Uradni list RS, št. 41/95, 77/96, 37/97, 50/98, 28/99, 117/00 in 108/01, 70/06 in 43/08), 24. člena Statuta Mestne občine Velenje (UPB-1, Uradni vestnik MO Velenje št. 15/06, 26/07 in 18/08), 16. člena Statuta Mestne občine Slovenj Gradec (Uradni list RS št. 29/99, 24/03 in 106/05), I. točke sklepa Skupščine Komunalnega podjetja Velenje, d.o.o. z dne 29.3.2006, so Mestni svet Mestne občine Celje na seji dne 18. aprila 2006, Svet Mestne občine Velenje na seji dne 16. maja 2006, Mestni svet Mestne občine Slovenj Gradec na seji dne 4. aprila 2006 in Skupščina komunalnega podjetja Velenje, d.o.o. na skupščini dne 29. marca 2006 sprejeli »

#### 2. člen

1. člen se spremeni tako, da se glasi:

»S tem odlokom Mestna občina Celje, Mestna občina Velenje, Mestna občina Slovenj Gradec in Komunalno podjetje Velenje d.o.o. v skladu s 3. členom Zakona o zavodih (Uradni list RS, št. 12/91 in 36/00) ustanovljajo zavod z nazivom Energetska agencija za Savinjsko, Šaleško in Koroško in določajo razmerja med ustanovitelji in zavodom ter temeljna vprašanja glede organizacije, dejavnosti in način financiranja zavoda.

#### 3. člen

2. člen se spremeni tako, da se glasi:

»Ustanovitelji zavoda so:

1. Mestna občina Velenje, Titov trg 1, Velenje, ki jo zastopa župan Srečko Meh,
2. Mestna občina Celje, Trg Celjskih knezov 9, Celje, ki jo zastopa župan Bojan Šrot,
3. Mestna občina Slovenj Gradec, Šolska ulica 5, Slovenj Gradec, ki jo zastopa župan Matjaž Zanoškar,
4. Komunalno podjetje Velenje, d.o.o., Koroška 37b, Velenje, ki ga zastopa direktor Marijan Jedovnicki.

Naloge, ki po zakonu, statutu in tem odloku spadajo v pristojnost mestnih svetov oz. skupščine družbenikov kot predstavnikov ustanoviteljev so: spremembe in dopolnitve tega odloka, soglasje k imenovanju direktorja, soglasje k razširitvi ali spremembi dejavnosti, imenovanje predstavnikov ustanoviteljev v svet zavoda.

Druge ustanoviteljske pravice in obveznosti izvajajo župani oziroma predstavniki ustanoviteljev.

Kot soustanovitelji lahko kasneje pristopijo tudi druge osebe. »

#### 4. člen

V 1. odstavku 20. člena se:

– vrednost »5.000.000,00 SIT« nadomesti z vrednostjo »20.900,00 EUR«,

#### 5. člen

Tretji odstavek 21. člena spremeni tako, da se glasi:

»Za direktorja zavoda je lahko imenovan kandidat, ki izpolnjuje naslednje pogoje:

- univerzitetna ali visoka strokovna izobrazba naravoslovne smeri;
- najmanj 5 let delovnih izkušenj;
- znanje slovenskega jezika;
- znanje vsaj enega svetovnega jezika;
- vodstvene sposobnosti.«

#### 6. člen

V 1. odstavku 24. člena se besedilo »župani« nadomesti z besedilom »župani ustanoviteljic«.

### KONČNE DOLOČBE

#### 7. člen

Ta odlok je sprejet, ko ga sprejmejo vse ustanoviteljice, veljati in uporabljati pa se začne osmi dan po objavi v Uradnem listu RS, za katero poskrbi Mestna občina Celje, ki odlok objavi po prejemu obvestil, da sta Mestna občina Velenje in Mestna občina Slovenj Gradec odlok objavili v svojih uradnih glasilih.

Številka: 310-01-0001/2005-100

Datum: 30. 6. 2010

Župan Mestne občine Velenje  
**Srečko MEH, s.r.**

*Svet Mestne občine Velenje je na podlagi 9. člena Zakona o financiranju občin (ZFO-UPB1, Uradni list RS, št. 32/2006, 123/2006, 57/2008), 21. in 65. člena Zakona o lokalni samoupravi (ZLS-UPB2, Uradni list RS, št. 94/2007, 27/2008-Odl.US, 76/2008 in 79/2009), 17. člena Zakona o prekrških (ZP-1-UPB4, Uradni list RS, št. 3/2007, 17/2008, 21/2008-popr., 76/2008-ZIKS-1C, 108/2009, 109/2009-Odl.US) in 24. člena Statuta Mestne občine Velenje (UPB-1, Uradni vestnik MO Velenje, št. 15/2006, 26/2007 in 18/2008), na svoji 32. seji, dne 29. 6. 2010 sprejel*

## ODLOK

### *o občinskih taksah v Mestni občini Velenje*

#### I. SPLOŠNE DOLOČBE

#### 1. člen

(predmet odloka)

(1) Ta odlok predpisuje vrste in višino občinskih taks, način ravnanja taksnih zavezancev pri namestitvi in uporabi taksnih predmetov in plačilo taks na območju Mestne občine Velenje (v nadaljevanju: MOV). Vrsta in višina takse je določena v tarifi občinskih taks, ki je sestavni del tega odloka.

(2) Prihodki od občinskih taks so vir financiranja občine.



2. člen  
(taksni predmeti in storitve)

(1) Občinske takse so predpisane za uporabo naslednjih predmetov in storitev na javnih površinah in na javnih mestih za:

1. uporabo javnih površin za prirejanje razstav in zabavnih prireditev;
2. oglaševanje na javnih mestih;
3. parkiranje na javnih površinah;
4. uporabo javnega prostora za kampiranje;
5. druge oblike uporabe javne površine, če tako določa zakon.

(2) Plačilo občinske takse za dejavnosti iz prvega odstavka tega člena se ne zahteva, če je to za posamezne primere z zakonom prepovedano, ali je predpisan ali s pogodbo dogovorjen drug način plačila.

## II. TAKSNI ZAVEZANEC

3. člen  
(taksni zavezanci)

(1) Taksni zavezanec je pravna oseba ali samostojni podjetnik posameznik ali posameznik, ki samostojno opravlja dejavnost ali posameznik, ki uporablja predmete ali izvaja storitve, za katere so s tem odlokom določene takse (v nadaljevanju: taksni zavezanec).

(2) Če ni mogoče ugotoviti uporabnika, je taksni zavezanec lastnik taksnega predmeta.

4. člen  
(oprostitve plačila takse)

(1) Občinske takse ne plačujejo in se ne odmeri za občinske organe in krajevne skupnosti ter mestne četrti v MOV ter za javna podjetja in javne zavode, katerih ustanoviteljic je MOV.

(2) Glede na namen se občinska taksa ne plačuje in se ne odmeri za kulturne, športne in humanitarne prireditve, ki jih organizirajo društva, s sedežem v MOV.

(3) Plačila občinskih taks so lahko oproščeni tudi posamezni taksni zavezanci, kadar gre za prireditev ali dejavnost, ki je posebnega pomena za razvoj turizma, kulture ali športa ali širšega promocijskega pomena za MOV. V tem primeru o oprostitvi odloča pristojni organ občinske uprave na podlagi vloge zavezanca. Vlogo in dokazila za oprostitev plačila občinske takse je potrebno predložiti skupaj s prijavo taksne obveznosti.

## III. ODMERA OBČINSKIH TAKS

5. člen  
(nastanek in prenehanje taksne obveznosti)

(1) Taksna obveznost nastane z začetkom uporabe javne površine ali postavitve taksnega predmeta oziroma začetkom izvajanja storitve na javni površini, preneha pa z dnem prenehanja uporabe javne površine, odstranitve taksnega predmeta oziroma s prenehanjem izvajanja storitve na javni površini. Taksni zavezanci morajo dati tudi pisno odjavo najkasneje v 8 dneh pristojnemu organu občinske uprave in vzpostaviti prvotno stanje javne površine.

(2) Okoliščine, da taksnega predmeta zavezanec začasno ni mogel uporabljati, ne vpliva na taksno obveznost in višino takse.

6. člen  
(višina občinske takse)

(1) Občinska taksa se določi v točkah. Število točk je za posamezne taksne predmete oziroma storitve določeno v posebnem delu – Tarifa občinskih taks, ki je sestavni del tega odloka.

(2) Taksa se plača po vrednosti točke na dan odmere.

(3) Župan enkrat letno s sklepom določa vrednost točke za obračun občinskih taks iz drugega odstavka tega člena, in sicer v mesecu januarju na podlagi letnega gibanja rasti cen življenjskih potrebščin, ki ga objavi Statistični urad Republike Slovenije.

(4) Taksa se določi tako, da se skupno število točk pomnoži s številom merskih enot, s številom dni rabe javne površine in z vrednostjo točke.

7. člen  
(prijava takse obveznosti)

(1) Taksni zavezanec je dolžan nastanek taksne obveznosti prijaviti pristojnemu organu občinske uprave 7 dni pred začetkom uporabe oziroma namestitve taksnega predmeta.

(2) Prijava taksne obveznosti mora vsebovati:

- podatke o zavezancu,
- čas in kraj uporabe oziroma namestitve taksnega predmeta,
- opis in velikost taksnega predmeta (vrsta predmeta, površina, število ipd.),
- druga dejstva in okoliščine, ki so pomembne za določitev občinske takse.

(3) Za prijavo taksne obveznosti se šteje tudi vloga za pridobitev soglasja za uporabo javnih površin.

8. člen  
(postavitev taksnega predmeta)

(1) Taksni zavezanci morajo pred začetkom uporabe javne površine, postavitev taksnega predmeta ali izvajanjem storitve na javni površini pridobiti soglasje pristojnega organa občinske uprave za vse taksne predmete, ki fizično posegajo na javno površino, so postavljeni na javnih napravah ali objektih, ali kakorkoli vplivajo na promet. Soglasje je osnova za izstavitve odločbe o odmeri občinske takse, plačilo občinske takse pa je pogoj za začetek uporabe javne površine, postavitve taksnega predmeta ali izvajanje storitve na javni površini.

(2) Taksnih predmetov ali izvajanje storitev ni dovoljeno spreminjati brez soglasja pristojnega organa občinske uprave.

(3) Taksni zavezanec je dolžan v roku 8 dni pristojnemu organu občinske uprave prijaviti vsako spremembo, ki bi lahko vplivala na odmero, obračun in izterjavo občinske takse.

9. člen  
(odmera in plačilo občinske takse)

(1) Občinske takse odmerja, in pobira pristojen organ občinske



uprave na podlagi prijave taksne obveznosti ali na podlagi vloge za uporabo javne površine.

(2) V primeru, da taksni zavezanec ne prijavi taksne obveznosti, se odmeri občinska taksa po evidencah taksnih predmetov ali podatkih ugotovljenih s strani pristojnega organa občinske uprave.

(3) Taksnemu zavezancu se plačilo občinske takse odmeri z odločbo. Občinsko takso mora zavezanec poravnati v 15 dneh od dokončnosti odločbe. Taksa, ki je odmerjena za več mesecev ali letno, se lahko plačuje mesečno.

(4) Za zapadle in neplačane občinske takse se zaračunavajo zakonite zamudne obresti. Izterjava občinskih taks se opravi po veljavnih predpisih.

#### IV. NADZOR

##### 10. člen (organ nadzora)

Nadzor nad izvajanjem določil tega odloka opravlja pristojni organ občinske uprave.

##### 11. člen (ukrepanje občinskega nadzornega organa)

(1) Pristojen organ občinske uprave za nadzor ugotavlja ali je uporaba oziroma namestitve taksnega predmeta prijavljena, preverja resničnost podatkov na prijavah taksne obveznosti in plačilo občinske takse.

(2) V primeru, da zavezanec ne pridobi soglasja, ne plača ali ne prijavi taksnega predmeta, mu pristojen organ občinske uprave za nadzor odredi takojšnjo odstranitev taksnega predmeta oziroma prenehanje uporabe javne površine in vzpostavitev zemljišča v prvotno stanje, zoper kršitelja pa izvede postopek o prekršku. V primeru odstranitve taksnega predmeta z izvršbo, se le-ta opravi na stroške kršitelja.

(3) Za vodenje postopka in izdajo plačilnih nalogov v prekrških zoper določbe tega odloka so pristojne pooblaščenice uradne osebe, ki imajo najmanj peto stopnjo izobrazbe in opravljen preizkus znanja po Zakonu o prekrških, za vodenje postopka in izdajo odločb o prekršku zoper določbe tega odloka pa so pristojne pooblaščenice uradne osebe, ki imajo najmanj sedmo stopnjo izobrazbe in opravljen preizkus znanja po Zakonu o prekrških.

#### V. DOLOČBE O SANKCIJAH

##### 12. člen (sankcioniranje taksnih zavezancev)

(1) Z globo 1.200 evrov se sankcionira za prekršek pravna oseba, če:

1. ne prijavi nastanka taksne obveznosti (7. člen),
2. v prijavi taksne obveznosti navede neresnične ali zavajajoče podatke, ki vplivajo na odmero taksne obveznosti (7. člen),
3. postavi taksni predmet brez dovoljenja pristojnega organa občinske uprave oz. ga postavi v nasprotju s soglasjem (8. člen),
4. ne plača taksne obveznosti (9. člen),
5. ne upošteva odredbe o odstranitvi, na podlagi 11. člena tega odloka.

(2) Z globo 800 evrov se sankcionira samostojni podjetnik posameznik in posameznik, ki samostojno opravlja dejavnost, če stori prekršek iz prvega odstavka tega člena.

(3) Z globo 250 evrov se sankcionira posameznik ali odgovorna oseba pravne osebe ali odgovorna oseba samostojnega podjetnika posameznika, če stori prekršek iz prvega odstavka tega člena.

#### VI. PREHODNE IN KONČNE DOLOČBE

##### 13. člen (vrednost točke taksnih tarif)

Z dnem uveljavitve tega odloka znaša vrednost točke taksnih tarif 0,53 evra.

##### 14. člen (taksna obveznost ob uveljavitvi odloka)

(1) Razmerja, ki so pogodbeno urejena, je potrebno uskladiti z določbami tega odloka takoj po prenehanju veljavnosti pogodbe.

(2) Taksni zavezanci, ki na dan uveljavitve tega odloka že uporabljajo taksno storitev oziroma imajo že nameščene taksne predmete, so dolžni taksno obveznost prijaviti občinskemu organu v roku 30 dni po uveljavitvi tega odloka.

##### 15. člen (prenehanje veljavnosti)

Z dnem uveljavitve tega odloka preneha veljati Odlok o komunalnih taksah (Uradni vestnik Mestne občine Velenje, št. 5/2005 in 6/2009).

##### 16. člen (začetke veljavnosti)

Ta odlok začne veljati osmi dan po objavi v Uradnem Vestniku Mestne občine Velenje.

Številka: 015-02-002/2009-429

Datum: 30. 6. 2010

Župan Mestne občine Velenje  
**Srečko MEH, s.r.**



Svet Mestne občine Velenje je na podlagi 57. in 97. člena Zakona o prostorskem načrtovanju (ZPNačrt; Uradni list RS, št. 33/07, 70/08 in 108/09) ter na podlagi 24. člena Statuta Mestne občine Velenje (UPB-1, Uradni vestnik Mestne občine Velenje, št. 15/06 in 26/07 in 18/08) na 32. seji, dne 29. 6. 2010 sprejel

## ODLOK

### *o spremembah in dopolnitvah Odloka o Ureditvenem načrtu za centralne predele mesta Velenje*

#### 1. člen

S tem odlokom se spremeni in dopolni Odlok o UREDITVENEM NAČRTU ZA CENTRALNE PREDELE MESTA VELENJE (Uradni vestnik občine Velenje št. 7/93, 4/94, 11/94 in Uradni vestnik Mestne občine Velenje št. 4/97, 4/99, 9/99, 2/01, 21/04, 26/06, 8/08, 8/09 in 14/09 – v nadaljevanju Odlok o UN).

#### 2. člen

(1) V 8. členu odloka o UN se v devetem poglavju z naslovom »Objekt št. 9 (C4/3)« se na koncu doda nov odstavek, ki se glasi:

»Pred izgradnjo predvidenega objekta, opisanega v prejšnjih odstavkih tega poglavja, je dopustna porušitev celotnega objekta obstoječe tržnice s pripadajočimi objekti in prostori okrog nje, kot prva faza izgradnje predvidenega objekta št. 9. Na mestu porušenega obstoječega objekta (dvoetažnega) je pred izgradnjo novega objekta št. 9 dopustna preureditev obstoječega parkirišča ob obstoječem objektu, ureditev dodatnih parkirišč in ureditevčasne odprte tržnice. Na delu predvidenega parkirišča je dopustna postavitev začasnih nadstrešnic za prekritje dela novega parkirišča in za potrebečasne ureditve tržnice. V primeru izgradnje dodatnih parkirišč in morebitne postavitve nadstreškov, si mora investitor pridobiti soglasje Urada za okolje in prostor Mestne občine Velenje.«

(2) V 8. členu odloka o UN se v sedmem poglavju pod naslovom »Objekt št. 7 (C4/3)« na koncu doda nov odstavek, ki se glasi:

»Dopustna je obnova, rekonstrukcija, sprememba namembnosti, dozidava in nadzidava obstoječega objekta Hotela Paka, ob upoštevanju meril in pogojev arhitekturnega oblikovanja objektov iz 28. člena tega odloka.

Za vse posege na obstoječem objektu je potrebno izdelati posebne strokovne podlage in projektno dokumentacijo za katero si mora investitor pridobiti soglasje Urada za okolje in prostor Mestne občine Velenje.«

#### 3. člen

V 14/a členu odloka o UN se na koncu člena doda novo poglavje, ki se glasi:

»Nov objekt kioskov na Trgu mladosti:

Dopustna je odstranitev obeh obstoječih kioskov na Trgu mladosti (kiosk hitre prehrane, časopisni kiosk) ob obnovi zunanje ureditve Trga mladosti (dodatna parkirišča, ureditev kolesarskih poti in pešpoti, prenova tlakov, prenova zelenic, prenova javne razsvetljave, itd). Dovoljena je gradnja novega objekta kioskov (stalnega objekta) na območju Trga mladosti z naslednjimi karakteristikami:

- Lega objekta:

Predviden pritlični objekt se bo prilagodil novi zasnovi območja, ki predvideva večje število parkirnih mest in ureditev kolesarskih in peš poti na Trgu mladosti. Z daljšo stranico bo objekt vzporeden z daljšo stranico pritličnega objekta dela Zdravstvenega doma Velenje (parc. št. 2564, k.o. Velenje). Zahodna fasada predvidenega objekta bo podaljšanje gradbene črte zahodne fasade osnovnega pritličnega dela objekta Zdravstvenega doma Velenje.

- Odmiki objekta:

Odmik predvidenega objekta od objekta pritličnega dela Zdravstvenega doma Velenje (parc. št. 2564, k.o. Velenje) bo 5,50m. Odmik vzhodne fasade predvidenega objekta od zahodne fasade objekta Zdravstvenega doma Velenje (parc. št. 2566, k.o. Velenje) bo 14,50m. Tolerance odmikov so +/- 1,00m.

- Tlorisne mere:

5,40m x 15,00m (tolerance +/- 1,00).

- Etažnost:

Objekt bo pritlični z »ravno streho« minimalnih naklonov in dovoljeno izvedbo zelene strehe. Največja višina objekta (kota venca objekta) bo 3,30m. Višinske tolerance so +/- 1,00m.

- Namembnost:

Poslovno, trgovska, gostinska, uslužnostna in servisna namembnost z možnostjo izgradnje sanitarnih prostorov v delu predvidenega objekta.

- Komunalna infrastruktura:

Objekt je možno priključiti na vodovodno, kanalizacijsko, električno, toplovodno in telekomunikacijsko omrežje skladno s pogoji upravljavcev komunalne infrastrukture.

Za umestitev predvidenega objekta v prostor se upošteva projekt PGD, št. projekta AB-437/08, ki ga je izdelal Arhitekturni biro Gutman d.o.o., Šalek 104, Velenje, maja 2009.«

#### 4. člen

Ta odlok začne veljati osmi (8) dan po objavi v Uradnem vestniku Mestne občine Velenje.

Številka: 350-01-0055/2007-300

Datum: 30. 6. 2010

Župan Mestne občine Velenje  
**Srečko MEH, s.r.**





Svet Mestne občine Velenje je na podlagi 57. in 97. člena Zakona o prostorskem načrtovanju (ZPNačrt; Uradni list RS, št. 33/07, 70/08 in 108/09) ter na podlagi 24. člena Statuta Mestne občine Velenje (UPB-1, Uradni vestnik Mestne občine Velenje, št. 15/06 in 26/07 in 18/08) na 32. seji, dne 29. 6. 2010 sprejel

## ODLOK

### *o spremembah in dopolnitvah Odloka o Zazidalnem načrtu Trebuše – varianta II*

#### 1. člen

S tem odlokom se spremeni in dopolni Odlok o ZAZIDALNEM NAČRTU TREBUŠE – VARIANTA II (Uradni vestnik občine Velenje, št. 8/89, 2/90 in Uradni vestnik Mestne občine Velenje, št. 2/96 in 13/06 – v nadaljevanju Odlok o ZN).

#### 2. člen

Na koncu 8. člena odloka o ZN se doda novo poglavje, ki se glasi:

» 8.9. Hidrološki pogoji:

Hidrološke ureditve potoka Trebušnice so predvidene na podlagi izdelanih Posebnih strokovnih podlag za občinski prostorski načrt Mestne občine Velenje za področje vodnega gospodarstva, številka projekta 109/08, ki jih je izdelal Hidrosvet d.o.o. iz Celja v juliju 2008. Na skrajnem vzhodnem delu območja ZN je predvidena izgradnja suhega zadrževalnika in ostalih hidroloških ukrepov na potoku Trebušnica.

#### 3. člen

Ta odlok začne veljati osmi (8) dan po objavi v Uradnem vestniku Mestne občine Velenje.

Številka: 350-2/87-3

Datum: 30. 6. 2010

Župan Mestne občine Velenje  
**Srečko MEH, s.r.**

Svet Mestne občine Velenje je na podlagi 57. in 97. člena Zakona o prostorskem načrtovanju (ZPNačrt; Uradni list RS, št. 33/07, 70/08 in 108/09) ter na podlagi 24. člena Statuta Mestne občine Velenje (UPB-1, Uradni vestnik Mestne občine Velenje, št. 15/06 in 26/07 in 18/08) na .... seji, dne ..... sprejel

## ODLOK

### *o spremembah in dopolnitvah Odloka o Ureditvenem načrtu začasne deponije komunalnih odpadkov*

#### 1. člen

S tem odlokom se spremeni in dopolni Odlok o UREDITVENEM NAČRTU ZAČASNE DEPONIJE KOMUNALNIH ODPADKOV (Uradni vestnik občine Velenje, št. 11/89 in Uradni vestnik Mestne občine Velenje, št. 7/98, 10/05, 22/07 in 14/09 – v nadaljevanju Odlok o UN).

#### 2. člen

(1) V 11. členu odloka o UN se v zadnjem poglavju pod naslovom »Odplinjevanje« črta zadnji stavek in se nadomesti z novim zadnjim stavkom, ki se glasi:

» Vsak jašek bo povezan v sistem odplinjevanja, ki se zaključi s plamenico ter napravo za izkoriščanje deponijskega plina.«

#### 3. člen

Ta odlok začne veljati osmi (8) dan po objavi v Uradnem vestniku Mestne občine Velenje.

Številka: 352-019/89

Datum: 30. 6. 2010

Župan Mestne občine Velenje  
**Srečko MEH, s.r.**



Svet Mestne občine Velenje je na podlagi 109. člena Poslovnika Sveta Mestne občine Velenje (Uradni vestnik Mestne občine Velenje, št. 15/2006-UPB1 in 22/2008) na svoji 32. seji, dne 29. 6. 2010 potrdil uradno prečiščeno besedilo Odloka o ureditvi cestnega prometa in varstvu prometnih površin posebnega pomena v Mestni občini Velenje, ki obsega:

- Odlok o ureditvi cestnega prometa in varstvu prometnih površin posebnega pomena v Mestni občini Velenje (Uradni vestnik Mestne občine Velenje, št. 15/2006);
- Odlok o spremembi Odloka o ureditvi cestnega prometa in varstvu prometnih površin posebnega pomena v Mestni občini Velenje (Uradni vestnik Mestne občine Velenje, št. 22/2007);
- Odlok o spremembah in dopolnitvah Odloka o ureditvi cestnega prometa in varstvu prometnih površin posebnega pomena v Mestni občini Velenje (Uradni vestnik Mestne občine Velenje, št. 19/2008);
- Odlok o spremembah in dopolnitvah Odloka o ureditvi cestnega prometa in varstvu prometnih površin posebnega pomena v Mestni občini Velenje (Uradni vestnik Mestne občine Velenje, št. 25/2009);
- Odlok o spremembah in dopolnitvah Odloka o ureditvi cestnega prometa in varstvu prometnih površin posebnega pomena v Mestni občini Velenje (Uradni vestnik Mestne občine Velenje, št. 6/2010)

Številka: 015-02-0003/2006-682

Datum: 30. 6. 2010

Župan Mestne občine Velenje  
**Srečko MEH, s.r.**

## ODLOK

### *o ureditvi cestnega prometa in varstvu prometnih površin posebnega pomena v Mestni občini Velenje*

**(uradno prečiščeno besedilo)**

#### I. SPLOŠNE DOLOČBE

##### 1. člen

(namen odloka)

(1) S tem odlokom se na območju Mestne občine Velenje določa prometna ureditev na javnih cestah in s tem odlokom določenih prometnih površin posebnega pomena (v nadaljevanju: prometne površine posebnega pomena).

##### 2. člen

(pomen izrazov)

(1) Posamezni izrazi, uporabljeni v tem odloku imajo naslednji pomen:

1. Dostavni čas je čas, v katerem je dovoljena dostava k objektom z vozili, za katere je drugače promet prepovedan;
2. Parkomat je naprava za plačilo parkirnine;
3. Parkirni listek je predpisan obrazec za označitev časa parkiranja in dokazilo o plačani parkirni;
4. Abonma je predpisan obrazec za označitev vozila, katerega lastnik je upravičen do abonmaja, namenjen označevanju vozil na območju, kjer je parkiranje omejeno;
5. Letna karta je predpisan obrazec za označitev vozila, s katerim se dokazuje, da je parkirna plačana za celo leto;
6. Dovolilnica je predpisan obrazec za označitev vozila, s katerim se dokazuje, da je vozilo, kljub omejitvam po tem odloku dovoljeno zapeljati na določeno prometno površino posebnega pomena;

7. Dovoljenje je pisna odločba izdana v upravnem postopku, s katero je dovoljena določena aktivnost na prometni površini posebnega pomena v določenem času;
8. Parkirišče po tem odloku je prometna površina posebnega pomena namenjena parkiranju;
9. Ploščad po tem odloku je prometna površina posebnega pomena nad podzemnimi objekti z omejeno nosilnostjo (garažami);
10. Izredni prevoz po tem odloku je prevoz z vozilom, s katerim je vožnja po prometni površini posebnega pomena sicer prepovedana, vendar ga je v posameznih primerih (selitev, dovoz opreme, vzdrževanje objektov, organizacija prireditev in podobno) nujno opraviti;
11. Urad je urad Mestne občine Velenje, ki je pristojen za gospodarske javne službe;
12. Prometna površina posebnega pomena po tem odloku je tista prometna površina, ki je v skladu s tem odlokom razglašena za prometno površino posebnega pomena;
13. Druga prometna površina posebnega pomena po tem odloku je vrsta prometne površine posebnega pomena, katere prometna ureditev, omejitve in izjeme niso posebej določene s tem odlokom in jih lahko, z upoštevanjem predpisov o javnih cestah in ureditvi prometa na njih ter predpisov o varnosti cestnega prometa, določi župan z odredbo;
14. Intervencijske poti so poti namenjene zagotavljanju dostopa intervencijskih vozil do objektov in vhodov v objekte;
15. Zapora je fizična prepreka, s katero se onemogoči možnost vožnje vozilom na določeno prometno površino (potopni valji, zapore, zapornice in podobno);
16. Odpiranje in zapiranje zapor pomeni v primerih, da so zapore zaklenjene s ključavnico, odklepanje in odpiranje zapor, ter zapiranje in zaklepanje zapor.
17. Cona je območje v katerem je parkiranje časovno omejeno in v katerem se v času, ko je parkiranje časovno omejeno, plačuje parkirna.

(2) Vsi ostali izrazi, uporabljeni v tem odloku, imajo enak pomen kot izrazi v Zakonu o varnosti cestnega prometa in v Zakonu o javnih cestah.

#### II. PRISTOJNOSTI ZA IZVRŠEVANJE TEGA ODLOKA

##### 3. člen

(upravljavec)

(1) Z javnimi cestami upravlja Mestna občina Velenje, v skladu s predpisi o javnih cestah in ureditvi prometa na njih in predpisi o varnosti cestnega prometa.

(2) S prometnimi površinami posebnega pomena upravlja Mestna občina Velenje v skladu s tem odlokom.

##### 4. člen

(pristojnosti župana)

(1) Župan v skladu s tem odlokom z odredbo:

- določi ureditev prometa, omejitve in izjeme za druge prometne površine posebnega pomena;
- lahko ob razglasitvi prometne površine posebnega pomena, poleg omejitve in izjem določenih s tem odlokom, določi še dodatne omejitve in izjeme za posamezno prometno površino posebnega pomena;
- določi obliko in vsebino dovolilnice za vožnjo v posameznih območjih na prometnih površinah posebnega pomena,



- kjer je vožnja sicer prepovedana;
- omeji poučevanje kandidatov za voznike v vožnji motornega vozila v času konic;
  - uredi gonjenje živine na javnih cestah in prometnih površinah posebnega pomena.

4. a člen  
(Javne poti)

(1) Kot druge javne prometne površine posebnega pomena se razglasijo naslednje poti:

- pot pod vilo Herberstein;
- poti na centralnem otroškem igrišču;
- pot ob Paki mimo Kardeljevega trga;
- pot od glasbene šole mimo objektov centra srednjih šol in osnovne šole Gustav Šilih do Vodnikove ceste;
- pot ob Paki med Jenkovo cesto in Cesto talcev.

(2) Poti razglašene s tem odlokom so namenjene prometu pešcev, kolesarjev in uporabnikom posebnih prevoznih sredstev.

(3) Na poteh razglašeni s tem odlokom je prepovedan promet z motornimi vozili.

(4) Območje prometnih površin posebnega pomena, razglašeni s tem odlokom je razvidno iz grafičnih kart v prilogah od 1 do 4.

4. b člen  
(Intervencijske poti)

(1) Kot prometne površine posebnega pomena se razglasijo intervencijske poti.

(Popis intervencijskih poti je v prilogi).

(2) Na intervencijskih poteh velja ureditev prometa določena s tem odlokom.

4. c člen  
(Dostavni čas)

Dostavni čas za preskrbovanje organizacij in gospodinjstev v območjih za pešce, potreben za prevoz in razkladanje blaga, kjer to dovoljuje prometna signalizacija je med 5.30 in 9. uro.

4. č člen  
(Območja za pešce)

(1) Za prometne površine posebnega pomena se razglasijo naslednja območja za pešce:

- Območje Titovega trga, Cankarjeve ploščadi in Trga Mladosti ter Vodnikovo cesto od križišča z Jenkovo cesto do Trga mladosti
- Območje blokovne gradnje na Kardeljevem trgu in Stantetove ceste.
- Območje blokovne gradnje v Šaleku.
- Območje Sončnega parka, ki ga omejujejo Kidričeva cesta, Cesto na jezero, Stanetova cesta in Aškerčeva cesta.

(2) Območje prometnih površin posebnega pomena, razglašeni s tem odlokom je razvidno iz grafičnih kart v prilogah od 5 do 8.

4. d člen  
(Parkirišča rezervirana za osebna vozila)

(1) Za prometne površine posebnega pomena se razglasijo parkirišča, rezervirana za osebna vozila, na katerih je parkiranje

časovno omejeno in na katerih se v času, ko je parkiranje časovno omejeno, plačuje parkirina (cona).

(2) Parkirišča, na katerih je parkiranje časovno omejeno od ponedeljka do petka med 7.00 in 15.30 uro, so:

Cona A:

- parkirišča v območju med Šaleško cesto, Kidričevo cesto, reko Pako in Rudarsko cesto, razen parkirišč na dvoriščih objektov, na katere je dostop preprečen z zaporo;
- parkirišče na Rudarski cesti med stavbo NLB in hotelom Paka in parkirišče pred stavbo NLB.

Cona B:

- parkirišča v območju Vodnikove ceste od zapore pri Zdravstvenem domu do Kidričeve ceste in med Vodnikovo cesto ter reko Pako, razen parkirišč v nivoju kletne etaže zdravstvenega doma;
- parkirišče pred Zdravstvenim domom na Trgu mladosti in
- parkirišče pri objektih Tomšičeva cesta 5-7, 9-11, 13-15 in Tomšičeva cesta 10.

(3) Parkirišča, na katerih je parkiranje časovno omejeno 24 ur, vse dni v tednu so:

Cona C:

- zunanja parkirišča v območju Kardeljevega trga, ki ga omejuje Šaleška cesta, povezovalna cesta, pot ob reki Paki in Kidričeva cesta;

(4) Območje javnih prometnih površin posebnega pomena je razvidno iz grafičnih kart v prilogah od 9 do 11.

4. e člen  
(Višina parkirnine)

(1) Cena ene ure parkiranja znotraj con A, B in C je 0,40 €.

(2) Parkiranje v trajanju do 30 minut je znotraj con A, B in C brezplačno. Čas pričetka parkiranja je potrebno, razen vozil iz 2. odstavka 16. člena, v skladu s prometnimi predpisi označiti na vidnem mestu v vozilu.

(3) Invalidi s parkirno karto lahko parkirajo v navedenih conah brezplačno in časovno neomejeno.

4. f člen  
(Abonmaji)

(1) Abonmaji za uporabnike posameznega stanovanja, ki se nahaja v območju parkirišč, kjer je plačilo parkirnine obvezno (modre cone) so:

- prvi abonma (za cono A ali B), za katerega se plača letni pavšal v višini 8,35 €.
- drugi abonma (za cono A ali B) za katerega se plača letni pavšal v višini 33,40 €.
- abonma za cono C, za katerega se plača letni pavšal v višini 8,35 €.

Cena zamenjave posameznega abonmaja med letom znaša 4 €.

Najemniki pokritih garažnih mest v lasti Mestne občine Velenje ter njihovi sostanovalci, ki stanujejo v območju cone C, niso upravičeni do abonmaja za parkiranje na zunanjih parkiriščih.





(2) Abonmaji za pravne osebe, ki so s sporazumom prenesle parkirišča v njihovi lasti, v območju kjer je plačilo parkirnine obvezno (modre cone), v upravljanje občini.

Za abonmaje pravnih oseb se plača letni pavšal v višini 33,40 €. Cena zamenjave posameznega abonmaja med letom znaša 4 €.

(3) Letna karta za parkiranje v območju parkirišč, kjer je plačilo parkirnine obvezno (modre cone) velja do konca koledarskega leta, njena cena pa znaša 350 €. V primeru, da število prodanih letnih kart doseže zgornjo mejo razpoložljivih parkirišč, se prodaja letnih kart ustavi.

(4) Mesečna karta za parkiranje v območju parkirišč, kjer je plačilo parkirnine obvezno (modre cone) velja za tekoči mesec, njena cena pa znaša 50 €. V primeru, da število prodanih mesečnih kart doseže zgornjo mejo razpoložljivih parkirišč, se prodaja mesečnih kart ustavi.

#### 5. člen

(pristojnosti urada)

(1) Za strokovno urejanje zadev po določbah tega odloka je odgovoren urad.

(2) Urad poleg nalog, ki jih ima, po predpisih o javnih cestah in ureditvi prometa na njih in predpisih o varnosti cestnega prometa za javne ceste, opravlja strokovno-tehnične, razvojne, organizacijske in upravne naloge za graditev, vzdrževanje in varstvo prometnih površin posebnega pomena. Te obsegajo zlasti naloge, ki jih po odloku o občinskih cestah, urad opravlja za javne ceste.

(3) Glede opravljanja strokovno-tehničnih, razvojnih, organizacijskih in upravnih naloge za graditev, vzdrževanje in varstvo prometnih površin posebnega pomena ter financiranja graditve in vzdrževanja javnih prometnih površin, se smiselno uporabljajo določila odloka o občinskih cestah.

(4) Urad poleg nalog določenih z 2. odstavkom tega člena izvaja naslednje operativne naloge:

- izdaja dovoljenja in soglasja določena s tem odlokom;
- izdaja dovolilnice za vožnjo v območja v katerih je vožnja sicer prepovedana;
- izdaja abonmaje in letne karte;
- vodi evidenco o izdanih dovoljenjih, soglasjih, dovolilnicah, abonmajih in letnih kartah;
- vodi evidence o predanih ključih oziroma napravah za odpiranje in zapiranje zapor;
- vodi evidenco o postavljeni prometni signalizaciji.

(5) O izdanih dovoljenjih, soglasjih, dovolilnicah, abonmajih, letnih kartah in spremembah prometnega režima ter prometne signalizacije mora urad sproti obveščati Medobčinski inšpektorat. Medobčinskemu inšpektoratu mora urad pošiljati v vednost kopijo izdanega dokumenta, za izdane abonmaje in letne karte pa seznam imetnikov s podatki o vozilih.

(6) Urad lahko za strokovno preučevanje razmer in priprav ukrepov s področja urejanja prometa imenuje komisijo za tehnično urejanje cestnega prometa.

(7) Urad mora v primerih, ko to narekuje varnost prometa, nemudoma odrediti ukrepe za zagotovitev varnega prometa.

### III. JAVNE CESTE

#### 6. člen

(ureditev prometa, vzdrževanje, varstvo in nadzor javnih cest)

(1) Ureditev prometa, vzdrževanje, varstvo in nadzor javnih cest določajo predpisi o javnih cestah in ureditvi prometa na njih ter predpisi o varnosti cestnega prometa.

(2) Določbe tega odloka se na javnih cestah uporabljajo samo, če niso v nasprotju s predpisi iz 1. odstavka tega člena.

### IV. PROMETNE POVRŠINE POSEBNEGA POMENA

#### 7. člen

(pojem prometnih površin posebnega pomena)

(1) Prometna površina posebnega pomena po tem odloku je tista prometna površina, ki je v skladu s tem odlokom razglašena za prometno površino posebnega pomena in jo lahko vsak prosto uporablja na način in ob pogojih, določenimi s tem odlokom in drugimi predpisi.

(2) Kot prometne površine po tem odloku se lahko razglasijo ceste, ulice, trgi, kolesarske steze, pločniki, površine za pešce, parkirne površine, rezervirane parkirne površine, avtobusna postajališča, urejene pešpoti (tudi v parkih), intervencijske poti ter druge ustrezno utrjene površine, namenjene prometu, katere se lahko, ne glede na njihovo lastništvo, prosto uporabljajo na način in pod pogoji, ki jih določa ta odlok, drugi predpisi lokalne skupnosti, predpisi o javnih cestah in ureditvi prometa na njih ter predpisi o varnosti cestnega prometa.

#### 8. člen

(vrste prometnih površin posebnega pomena in ureditev prometa)

(1) Prometne površine posebnega pomena po tem odloku se glede ureditve prometa in omejitve delijo na:

1. območja za pešce;
2. ploščadi;
3. intervencijske poti;
4. parkirišča;
5. druge prometne površine posebnega pomena.

(2) Parkirišča se glede ureditve prometa in omejitve delijo na:

1. parkirišča, kjer ni omejitev;
2. parkirišča, kjer je parkiranje časovno omejeno;
3. parkirišča, kjer se plačuje parkirna;
4. parkirišča rezervirana za posamezne vrste vozil.

(3) Ureditev prometa, omejitve in izjeme za posamezno prometno površino posebnega pomena določajo veljavni predpisi o javnih cestah in ureditvi prometa na njih, predpisi o varnosti cestnega prometa, ta odlok ter odredbe župana izdane na podlagi tega odloka.

#### 9. člen

(postopek razglasitve prometnih površin posebnega pomena)

(1) Spremembe obstoječih prometnih površin posebnega pomena in razglasitev novih prometnih površin posebnega pomena se lahko izvedejo samo v postopku določenim s tem odlokom.

(2) Predloge za razglasitev novih in predloge za spremembe obstoječih prometnih površin posebnega pomena lahko podajo: urad, mestne četrti, krajevne skupnosti, pravne osebe in štab civilne zaščite.

(3) Predlogi za razglasitev novih in predlogi sprememb obstoječih prometnih površin posebnega pomena, ki so del javne ceste ali se v delu z njo prekrivajo, morajo biti predhodno strokovno usklajeni z upravljavcem javne ceste.

(4) Predlogi za razglasitev novih in predlogi sprememb prometnih površin posebnega pomena, na površinah, ki niso v lasti ali upravljanju Mestne občine Velenje morajo biti predhodno



na predpisan način usklajeni z lastnikom oziroma upravljavcem površine.

## V. UREDITEV PROMETA NA PROMETNIH POVRŠINAH POSEBNEGA POMENA

### 10. člen

(Območja za pešce)

(1) V območju za pešce veljajo omejitve prometa in prepovedi v skladu z zakonom o varnosti cestnega prometa.

(2) Dovoz v območje za pešce se lahko tudi fizično prepreči z zaporami.

(3) Zapore se lahko izvedejo samo v skladu s predpisi o graditvi objektov in urejanjem prostora in pod pogojem, da je zanje predhodno pridobljeno soglasje urada.

(4) Za odpiranje in zapiranje zapor iz 2. odstavka tega člena je zadolžen urad.

(5) V primerih iz prejšnjega odstavka je potrebno zagotoviti možnost odpiranja zapor v vsakem času:

- gasilcem,
- reševalni službi,
- policiji,
- civilni zaščiti,

na način določen v soglasju, ki ga izda urad.

### 11. člen

(izjeme v območjih za pešce)

(1) Ne glede na omejitve in prepovedi iz 10. člena tega odloka je promet z vozili v območjih za pešce določenih na osnovi tega odloka, dovoljen za izjeme določene z zakonom o varnosti cestnega prometa in v naslednjih primerih:

- 1) v dostavnem času za preskrbovanje organizacij in gospodinjstev v območjih za pešce z vozili do 6 ton, za čas potreben za prevoz in razkladanje vozila, kjer to dovoljuje prometna signalizacija. Vozilo mora po končanem razkladanju nemudoma odpeljati;
- 2) z dovolilnico urada za dovoz na dvorišča objektov in parkirišča znotraj območij;
- 3) za primere določene v 12. členu tega odloka;
- 4) z vozilom pošte za dostavo paketov in pošiljk pošte.

(2) Urad, na vlogo strank ugotovi ali so podani pogoji za izdajo dovolilnice. Če so podani pogoji za izdajo dovolilnice, urad:

- določi poti po katerih se lahko odvija promet z dovolilnicami;
- poskrbi za postavitve ustrezne prometne signalizacije;
- odloči o stroških postavitve prometne signalizacije.

(3) Dovolilnico za dovoz mora imeti voznik na vidnem mestu pod vetrobranskim steklom tako, da je možna kontrola in da je razviden lastnik vozila in registrska številka.

(4) Imetnik dovolilnice se lahko, samo z vozilom za katerega je izdana dovolilnica, v območju vozi samo po vnaprej določeni poti in parkira vozilo samo na dvorišču, v garaži ali na parkirišču oziroma pri dostavi ob razkladanju na za to določenem mestu.

### 12. člen

(izjeme za parkirišča na dvoriščih v območjih za pešce z omejenim dostopom)

(1) Lastnik ali upravljavec parkirišča na dvorišču objekta znotraj območja za pešce lahko v skladu s predpisi o graditvi objektov in urejanjem prostora in pod pogojem, da si predhodno pridobi soglasje urada, omeji dostop na dovozno pot do parkirišča z zaporo.

(2) Mesto zapore, potek in način označitve dovozne poti v

območju za pešce določi urad.

(3) Lastnik ali upravljavec parkirišča iz 1. odstavka tega člena sam določa, kdo lahko parkira na takem parkirišču in razdeli ključe oziroma naprave za odpiranje zapore uporabnikom, ki jim dovoli parkiranje.

(4) Imetnik ključa oziroma naprave za odpiranje zapore iz 3. odstavka tega člena, ne potrebuje dovolilnice za prevoz dovozne poti in parkiranje na dvorišču. Imetnik ključa, v območju za pešce, ne sme voziti izven določene dovozne poti ali ustavljati ali parkirati vozilo izven dvorišča.

(5) Nadzor nad parkiranjem na dvorišču objekta znotraj območja nadzira lastnik ali upravljavec sam.

(6) Lastnik oziroma upravljavec je dolžan imetnike ključa oziroma naprave ob izročitvi ključa oziroma naprave seznaniti s potekom dovozne poti in omejitvami, ki veljajo v območju.

### 13. člen

(Ploščad)

(1) Na ploščadi je prepovedan promet z motornimi vozili in na ploščadi veljajo enake omejitve prometa kot v območju za pešce.

(2) Dovoz na ploščadi je praviloma preprečen z zaporami. Za odpiranje in zapiranje zapor je zadolžen urad.

(3) Vožnja po ploščadi je dovoljena samo pod pogojem, da je predhodno pridobljeno dovoljenje za izredni prevoz.

(4) Če skupna masa izrednega prevoza presega nosilnost ploščadi, je za izdajo dovoljenja za izredni prevoz na ploščad, potrebno pridobiti in priložiti vlogi za izdajo dovoljenja statično preveritev nosilnosti objektov na prevoznih potih, izdelano v skladu s predpisi o graditvi objektov.

(5) Ne glede na določbe 3. in 4. odstavka tega člena, gasilci, reševalna služba, policija, občinsko redarstvo in civilna zaščita prejmejo ključe oziroma naprave za odpiranje in zapiranje zapor, s katerimi je preprečen dovoz na ploščadi in za vožnjo po ploščadi, ne potrebujejo dovoljenja za izredni prevoz.

(6) Ob izročitvi ključev službi iz prejšnjega odstavka je urad dolžan njeno odgovorno osebo seznaniti z nosilnostjo posameznih delov ploščadi in ji izročiti elaborat statične preveritve nosilnosti ploščadi, izdelan v skladu s predpisi o graditvi objektov.

(7) Ključi oziroma naprave za odpiranje in zapiranje zapor se predajo odgovorni osebi službe, po podpisu izjave odgovorne osebe, da je bila seznanjena z nosilnostjo posameznih delov ploščadi in ji je bil izročen elaborat statične preveritve nosilnosti ploščadi, izdelan v skladu s predpisi o graditvi objektov.

### 14. člen

(parkirišča)

(1) Z razglasitvijo posameznega parkirišča za prometno površino posebnega pomena se z odredbo določi vrsta parkirišča, ureditev prometa in omejitve na njem.

(2) Pri razglasitvi parkirišča za prometno površino posebnega pomena se glede določitve ureditve prometa in omejitve lahko kombinirajo posamezne vrste parkirišč iz 2. odstavka 8. člena tega odloka.

## VI. PARKIRANJE

### 15. člen

(parkirnina)

(1) Parkirnina se plačuje na parkomatih, preko mobilnih telefonov ali z nakupom letne karte.

(2) Dokazilo o plačani parkirninini mora biti nameščeno na dobro vidnem mestu pod vetrobranskim steklom vozila, da je možna



zunanja kontrola. Plačilo z uporabo mobilnega telefona se preverja preko mobilnih operaterjev.

(2) Po izteku časa, za katerega je plačana parkirnina, mora v času, ko je parkiranje omejeno, voznik vozilo odpeljati.

#### 16. člen

(izjeme glede trajanja in plačila parkiranja)

(1) Ne glede na določbe prejšnjega člena parkiranje na parkiriščih rezerviranih za osebna vozila, kjer se plačuje parkirnina ni časovno omejeno za imetnike abonmajev, imetnike mesečnih in letnih kart ter invalide.

(2) Parkirnina se ne plačuje za:

- servisna vozila, ki v objektih in na infrastrukturi znotraj območja parkirišč, kjer se plačuje parkirnina, opravljajo redna vzdrževalna dela ali izvajajo javno službo;
- intervencijska vozila;
- vozila policije, občinskega redarstva, civilne zaščite, reševalcev in gasilcev;
- vozila novinarjev (PRESS);
- vozila inšpektorjev pri opravljanju inšpekcijskega nadzora;
- vozila invalidov;
- vozila, za katera so lastnikom izdani abonmaji.

(3) Servisna vozila iz prejšnjega odstavka tega člena morajo imeti oznako svoje firme na zunanji strani vozila, za ostala vozila iz 2. odstavka tega člena pa je dovolj, da imajo ustrezno dokazilo pod vetrobranskim steklom.

(4) Vozila iz 2. odstavka tega člena, razen vozila za katera so imetnikom izdani abonmaji, lahko parkirajo v območju parkirišč, kjer je plačilo parkirnine obvezno, v času ko je plačilo parkirnine obvezno, brezplačno le toliko časa kolikor traja razlog za parkiranje.

#### 17. člen

(abonmaji)

(1) Uporabniki posameznega stanovanja, ki se nahaja v območju parkirišč, kjer je plačilo parkirnine obvezno, so upravičeni do največ dveh abonmajev za osebna vozila.

(2) Upravičenci pravice do abonmajev ne morejo odstopiti tretji osebi.

(3) V primerih, da pravne osebe prenesejo parkirišča, ki so njihova last, v območju, kjer se plačuje parkirnina, v upravljanje občini, se od nje pooblaščenim osebam dodelijo abonmaji. Število abonmajev se določi za vsak primer posebej s posebnim sporazumom med občino in pravno osebo.

(4) Upravičenci do abonmajev plačujejo pavšal za vzdrževanje parkirišč.

(5) Abonma velja samo za osebno vozilo, za katerega je bil izdan.

(6) Obliko in vsebino abonmajev in letne karte določi z odredbo župan.

### VII. UPRAVLJANJE, GRADITEV IN VZDRŽEVANJE PROMETNIH POVRŠIN POSEBNEGA POMENA

#### 18. člen

(smiselna uporaba določil odloka o občinskih cestah)

(1) Glede upravljanja, graditve in vzdrževanja prometnih površin posebnega pomena, se smiselno uporabljajo določbe odloka o občinskih cestah Mestne občine Velenje, če ni v tem odloku drugače določeno.

### VIII. VARSTVO PROMETNIH POVRŠIN POSEBNEGA POMENA IN UKREPI ZA VARSTVO PROMETA

#### 19. člen

(smiselna uporaba določil odloka o občinskih cestah)

(1) Za prometne površine posebnega pomena se glede varstva prometnih površin posebnega pomena, ukrepov za varstvo prometa, izdaje soglasij in izdaje dovoljenj smiselno uporabljajo določbe odloka o občinskih cestah Mestne občine Velenje, če ni v tem odloku drugače določeno.

#### 20. člen

(odgovornost za stanje javnih prometnih površin posebnega pomena)

(1) Prometne površine posebnega pomena se morajo redno vzdrževati in obnavljati tako, da ob upoštevanju njihovega namena in gospodarnosti vzdrževanja omogočajo varno in nemoteno uporabo in varno odvijanje prometa. Pri tem se smiselno uporabljajo veljavni predpisi o javnih cestah in ureditvi prometa na njih ter predpisi o varnosti cestnega prometa.

(2) Za izvajanje rednega vzdrževanja javnih prometnih površin posebnega pomena kot javne službe je odgovoren izvajalec javne službe.

(3) Za organiziranje vzdrževanja in obnavljanja javnih prometnih površin posebnega pomena je zadolžen urad.

(4) Z globo 400 eurov se kaznuje vzdrževalec, ki ravna v nasprotju z določili tega člena, odgovorna oseba pa z globo v višini 120 eurov.

#### 21. člen

(obveznost pridobitve soglasja)

(1) Soglasje urada je predhodno potrebno pridobiti za:

- gradnjo in rekonstrukcijo gradbenih objektov ter postavljanje kakršnih koli drugih objektov in naprav na prometni površini posebnega pomena in v njenem varovalnem pasu;
- napeljevanje oziroma postavljanje nadzemnih in podzemnih vodov in naprav v območju prometne površine posebnega pomena in njenem varovalnem pasu;
- opravljanje del na zemljiščih ali objektih ob prometnih površinah posebnega pomena, ki bi lahko ovirala ali ogrožala promet, poškodovala prometno površino posebnega pomena ali povečala stroške njenega vzdrževanja;
- gradnjo in rekonstrukcijo priključkov na prometne površine posebnega pomena, dovoznih cest in pristopov do objektov ali zemljišč;
- graditev žičniških naprav na ali ob prometnih površinah posebnega pomena;
- izkoriščanja kamnolomov, peskokopov in glinokopov ob prometnih površinah posebnega pomena;
- opravljanje del zunaj varovalnega pasu prometne površine posebnega pomena, ki bi lahko povzročila spremembo vodostaja oziroma višine podzemnih voda;
- uporabo prometnih površin posebnega pomena za druge namene.

(2) Z globo 80 eurov se kaznuje posameznik, ki ravna v nasprotju z določili 1. odstavka tega člena.

(3) Z globo 400 eurov se kaznuje pravna oseba ali samostojni podjetnik, ki ravna v nasprotju z določili 1. odstavka tega člena, odgovorna oseba pa z globo v višini 120 eurov.



## 22. člen

(obveznost pridobitve dovoljenja)

(1) Dovoljenje urada je predhodno potrebno pridobiti za:

- prekopavanje, podkopavanje in druga dela na prometnih površinah posebnega pomena;
- dela na prometni površini posebnega pomena ali ob njej, ki vplivajo na promet na njej in jo je zaradi tega treba delno ali popolno zapreti za promet;
- športne ali druge prireditve na prometnih površinah posebnega pomena;
- izredni prevoz na prometnih površinah posebnega pomena.

(2) V primeru, da je za izvedbo določene aktivnosti na prometni površini posebnega pomena, za katero je po tem odloku potrebno soglasje ali dovoljenje urada (organizacijo prireditve, izvajanje del, gradnjo ali rekonstrukcijo objektov, uporabo površin za druge namene in za druge podobne aktivnosti), potrebno pridobiti več soglasij ali dovoljenj po tem odloku, se o vseh potrebnih soglasjih in dovoljenjih odloči z enim upravnim aktom, če stranka zanje zaprosi z eno vlogo.

(3) Z globo 80 eurov se kaznuje posameznik, ki ravna v nasprotju z določili 1. odstavka tega člena.

(4) Z globo 400 eurov se kaznuje pravna oseba ali samostojni podjetnik, ki ravna v nasprotju z določili 1. odstavka tega člena, odgovorna oseba pa z globo v višini 120 eurov.

## 23. člen

(varovalni pas ob prometnih površinah posebnega pomena)

(1) Varovalni pas se meri od zunanjega roba prometne površine posebnega pomena in je na vsako stran prometne površine posebnega pomena širok 6 m.

## 24. člen

(prepovedi ogrožanja prometne površine posebnega pomena in prometa na njej)

(1) Prepovedano je začasno ali trajno zasesti prometno površino posebnega pomena ali njen del, izvajati ali opustiti kakršna koli dela na prometni površini posebnega pomena in zemljišču ali objektih ob njej, ki bi utegnile poškodovati prometno površino posebnega pomena ali objekte na njej, ter ovirati ali ogrožati promet na prometni površini posebnega pomena. Vse stroške zavarovanja in odstranitve ovire na prometni površini posebnega pomena in drugih posledic prepovedanih dejanj nosi tisti, ki jih je povzročil.

(2) Prepovedano je predvsem:

1. odvajati na prometno površino vodo posebnega pomena odplake in druge tekočine;
2. puščati na prometni površini posebnega pomena sneg ali led, ki pade ali zdrsne nanjo;
3. ovirati odtekanje vode s prometne površine posebnega pomena;
4. z mazili ali drugimi snovmi pomastiti prometno površino posebnega pomena;
5. postavljati na prometno površino posebnega pomena kakršne koli predmete (stojala, transparente, plakate in druge oblike obveščanja oziroma oglaševanja, in podobno) ali jih metati nanjo (sneg, odpadke in podobno), razsipati po prometni površini posebnega pomena sipek material, nanašati blato ali kako drugače onesnaževati prometno površino posebnega pomena;
6. ob prometni površini posebnega pomena nameščati ali odlagati les, opeko, zemljo, drug material ali predmete, če bi to škodovalo prometni površini posebnega pomena,

- njeni urejenosti ali zmanjševalo varnost prometa na njej;
7. nameščati na prometni površini posebnega pomena ali ob njej luči ali druge svetlobne naprave, ki bi lahko zmanjševale varnost prometa;
  8. spuščati po brežinah javne prometne površine kamenje, les in drug material ali predmete;
  9. nameščati na prometno površino posebnega pomena kakršnekoli predmet z namenom oviranja ali onemogočanja nemotenega in varnega odvijanja prometa;
  10. poškodovati, odstranjevati, prestavljati ali kakorkoli spreminjati prometno signalizacijo;
  11. uporabljati za pristop na prometno površino posebnega pomena kraj zunaj priključka nanjo;
  12. puščati na prometno površino posebnega pomena ali metati nanjo kakršne koli predmete ali sneg, razsipati po cesti sipek material ali jo kako drugače onesnaževati;
  13. puščati na prometno površino posebnega pomena živali brez nadzorstva;
  14. voditi po prometni površini posebnega pomena konje ali druge živali, ki so tako podkovane, da jo lahko poškodujejo;
  15. namerno zažigati ob prometni površini posebnega pomena strnišča, odpadne in druge gorljive snovi;
  16. orati v razdalji 4 m od prometne površine posebnega pomena v smeri proti njej ali v širini 1 m od nje vzporedno z njo;
  17. obračati na prometni površini posebnega pomena živali, traktorje, pluge ter drugo kmetijsko orodje in stroje;
  18. voziti po prometnih površinah posebnega pomena vozila s takšnimi naležnimi ploskvami ali gosenicami, ki povzročajo poškodbe vozišča ali pohodne površine;
  19. vlačiti po cesti hlode, veje, skale in podobne predmete, kot tudi pluge, brane in drugo kmetijsko orodje ter druge dele tovora.
- (3) Izvajalec rednega vzdrževanja prometne površine posebnega pomena je dolžan s prometne površine posebnega pomena takoj odstraniti vse ovire ali druge posledice prepovedanih ravnanj, ki bi utegnile škodovati prometni površini posebnega pomena ali ogrožati, ovirati ali zmanjševati varnost prometa na njej. Če to ni mogoče, mora oviro ali nevarno mesto na prometni površini posebnega pomena zavarovati s predpisano prometno signalizacijo. Vse stroške odstranitve ovir ali drugih posledic prepovedanih ravnanj ali zavarovanja ovir ali nevarnih mest na prometnih površinah posebnega pomena mora poravnati povzročitelj ovire ali nevarnega mesta na prometni površini posebnega pomena. Če povzročitelj ni znan, grede stroški v breme rednega vzdrževanja prometne površine posebnega pomena.
- (4) Z globo 80 eurov se kaznuje posameznik, ki ravna v nasprotju z določili tega člena.
- (5) Z globo 400 eurov se kaznuje pravna oseba ali samostojni podjetnik, ki ravna v nasprotju z določili tega člena, odgovorna oseba pa z globo v višini 120 eurov.

## 25. člen

(prometna signalizacija na prometnih površinah posebnega pomena)

- (1) Prometno signalizacijo na prometnih površinah posebnega pomena določa urad.
- (2) Tam, kjer je dostava blaga dovoljena in časovno omejena, se dostavni čas uredi s prometno signalizacijo. S prometno signalizacijo se uredijo tudi izjeme glede vožnje v območjih za





pešce in dovoljena skupna teža dostavnih vozil.

(3) Prometno signalizacijo na prometnih površinah posebnega pomena postavlja izvajalec rednega vzdrževanja.

(4) Na prometnih površinah posebnega pomena se smejo postavljati table in napisi (turistična, reklamna in druga obvestilna signalizacija) samo z dovoljenjem urada, če to dopuščajo predpisi o cestah in predpisi o varnosti cestnega prometa. Stroški postavitve, vzdrževanja in odstranitve bremenijo zainteresirane pravne ali fizične osebe.

(5) Z globo 80 eurov se kaznuje posameznik, ki ravna v nasprotju z določili 4. odstavka tega člena.

(6) Z globo 400 eurov se kaznuje pravna oseba ali samostojni podjetnik, ki ravna v nasprotju z določili 1. odstavka tega člena, odgovorna oseba pa z globo v višini 120 eurov.

#### 26. člen

(uporaba prometnih površin posebnega pomena za druge namene)

(1) Na prometnih površinah posebnega pomena se lahko kioski, prodajne stojnice, gostinski vrtovi, telefonske govornice, ulični avtomati, panoji in podobno postavljajo samo v skladu s predpisi o graditvi objektov in urejanjem prostora, če je poleg izpolnjenih pogojev po predpisih o graditvi objektov in urejanjem prostora in sklenjene pogodbe z lastnikom prometne površine posebnega pomena zanje predhodno pridobljeno soglasje urada.

(2) V soglasju se poleg ostalih pogojev določijo tudi pogoji dovoza, postavitve in odstranitve ter odvoza iz prometnih površin posebnega pomena.

(3) Z globo 80 eurov se kaznuje posameznik, ki ravna v nasprotju z določili 1. odstavka tega člena.

(4) Z globo 400 eurov se kaznuje pravna oseba ali samostojni podjetnik, ki ravna v nasprotju z določili 1. odstavka tega člena, odgovorna oseba pa z globo v višini 120 eurov.

#### 27. člen

(odločitev o soglasjih in dovoljenjih in pritožbeni organ)

(1) O soglasjih in dovoljenjih iz 10., 12., 21., 22. in 26. člena tega odloka, ki jih po določbah tega odloka izdaja urad, se odloči z odločbo v upravnem postopku razen, če je za dela potrebno pridobiti gradbeno dovoljenje. V tem primeru se izda soglasje v skladu s predpisi o graditvi objektov.

(2) Zoper dovoljenja in soglasja, ki niso izdana v postopku pridobitve dovoljenja za poseg v prostor in katera po določbah tega odloka izdaja urad, je dovoljena pritožba na župana.

### IX. ODSTRANJEVANJE NEPRAVILNO PARKIRANIH, POKVARJENIH IN POŠKODOVANIH VOZIL OB INTERVENCIJAH

#### 28. člen

(prestavitve nepravilno parkiranih vozil ob intervencijah)

(1) V primeru intervencije lahko izvajalec intervencije prestavi vozilo s prometne površine, kjer ovira intervencijo in bi zaradi tega bilo ogroženo zdravje ljudi, življenje ljudi ali bi lahko nastala večja škoda, na primerno mesto v bližini. Za prestavitve vozila lahko uporabi naprave za prestavitve vozil (gojak), ki jih postavi pod kolesa vozila in z njimi toliko dvigne vozilo, da ga lahko prepelje.

### X. NADZOR

#### 29. člen

(nadzor)

(1) Nadzor nad izvajanjem določb tega odloka izvaja organ občinske uprave, ki je pristojen za nadzor.

(2) Za vodenje postopka in izdajo plačilnih nalogov v prekrških zoper določbe tega odloka so pristojne pooblaščenice uradne osebe, ki imajo najmanj peto stopnjo izobrazbe in opravljen preizkus znanja po Zakonu o prekrških, za vodenje postopka in izdajo odločb o prekršku zoper določbe tega odloka pa so pristojne pooblaščenice uradne osebe, ki imajo najmanj sedmo stopnjo izobrazbe in opravljen preizkus znanja po Zakonu o prekrških.

#### 30. člen

(naloge nadzorstva)

(1) Pri izvajanju nadzora se uporabljajo določila predpisov o varnosti cestnega prometa ter predpisov o javnih cestah in ureditvi prometa na njih.

(2) Občinski redar ali pristojni inšpektor ima pri opravljanju nadzorstva na prometnih površinah posebnega pomena po tem odloku, poleg pravic in dolžnosti, ki jih ima po drugih predpisih, še naslednje pravice in dolžnosti:

- nadzorovati izvajanje ukrepov za varstvo prometnih površin posebnega pomena in prometa na njih;
- ustaviti vsa dela na prometni površini posebnega pomena in njenem varovalnem pasu, ki se opravljajo brez izdanega dovoljenja ali soglasja ali v nasprotju z njim;
- odrediti odpravo pomanjkljivosti in nepravilnosti na prometni površini posebnega pomena, ki ogrožajo varnost prometa ali normalno rabo prometne površine posebnega pomena;
- v nujnih primerih, ko bi bila ogrožena varnost ljudi ali prometa na prometni površini posebnega pomena ali bi lahko nastala škoda na njej, odrediti začasne ukrepe, da se odvrne nevarnost ali prepreči škoda.

(3) Če občinski redar ali pristojni inšpektor ugotovi, da se uporablja prometna površina posebnega pomena v nasprotju s tem odlokom, brez dovoljenja ali v nasprotju z dovoljenjem urada, prepove tako uporabo in odredi kršitelju odpravo ugotovljenih pomanjkljivosti.

(4) V kolikor v odrejenem roku kršitelj ne odpravi ugotovljenih pomanjkljivosti, jih na njegove stroške na podlagi odredbe občinskega redarja ali pristojnega inšpektorja odpravi izvajalec rednega vzdrževanja.

### XI. PREHODNE IN KONČNE DOLOČBE

#### 31. člen

(1) Abonmaji in letne karte izdane pred uveljavitvijo tega odloka se uporabljajo do datuma poteka veljavnosti.

(2) Dovolilnice, izdane pred uveljavitvijo tega odloka, se lahko uporabljajo največ tri mesece od dneva začetka uporabe tega odloka.

(3) Imetniki dovolilnic, izdanih pred uveljavitvijo tega odloka lahko v obdobju treh mesecev od dneva začetka uporabe zamenjajo stare dovolilnice za nove brezplačno, v kolikor izpolnjujejo pogoje po tem odloku. Po poteku tega roka dovolilnic ni mogoče več zamenjati. Imetnik dovolilnice lahko po poteku treh mesecev poda vlogo za izdajo nove dovolilnice.



## 32. člen

(1) Urad je dolžan v roku enega leta po uveljavitvi tega odloka uskladiti obstoječo prometno signalizacijo na prometnih površinah posebnega pomena s tem odlokom.

(2) Urad je dolžan v roku treh mesecev po uveljavitvi tega odloka zagotoviti organiziranje vzdrževanja javnih prometnih površin v skladu z 20. členom tega odloka.

(3) Urad je dolžan v roku šestih mesecev po uveljavitvi tega odloka pridobiti elaborat statične preveritve nosilnosti ploščadi iz 10. člena Odloka o ureditvi cestnega prometa v Mestni občini Velenje (Uradni vestnik MOV, št. 2/2001, 2/2003 in 20/2004), izdelan v skladu s predpisi o graditvi objektov, seznaniti odgovorne osebe služb, ki razpolagajo s ključi zapor iz 5. odstavka 13 člena tega odloka, z nosilnostjo posameznih delov ploščadi ter jim izročiti en izvod elaborata.

## 33. člen

V roku treh mesecev po uveljavitvi odloka mora župan izdati odredbo o:

- obliki in vsebini dovolilnice za vožnjo v posameznih območjih na prometnih površinah posebnega pomena, kjer je vožnja sicer prepovedana.

## 34. člen

(1) Z dnem uporabe tega odloka preneha veljati Odlok o ureditvi cestnega prometa v Mestni občini Velenje (Uradni vestnik MOV, št. 2/2001, 2/2003 in 20/2004).

Odlok o ureditvi cestnega prometa in varstvu prometnih površin posebnega pomena v Mestni občini Velenje (Uradni vestnik Mestne občine Velenje, št. 15/2006) vsebuje naslednjo končno določbo:

## 35. člen

Ta odlok začne veljati osmi dan po objavi v Uradnem vestniku Mestne občine Velenje, uporabljati pa se začne s 01.01.2007. Odlok o spremembi Odloka o ureditvi cestnega prometa in varstvu prometnih površin posebnega pomena v Mestni občini Velenje (Uradni vestnik Mestne občine Velenje, št. 22/2007) vsebuje naslednjo končno določbo:

## 2. člen

Odlok začne veljati naslednji dan po objavi v Uradnem vestniku Mestne občine Velenje.

Odlok o spremembah in dopolnitvah Odloka o ureditvi cestnega prometa in varstvu prometnih površin posebnega pomena v Mestni občini Velenje (Uradni vestnik Mestne občine Velenje, št. 19/2008) vsebuje naslednjo končno določbo:

## 11. člen

Ta odlok začne veljati osmi dan po objavi v Uradnem vestniku Mestne občine Velenje.

Odlok o spremembah in dopolnitvah Odloka o ureditvi cestnega prometa in varstvu prometnih površin posebnega pomena v Mestni občini Velenje (Uradni vestnik Mestne občine Velenje, št. 25/2009) vsebuje naslednjo končno določbo:

## 4. člen

Ta odlok začne veljati osmi dan po objavi v Uradnem vestniku Mestne občine Velenje.

Odlok o spremembah in dopolnitvah Odloka o ureditvi cestnega prometa in varstvu prometnih površin posebnega pomena v Mestni občini Velenje (Uradni vestnik Mestne občine Velenje, št. 6/2010) vsebuje naslednjo končno določbo:

## 14. člen

Ta odlok začne veljati petnajsti dan po objavi v Uradnem vestniku Mestne občine Velenje.

*Svet Mestne občine Velenje je na podlagi Zakona o sistemu plač v javnem sektorju (UPB-13, Uradni list RS, št. 108/09), Zakona o spremembah in dopolnitvah Zakona o izvrševanju proračunov Republike Slovenije za leti 2008 in 2009 (ZIPRSO809 – D, Uradni list RS, št. 96/09), Uredbe o plačah direktorjev v javnem sektorju (UL RS, št. 73/05, 103/05, 12/06, 36/06, 46/06, 77/06, 128/06, 37/07, 95/07, 112/07, 104/08, 123/08, 21/09, 61/09, 91/09 in 113/10), Pravilnika o merilih za ugotavljanje delovne uspešnosti direktorjev s področja športa in mladinske dejavnosti (UL RS, št. 81/06) in 24. člena Statuta Mestne občine Velenje (UPB1, Uradni vestnik MOV, št. 15/06, 26/07 in 18/08) na svoji 32. seji, dne 29. 6. 2010 sprejel naslednji*

**SKLEP**

***o soglasju k izplačilu dela plače za delovno uspešnost direktorju Javnega zavoda Mladinski center Velenje za leto 2009***

## 1. člen

Svet Mestne občine Velenje daje soglasje k izplačilu dela plače za delovno uspešnost direktorju Mladinskega centra Velenje Marku Pritržniku za leto 2009 v višini 90 % dveh osnovnih mesečnih plač direktorja.

## 2. člen

Delovna uspešnost se izplača v višini 3/12 letnega zneska, do katerega je direktor upravičen.

## 3. člen

Ta sklep začne veljati dan po objavi v Uradnem vestniku Mestne občine Velenje.

Številka: 110-04-0001/2010-550

Datum: 30. 6. 2010

Župan Mestne občine Velenje  
**Srečko MEH, s.r.**



Svet Mestne občine Velenje je na podlagi 21. in 29. člena Zakona o lokalni samoupravi (Ur. l. RS, št. 94/07-UPB2, 27/08 - Odl. US, 76/08 in 79/09), Pravilnika o nalogah, ki se izvajajo v okviru obvezne občinske gospodarske javne službe odvajanja in čiščenja komunalne in padavinske odpadne vode (Uradni list RS, št. 109/07 in 33/08), Uredba o emisiji snovi pri odvajanju odpadne vode iz malih komunalnih čistilnih naprav (Uradni list RS, št. 98/07 in 30/10), Odluk o odvajanju in čiščenju komunalne odpadne ter padavinske vode na območju Mestne občine Velenje (Uradni vestnik Mestne občine Velenje, št. 8/09), Pravilnik za projektiranje, tehnično izvedbo in uporabo javnega kanalizacijskega sistema v Mestni občini Velenje (Uradni vestnik Mestne občine Velenje, št. 12/09) in 24. člena Statuta Mestne občine Velenje (Uradni vestnik Mestne občine Velenje, št. 15/06-UPB1, 26/07 in 18/08) sprejel

## PRAVILNIK

### *o dodeljevanju nepovratnih finančnih sredstev za izgradnjo malih komunalnih čistilnih naprav za obstoječe stanovanjske objekte v Mestni občini Velenje v obdobju 2010 do vključno 2017*

#### 1. člen

S tem pravilnikom se določijo pogoji in postopki dodeljevanja nepovratnih finančnih sredstev (v nadaljevanju: sredstva) za izgradnjo malih komunalnih čistilnih naprav (v nadaljevanju: MKČN) v Mestni občini Velenje.

#### 2. člen

Pojmi v tem pravilniku imajo naslednji pomen:

Mala komunalna čistilna naprava po tem pravilniku je naprava za obdelavo komunalne odpadne vode z zmogljivostjo čiščenja manjšo od 50 PE, v kateri poteka biološka razgradnja s pospešenim prezračevanjem s pomočjo razpršene biomase ali s pritrjenim biološkim filmom ali biološka razgradnja z naravnim prezračevanjem s precejanjem skozi peščen filter, s pomočjo rastlin, v prezračevanih lagunah ali naravnih lagunah, če je zagotovljeno posredno odvajanje vode v podzemne vode.

Komunalna odpadna voda po tem pravilniku je odpadna voda v skladu s prepisom, ki ureja emisijo snovi in toplote pri odvajanju odpadnih vod v vode in javno kanalizacijo, in sicer:

- je voda, ki nastaja v bivalnem okolju gospodinjstev zaradi rabe vode v sanitarnih prostorih, pri kuhanju, pranju in drugih gospodinjstevskih opravilih.

Vir onesnaženja je objekt ali naprava, kjer nastaja odpadna voda, ki se po enem ali več odtokih odvaja v kanalizacijo ali vodotok.

Obratovalni monitoring odpadne vode je proces jemanja vzorcev odpadne vode med obratovanjem vira onesnaženja ter merjenja in vrednotenja parametrov onesnaženosti v skladu s predpisi oziroma programom izvajanja meritev.

Ponikovanje je vnašanje odpadne vode, ki je očiščena skladno s predpisi, v tla brez namena gnojenja, preko ponikovalne naprave, ponikovalnih jarkov ali ponikovalnega drenažnega cevovoda.

Razpršeno odvajanje padavinske vode je odvajanje padavinske vode z utrjenih, tlakovanih ali z drugim materialom prekritih površin objektov s prelivanjem preko njihovih mejnih robov ali pri odvajanju padavinske odpadne vode preko posamičnih

iztokov ali preko jarkov za zbiranje in odvajanje padavinske vode iz teh površin.

#### I. Namen dodeljevanja sredstev

##### 3. člen

Namen dodeljevanja sredstev za izgradnjo MKČN je:

- spodbujanje varstva okolja z zmanjševanjem onesnaženja s komunalnimi odpadnimi vodami;
- pospeševanje izgradnje MKČN s kapaciteto do 50 PE, in sicer na območjih izven aglomeracij znotraj katerih se predvideva izgradnja javne kanalizacije in so prikazana v grafični prilogi št. 1 k temu pravilniku;
- urejanje odvajanja in čiščenja komunalne odpadne vode.

#### II. Zagotavljanje sredstev

##### 4. člen

Finančna sredstva za dodeljevanje sredstev za gradnjo MKČN se zagotavljajo v vsakoletnem občinskem proračunu.

Sredstva za izgradnjo MKČN po tem pravilniku se dodeljujejo na podlagi razpisa, ki ga objavi MO Velenje.

Razpis na podlagi tega pravilnika obsega:

- namen, za katerega se sredstva dodeljujejo;
- orientacijski znesek skupno razpisanih sredstev;
- pogoje in merila za pridobitev sredstev;
- navedbo dokumentacije, ki jo mora vlagatelj predložiti;
- naslov za vložitev vloge;
- rok za oddajo vloge;
- ostale potrebne podatke za uspešno izvedbo razpisa.

#### III. Upravičenci do sredstev

##### 5. člen

Upravičenci do sredstev za izgradnjo MKČN so fizične osebe - lastniki obstoječih stanovanjskih objektov. V primeru izgradnje skupne MKČN za več stanovanjskih objektov je nosilec investicije lastnik zemljišča, na katerem bo zgrajena skupna MKČN. Investitorji pa medsebojno razmerje uredijo s posebno pogodbo, ki jo priložijo k skupni vlogi.

Dodelitev sredstev je možna samo za fizične osebe za čiščenje komunalnih odpadnih vod iz gospodinjstva v stanovanjskem objektu.

#### IV. Tehnične zahteve, ki jih mora izpolnjevati MKČN

##### 6. člen

Dodelitev sredstev za izgradnjo MKČN je možno samo za vgradnjo MKČN, ki ustrezajo naslednjim tehničnim zahtevam:

- MKČN mora biti izdelana v skladu z enim od standardov: SIST EN 12255-5, SIST EN 12255-6, SIST EN 12255-7 ali SIST EN 12566-3;
- MKČN mora izpolnjevati zahteve glede odpornosti proti sunkovito pritekajočim odpadnim vodam;
- za MKČN mora biti izvedeno testiranje učinkovitosti delovanja naprave po SIST EN 12566-3 in pridobljena izjava o skladnosti s tem standardom s strani pooblaščenega



- institucije;
- MKČN mora omogočati prilagajanje delovanja naprave dotočnim obremenitvam;
- MKČN mora biti konstruirana v kompaktni izvedbi ene posode;
- MKČN mora biti konstruirana na način, da v reaktorju ni prisotna električna energija oz. elektro pogonski sklopi.

Navedeni pogoji po izkušnjah dobre prakse zagotavljajo učinkovito in zanesljivo delovanje MKČN, kar je pogoj za upravičenost zmanjševanja okoljske dajatve za onesnaževanje voda.

V. Pogoji, ki jih morajo izpolniti upravičenci za dodelitev sredstev

#### 7. člen

Pogoji za dodelitev sredstev za sofinanciranje gradnje MKČN so:

- da stanovanjski objekti ležijo v Mestni občini Velenje na območjih, izven aglomeracij znotraj katerih se predvideva izgradnja javne kanalizacije in so prikazana v grafični prilogi št. 1 k temu pravilniku;
- da MKČN zagotavlja čiščenje komunalne odpadne vode za obstoječi stanovanjski objekt. Za obstoječe objekte se smatra stanovanjske objekte, ki so bili vključeni v obračun komunalnih storitev in dajatev pred 01.01.2010;
- da stanovanjski objekt, ki bo vezan na MKČN leži v Mestni občini Velenje.

Prednost pri dodeljevanju nepovratnih finančnih sredstev imajo občutljiva območja, kjer mora biti dispozicija odpadne vode rešena do 31.12.2015 - območja vodovarstvenih pasov v MOV.

Prednost pri dodeljevanju nepovratnih finančnih sredstev imajo tudi območja, kjer že v tem trenutku prihaja do večjega onesnaženja okolice ter zmanjševanja bivalnega standarda posameznih manjših strnjjenih zaselkov. Stopnjo onesnaženja na osnovi katerih se bodo rangirala takšna območja bo določila posebna komisija na predlog prebivalcev v krajevnih skupnostih.

VI. Vloga

#### 8. člen

Upravičenec mora vlogi priložiti:

- osnovne podatke: ime in priimek vlagatelja, naslov, EMŠO in davčno številko vlagatelja, podatke o stanovanjskem objektu E-hiš;
- soglasje za priključitev na javni sistem za prevzem in obdelavo blata iz MKČN, ki je v skladu z veljavno zakonodajo (13. člen Uredbe o emisiji snovi pri odvajanju odpadne vode iz malih komunalnih čistilnih naprav);
- osnovne podatke o MKČN, proizvajalcu opreme, tehnologiji čiščenja, kapaciteti, lokaciji vgradnje MKČN, načinu in lokaciji izpusta prečiščene odpadne vode;
- predračun ali račun izdan skladno z razpisnimi pogoji s popisom del in materiala;
- izjava fizične osebe - lastnika stanovanjskega objekta, ki se bo priključil na MKČN, da je seznanjen z vrsto in obsegom del pri vgradnji MKČN, za zagotavljanje ustreznega čiščenja odpadne vode;

- ateste in certifikate za opremo oziroma MKČN;
- listino o skladnosti izdelka z zahtevami standardov glede mejnih vrednosti parametrov odpadnih vod s strani pooblaščenih institucij;
- parafirano pogodbo iz razpisa.

Sredstva se bodo razdeljevala na podlagi razpisa v višini, ki je za tekoče leto zagotovljena v proračunu Mestne občine Velenje, in sicer do porabe sredstev.

VII. Merila za dodelitev nepovratnih finančnih sredstev

#### 9. člen

Sredstva se razdelijo med upravičence glede na število razpisanih dodelitev sredstev za izgradnjo MKČN in razpoložljivih finančnih sredstev v proračunu za tekoče leto, pri čemer se za razvrstitev vlog šteje datum in čas prejetja vloge, ter ostali pogoji iz 7. člena tega pravilnika.

Na listo upravičencev se prednostno razvrstijo upravičenci iz drugega odstavka 7. člena tega pravilnika, ki jim sledijo tisti iz tretjega odstavka 7. člena in ostali, ki so razvrščeni po datumu in času prejetja vloge. Vlagatelji, ki se v letu razpisa ne bodo uvrstili na listo upravičencev zaradi že porabljenih sredstev iz proračuna in bodo izpolnjevali vse razpisne pogoje, se pri oddaji vloge na naslednji razpis upoštevajo prednostno, in sicer takoj za tistimi upravičenci iz drugega odstavka 7. člena tega pravilnika.

Upravičeni stroški so:

- nakup MKČN,
- gradbena in montažna dela povezana z vgradnjo MKČN, ki se dokazujejo s plačanimi računi izvajalca del.

Višina dodeljenih sredstev znaša 500 € za obstoječi stanovanjski objekt.

VII. Obravnava vlog

#### 10. člen

Postopek dodeljevanja sredstev vodi komisija, ki jo s sklepom imenuje župan. Komisija bo pripravila javni razpis. Komisija bo obravnavala vse podane vloge, ki bodo prispele do roka za prijavo na javni razpis. Odpiranje vlog bo komisija opravila po zaključku razpisa in ni javno. Po prejemu vlog bo komisija ugotovila upravičenost do sredstev in rangirala upravičence po merilih iz 9. člena tega pravilnika.

Prepozno prispele vloge ne bodo obravnavane, neutemeljen bodo zavrnjene.

Vlagatelja nepopolne vloge komisija v roku 8 dni od odpiranja vlog pisno pozove k dopolnitvi vloge.

Komisija bo vlagateljem vlog odgovorila s sklepom, predvidoma v roku 60 dni od zaključka razpisa. Vlagateljem, ki jim sredstva ne bodo dodeljena zaradi že porabljenih sredstev iz proračuna in bodo izpolnjevali vse razpisne pogoje, bo komisija vrnila dokumentacijo, ki bo priložena vlogi.

Vlagatelji, ki bodo prejeli sklep, da se njihova vloga ne odobri, imajo možnost pritožbe. O pritožbi odloča župan. Predmet pritožbe ne morejo biti merila postavljena za dodelitev sredstev.





## 11. člen

Po izdanem sklepu in predloženih dokazilih o končani izvedbi (originalni računi oz. situacije), najkasneje do 15. 11. tekočega leta bo z vsakim upravičencem sklenjena pogodba o dodelitvi nepovratnih sredstev in ostalih medsebojnih obveznostih in pravicah. Nakazilo sredstev se izvrši na bančni račun upravičenca v roku 30 dni po podpisu pogodbe.

## VIII. Nadzor

## 12. člen

Ustrezno dokazilo za upravičeno uporabo dodeljenih sredstev šteje pozitivna ocena obratovanja, ki jo pridobi upravičenec skladno s 7. in 8. členom Uredbe o emisiji snovi pri odvajanju odpadne vode iz malih komunalnih čistilnih naprav.

Namensko porabo nepovratnih sredstev, pridobljenih po tem pravilniku, preverja Urad za gospodarske javne službe Mestne občine Velenje.

Kolikor se ugotovi, da je upravičenec v vlogi navajal neresnične podatke ali sredstva uporabil za drug namen, mora prejeta sredstva nemudoma vrniti z zakonitimi zamudnimi obrestmi od dneva nakazila dalje.

## 13. člen

Ta pravilnik začne veljati petnajsti dan po objavi v Uradnem vestniku Mestne občine Velenje.

Priloga št. 1: Situacija objektov v MO Velenje, kjer se predvideva čiščenje komunalne odpadne vode z individualnimi MKČN.

Številka: 015-03-0003/2010

Datum: 30. 6. 2010

Župan Mestne občine Velenje  
**Srečko MEH, s.r.**





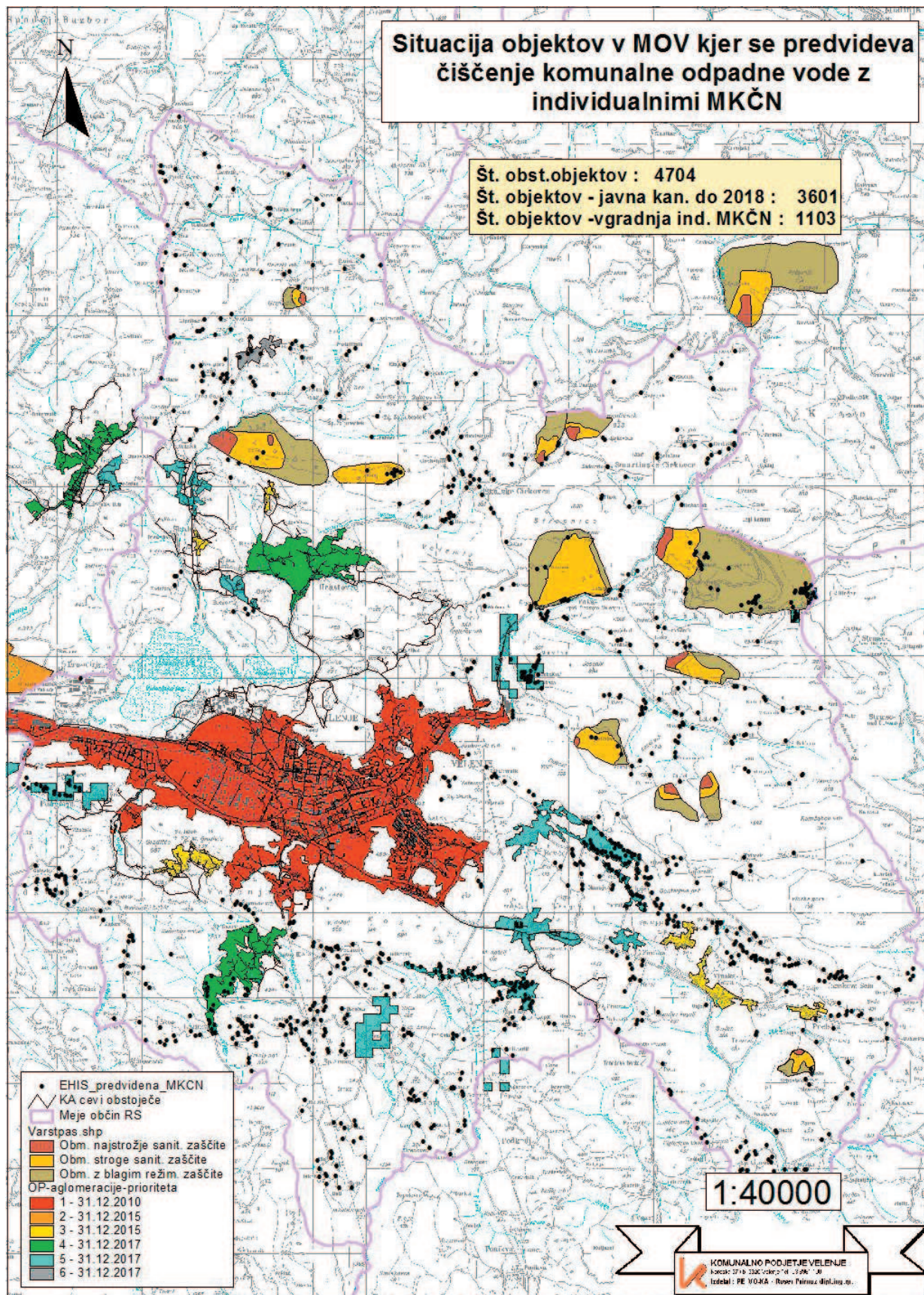

---

**OBČINSKI PROGRAM**  
*varstva okolja (OPVO) v Mestni občini (MO) Velenje 2010 - 2015*

Naročnik:

**Mestna občina Velenje**

Oznaka pogodbe:

Odgovorna oseba na strani  
naročnika:

**Marko Vučina. u.d.i.a**

Izvajalec:

**Erico d.o.o.**

Odgovorni nosilec:

**dr. Emil Šterbenk, prof. geog., soc.**

Avtorji poročila:

**dr. Emil Šterbenk, prof. geog., soc.**

**Klemen Kotnik, univ. dipl. geog.**

**Zoran Pavšek, prof. geog., soc.**

**Velenje, 10.06.2010**

Vodja oddelka ITR:  
**dr. Emil Šterbenk**

Direktor ERICo d.o.o.  
**mag. Marko Mavec**





## KAZALO

<b>1. Uvod</b>
<b>2. Potek priprave OPVO za MO Velenje in metodologija</b>
<b>3. Izhodišča za OPVO za MO Velenje</b>
3.1. Okvir za okoljsko politiko v Sloveniji
3.2. OPVO za MO Velenje
3.3. Koncept mrežnega povezovanja okoljskih dejavnikov
<b>4. Povzetek poročila o stanju okolja v MO Velenje</b>
4.1. Stanje elementov okolja
4.1.1. Zrak
4.1.2. Voda
4.1.3. Tla
4.1.4. Zeleni sistem, biotska pestrost
4.1.5. Podnebne spremembe
4.2. Pritiski
4.2.1. Raba naravnih virov
4.2.2. Odpadki
4.2.3. Hrup
4.2.4. Svetlobno onesnaževanje
4.2.5. Naravna tveganja
4.3. Gonilne sile
4.3.1. Energetika
4.3.2. Industrija
4.3.3. Turizem in rekreacija
4.3.4. Kmetijstvo
4.3.5. Promet
4.3.6. Razvoj naselij
4.4. Odzivi
4.4.1. Občinski predpisi, akti in programi
4.4.2. Družbeni in gospodarski razvoj
4.4.3. Kakovost urbanega okolja
<b>5. Vizija okoljskega razvoja in sodelovanje javnosti</b>
<b>6. Prednostni cilji v MO Velenje na področju okolja</b>
6.1. Odpadki
6.2. Vode
6.3. Zrak in podnebne spremembe
6.4. Hrup, svetlobno onesnaževanje
6.5. Sanacija ugreznin, zelene površine
6.6. Trajnostni razvoj naselij



<b>7. Strateški cilji, sistemski in operativni ukrepi</b>
<b>8. Evalvacija OPVO za MO Velenje</b>
8.1. Odpadki
8.2. Podtalna voda
8.3. Zrak in podnebne spremembe
8.4. Hrup, svetlobno onesnaževanje
8.5. Zelene površine
8.6. Promet
<b>9. Sklep</b>
<b>10. Viri in literatura</b>



## 1. Uvod

Lokalni program varstva okolja MO Velenje je nadaljevanje v devetdesetih letih začetih okoljskih programov v Šaleški dolini. Nekdanja občina Velenje (sedanje MO Velenje ter občini Šoštanj in Šmartno ob Paki) je v drugi polovici osemdesetih in v začetku devetdesetih let prejšnjega stoletja veljala za eno okoljsko najbolj prizadetih območij v Sloveniji. Zato ne preseneča, da je občina že leta 1988 sprejela odlok o varstvu zraka, po izdelavi katastra onesnaževanja zraka (1991) pa sprejela še Sanacijski program na področju varstva zraka (1992), ki je predvidel zmanjšanje emisij iz kotlovnice in naselij. Skoraj vzporedno s tem programom so začeli pripravljati sanacijski program za vode. Leta 1992 so izdelali Kataster voda, naslednje leto Strokovne osnove za sanacijski program in leta 1994 sprejeli Sanacijski program vode občine Velenje, ki so ga kasneje potrdile tudi novo nastale občine. Zadnji med programi je bil leta sprejet sanacijski program za tla. Vse programe so leta 2003 združili v Lokalno agendo 21 za MO Velenje, ki je bila pripravljena v skladu z novim Zakonom o varstvu okolja in so jo na občinskem svetu sprejeli leta 2004.

Spremenjeni in dopolnjeni Zakon o varstvu okolja (ZVO-1-UPB-1, Ur. l. št. 39/2006) za mestne občine, lahko pa tudi občine ali širše samoupravne lokalne skupnosti, predvideva pripravo in izvajanje programov varstva okolja in operativnih programov, ki pa ne smejo biti v nasprotju z nacionalnim programom in operativnimi programi varstva okolja. Naročniki lahko z njimi pridobijo zelo strokovne in korektne vrednosti ter ocene o potrebni stopnji varovanja okolja pred nadaljnjimi obremenitvami, ki služijo kot podlaga za pripravo prostorskih planskih aktov lokalne skupnosti.

Program varstva okolja izhaja iz stanja okolja v lokalni skupnosti, določa izvedljive cilje in ukrepe, je trajnostno naravnano ter služi kot temeljna podlaga pri prostorskem, gospodarskem in družbenem razvoju MO. V njem se v največji možni meri upoštevajo cilji varstva okolja (Smernice za pripravo občinskih programov varstva okolja, 2007):

1. preprečitev in zmanjšanje obremenjevanja okolja,
2. ohranjanje in izboljševanje kakovosti okolja,
3. trajnostna raba naravnih virov,
4. zmanjšanje rabe energije in večja uporaba obnovljivih virov energije,
5. odpravljanje posledic obremenjevanja okolja, izboljšanje porušenega naravnega ravnovesja in ponovna vzpostavitev njegovih regeneracijskih sposobnosti,
6. večanje snovne učinkovitosti proizvodnje in potrošnje in
7. opuščanje ter nadomeščanje uporabe nevarnih snovi.



Lokalne skupnosti s celostnim načrtovanjem za upravljanje z okoljem hitreje in učinkoviteje zmanjšujejo in preprečujejo obremenjevanje okolja in ustvarjajo pogoje za kakovostno in zdravo življenje. Okoljski problemi so namreč zelo kompleksni in medsebojno prepleteni, zato je treba pri načrtovanju upoštevati hkrati stanje okolja, gonilne sile, pritiske in vplive. Vsaka lokalna skupnost oz. urbano središče okoljsko načrtovanje prilagodi svojim razmeram, pogojem in razvojnim potrebam.

Poročilo predstavlja strokovne podlage za preventivno varovanje okolja v MO Velenje, kot ga predvideva program varstva okolja občine oz. operativni program varstva okolja, ker se je Slovenija v okviru nacionalnega programa varstva okolja (NPVO) obvezala izvrševati obveznosti iz ratificiranih in objavljenih mednarodnih pogodb, strategij, programov in predpisov EU s področja varstva okolja (ZVO-1-UPB-1, Ur. l. št. 39/2006).

## **2. Potek priprave OPVO za MO Velenje in metodologija**

Osnova za pripravo OPVO so bili že v preteklosti pripravljene in v večji meri uresničeni programi (našteti v uvodu). Vsekakor pa je bila poglobljeni temelj OPVO Lokalna agenda 21 za MO Velenje. Za pripravo LPVO smo zato ohranili isto organizacijsko skupino in z njo nadaljevali delo. V letu 2008 smo pripravili poročilo o uresničevanju Lokalne Agende 21 za MO Velenje in v njenem sklopu tudi delavnico z organizacijsko skupino, rezultate katere smo vključili tudi v vsebino OPVO. Za pripravo osnutka OPVO so se angažirali zaposleni Urada za okolje in prostor MO Velenje, prav tako pa smo vključili ankete pomembnejših nosilcev razvoja v MO Velenje. Pred predstavitvijo OPVO na Svetu MO Velenje pa smo osnutek dali v recenzijo na Ministrstvo za okolje in prostor. Po usklajevalnem sestanku konec oktobra 2008 je bila usklajena verzija oddana 5. novembra 2008. Urad za okolje in prostor jo je v letuj 2009 dal oceniti na Ministrstvo za okolje in prostor, odkoder so dobili uraden odgovor konec leta 2009. V letu 2010 je bilo zato potrebno nekatere postavke še ažurirati.

## **3. Izhodišča za OPVO MO Velenje**

**3.1. Okvir za okoljsko politiko v Sloveniji** je »Resolucija o nacionalnem programu varstva okolja 2005-2012« s ciljem splošnega izboljšanja stanja okolja in kakovosti življenja ter varstva naravnih virov. Načela in strateške usmeritve tega dokumenta so: priprava in sprejem nove in dosledno izvajanje obstoječe zakonodaje, trajnostna raba naravnih virov, vključevanje zahtev varstva okolja pri načrtovanju prostorskega razvoja, integracija oziroma upoštevanje okoljskih



vsebin v sektorskih politikah, okoljske tehnologije, spodbujanje trajnostne proizvodnje in potrošnje, ekonomska politika varstva okolja, dvig okoljske ozaveščenosti in dialog z vsemi zainteresiranimi ter sodelovanje javnosti in sanacija degradiranih območij.

### **3.2. OPVO MO Velenje**

Za praktično vsa področja, ki jih obravnava OPVO MO Velenje je v veljavi državna zakonodaja, na kateri temeljijo strateški cilji in ukrepi. Ker se državni predpisi stalno dopolnjujejo in spreminjajo, je OPVO temu primerno prilagojen, saj se letno spremlja in sproti prilagaja dejanskemu stanju in spremembam zakonodaje.

### **3.3. Koncept mrežnega povezovanja okoljskih dejavnikov**

Razumevanje odnosov med varstvom okolja in socialno-ekonomskim razvojem se je v zadnjih dveh desetletjih nadgradilo v paradigmo trajnostnega razvoja. Uveljavljanje nove razvojne paradigme, kot ključnega dejavnika razvojnih politik na vseh prostorskih ravneh, terja med drugim tudi stalno kvantitativno sledenje človekovim dejavnostim in preverjanje njihove ustreznosti. V tem smislu je pogosto govora o merjenju sonaravnosti, preko katerega ocenjujemo stopnjo oddaljevanja oziroma približevanja človekovih dejavnosti teoretično zasnovanim ciljem.

Sonaravnost razumemo kot težnjo k trajnosti in njeno praktično udejanjanje, ki terja prilagajanje in uravnoteženje človekovih dejavnosti z nosilnimi zmogljivosti okolja. Po DPSIR metodologiji (evropsko priznana metodologija za spremljanje stanja okolja) poznamo gonilne sile, pritiske, stanje, vplive in odzive.

Gonilne sile so socialno-ekonomski dejavniki in dejavnosti, ki povzročajo povečanje ali omejevanje pritiskov na okolje (npr. obseg gospodarskih, prometnih ali turističnih dejavnosti). Pritiske sestavljajo neposredne antropogene obremenitve in vplivi na okolje (npr. izpusti onesnaževal ali raba naravnih virov). Stanje se nanaša na trenutno stanje in na trende okolja (npr. parametri kakovosti zraka, vodnih teles, tal, raznovrstnost vrst v posamezni geografski regiji, razpoložljivost naravnih virov kot so les ali sladka voda). Vplivi so učinki spremenjenega okolja na zdravje ljudi in drugih organizmov. Odzivi so odgovori družbe na okoljske probleme. To so lahko posebni ukrepi države (npr. takse na rabo naravnih virov), odločitve podjetij in posameznikov (npr. investicije podjetij v nadzor nad onesnaževanjem ali nakupi recikliranih dobrin v gospodinjstvih).





## 4. Povzetek poročila o stanju okolja v MO Velenje

Območje MO Velenje se je iz izrazito degradiranega in onesnaženega spremenilo v dobro saniranega. S stanjem pa tako prebivalci kot vodstvo občine in predstavniki podjetij niso povsem zadovoljni, zato se v OPVO nadaljujejo začetni programi.

### 4.1. Stanje elementov okolja

Zlasti zrak, voda in tla se v zadnjih dveh desetletjih izboljšujejo, posledično pa se izboljšuje tudi zeleni sistem in drugi okoljski elementi ter hkrati kakovost bivanja občanov.

#### 4.1.1. Zrak

Največji pritisk na zrak v Šaleški dolini in s tem v MO Velenje povzroča Termoelektrarna Šoštanj (TEŠ). Sredi osemdesetih let je bila Šaleška dolina zaradi elektrarniškega onesnaževanja eno najbolj onesnaženih območij v Sloveniji. Celovita sanacija tega objekta je bistveno zmanjšala okoljske pritiske. Ob državni zakonodaji so politiko varstva okolja usmerjali tudi občinski odloki in programi. V letu 2008 je bilo stanje znatno boljše kot pred začetkom ekološke sanacije. Ob sanaciji TEŠ je bistveno poudariti ogrevanje gospodarskih in stanovanjskih objektov s toplovodom, na severnem obrobju MO (Škale, Hrastovec) pa so zgradili plinovodno omrežje. Oba ukrepa pomembno pripomoreta k čistejšemu zraku na obravnavanem območju. Ob naštetih izboljšavah postaja vodilni onesnaževalec zraka promet, ki v celoti poteka skozi mesto Velenje.

#### 4.1.2. Voda

Šaleška dolina je preobremenjena z gospodarskimi in negospodarskimi dejavnostmi in obenem gosto naseljena. Šibka rečna mreža Pake je za onesnaževanje zelo občutljiva, jezera pa občutljivost še povečujejo. Rezultat preobremenjenosti je bila močna onesnaženost vseh površinskih vodnih teles. Ne preseneča, da so v Šaleški dolini zgradili eno prvih čistilnih naprav za komunalne odpadne vode v Sloveniji. Komunalne odpadne vode zbirajo v razvejanem kanalizacijskem omrežju. Kanalizacija je zgrajena tudi v pojezerjih Škalskega in Velenjskega jezera. Leta 1994 je takratna občina Velenje sprejela sanacijski program: Vode občine Velenje. Od takrat je bila izpolnjena večina zastavljenih ciljev. V njihovo uresničevanje se je vključilo tudi gospodarstvo. Največji pomen za izboljšanje Pake je ob gospodarjenju s komunalnimi odpadnimi vodami imela izgradnja zaprtega krogotoka transportnih voda TEŠ, poudariti pa velja tudi zmanjševanje pritiskov na vode s strani Gorenja in Premogovnika Velenje. Ves čas



so širili in posodabljali kanalizacijski sistem, kar je imelo za posledico imelo koncentracijo odpadnih voda na Centralni čistilni napravi (CČN) Šaleške doline. Z dokončanjem CČN Šaleške doline je bil dosežen osrednji cilj sanacijskega programa. Z izgradnjo bloka VI. TEŠ se bo zmanjšala tudi poraba vode.

V zadnjih petih letih se rapidno slabša kakovost Velenjskega jezera. Ne gre le za povečevanje vsebnosti sulfatov (sadra), ampak tudi za močno eutrofikacijo. Vsebnost kisika proti dnu pada, v letu 2008 pa se je začel pojavljati še vodikov sulfid (H<sub>2</sub>S).

#### **4.1.3. Tla**

Na področju tal se v MO Velenje pojavlja specifičen problem. Zaradi premogovništva se osrednji del doline ugreza. Najvidnejša posledica je nastanek jezer. Jezerski bregovi so zaradi ugrezanja degradirani (razpokani in razrušeni). Državna zakonodaja in občinski predpisi Premogovnik Velenje zavezujejo, da poškodovane predele sproti sanira (rekultivira). Divja odlagališča, ki so konec osemdesetih let predstavljala večji okoljski problem so v večji meri sanirana. Glede na velik delež vzpetega sveta se na območjih z večjim nagibom pojavljajo usadi in plazovi, ki so evidentirani in se sanirajo v skladu s prioritarnim redom in s količino v ta namen zagotovljenih sredstev v občinskem in državnem proračunu.

#### **4.1.4. Zeleni sistem, biotska pestrost**

Velenje je že po svoji zasnovi mesto v parku, tako da je v mestu samem že velik delež zelenih površin. Z ugrezanjem osrednjega dela dolinskega dna se površine, primerne za gradnjo naselij in infrastrukture krčijo, tako da se v mestu povečuje delež urbaniziranih površin. Več kot polovico območja mesta Velenje še vedno tvorijo zelene površine. Površinsko največja je Sončni park, drugače pa so največje zelene površine jezerski bregovi.

Z vidika biotske pestrosti je nastanek jezer vsekakor pozitiven. Nastajajo jezerski in objezerski habitati s pestro vrstno zastopanostjo rastlin. Biotsko pestrost dokazuje tudi več kot 200 registriranih vrst ptic, od katerih jih okrog 80 vrst na obravnavanem območju tudi gnezdi. Izjemno bogata je vrstna zastopanost metuljev. V primerjavi z avtohtono slovensko favno je bilo na območju Šaleške doline opaženih 82 % v Sloveniji poznanih sesalcev (brez reda netopirjev), 61 % ptic, 43 % plazilcev in 58 % dvoživk.

Gozdovi prekrivajo dobrih 50 % površja MO Velenje. Večino predstavlja gospodarski gozd, ki je bil zlasti v višjih legah pred ekološko sanacijo TEŠ precej poškodovan. Gozdovi na robu mesta in v posameznih njegovih delih so zaščiteni z



odlokom iz leta 1985, ki bi ga bilo potrebno posodobiti, da bo gozd ob ekološki opravljal tudi socialno funkcijo.

**Preglednica:** Struktura zemljiških kategorij v MO Velenje po katastrskih občinah (v ha) (stanje 2006);

KO/kategorija	Kmetijska zemljišča	Gradbeni objekti	Zelene površine	nerodovitno	gozd
Črnova	165,0	18,4	/	1,2	192,9
Vinska gora	146,6	19,0	0,5	1,9	51,2
Prelska	187,6	11,8	/	0,5	278,4
Lipje	178,8	11,4	0,3	0,1	213,1
Paški Kozjak	191,5	11,7	0,1	0,6	365,4
Podkraj	188,4	17,8	0,07	0,7	239,7
Kavče	67,4	7,4	/	0,4	34,6
Ložnica	276,6	13,3	/	1,9	191,0
Laze	299,7	19,7	1,0	0,4	177,5
Velenje	310,4	278,4	99,7	81,8	309,6
Škale	316,0	59,1	2,2	106,5	307,3
Bevče	93,6	8,8	0,09	0,3	113,5
Paka	182,7	55,0	0,7	10,1	539,1
Cirkovce	112,4	4,9	/	/	262,2
Plešivec	323,9	16,2	0,3	7,9	561,4
Hrastovec	202,1	24,9	0,3	0,8	367,7
MO Velenje SKUPAJ	3242,7	577,8	105,3	215,1	4204,6
MO Velenje skupaj (v %)	38,9	6,9	1,3	2,5	50,4

(vir: GURS, Območna geodetska uprava Velenje)

#### 4.1.5. Podnebne spremembe

Tako kot v svetovnem merilu tudi v Sloveniji opažamo trend naraščanja temperature zraka. Enako velja za Šaleško dolino in Velenje (primerjava s Celjem in Šmartnim pri Slovenj Gradcu). Nadpovprečna leta se kar vrstijo. ([www.arso.gov.si/podro~cja/...](http://www.arso.gov.si/podro~cja/...)). Rekordno visoke povprečne letne temperature so bile v zadnji dekadi prejšnjega stoletja vseh letih od 1991-2000, z izjemo podpovprečno hladnega leta 1996. Posebno topla so bila leta 1994 in 2000. Zaradi izostanka padavin je bilo izjemno toplo tudi leto 2002, ki je bilo poleg visokih temperatur tudi izjemno sušno. Suša je bila tako velika, da smo govorili celo o 100-letni suši. Trendi visokih letnih temperatur se torej nadaljujejo tudi v zadnjih letih.



**Grafikon:** Povprečne letne temperature na merilnih postajah Velenje, Celje in Šmartno ob Paki

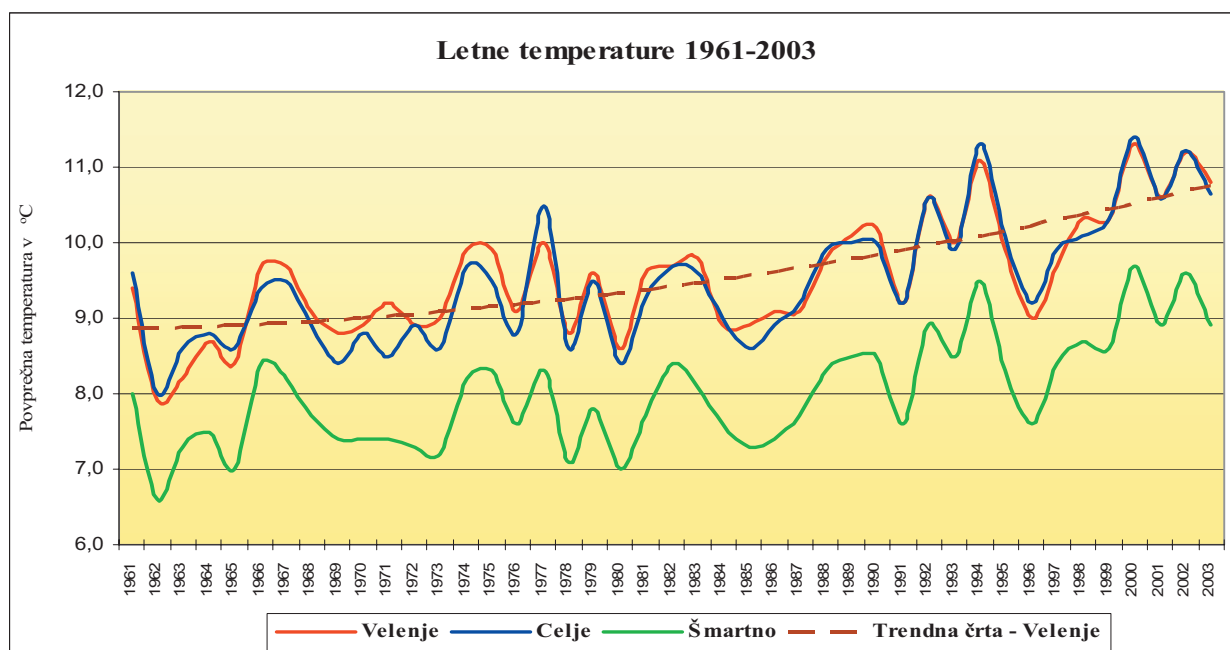

Podnebne spremembe se odražajo tudi v zmanjševanju letnega pretoka Pake v Šoštanju. Pri tem pa ne smemo pozabiti, da v povprečju približno 0,2 m<sup>3</sup>/s vode teče po kanalizaciji. Ta voda se prečiščena izlije v Pako pod merilnim mestom v Šoštanju, tako da so dejanski pretoki za to vrednost večji (grafikon na naslednji strani)

**Grafikon:** Srednji letni pretoki – Paka Šoštanj 1961-2007 v m<sup>3</sup>/s (ARSO 2009)

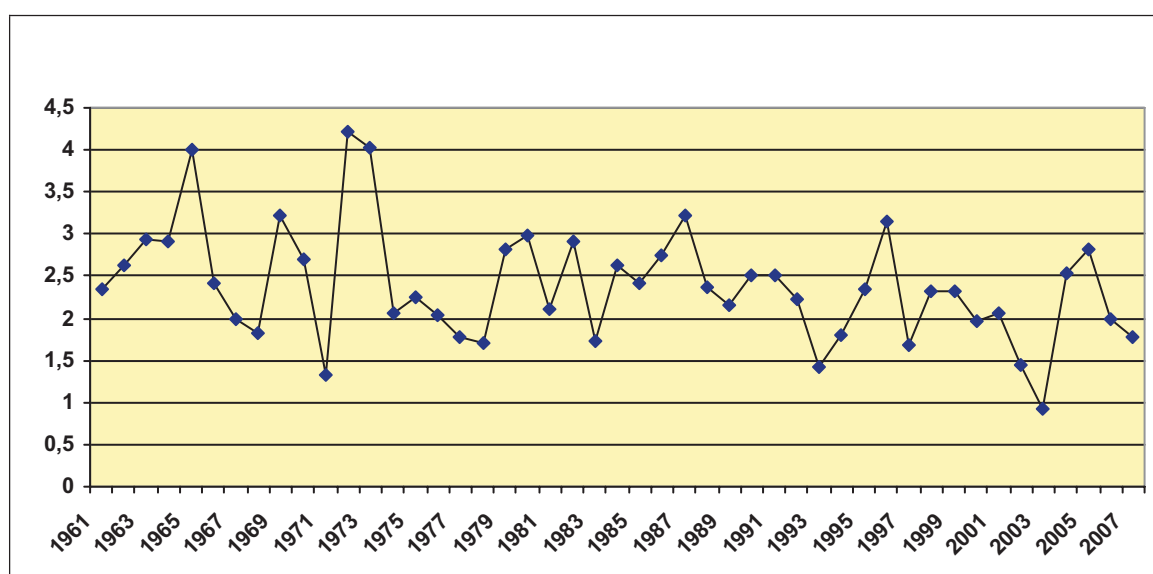

**Grafikon:** Srednji letni pretoki – Paka Šoštanj 1961-2007 v m<sup>3</sup>/s (ARSO 2009) – interpolirane vrednosti (upoštevan pretok skozi CČN)

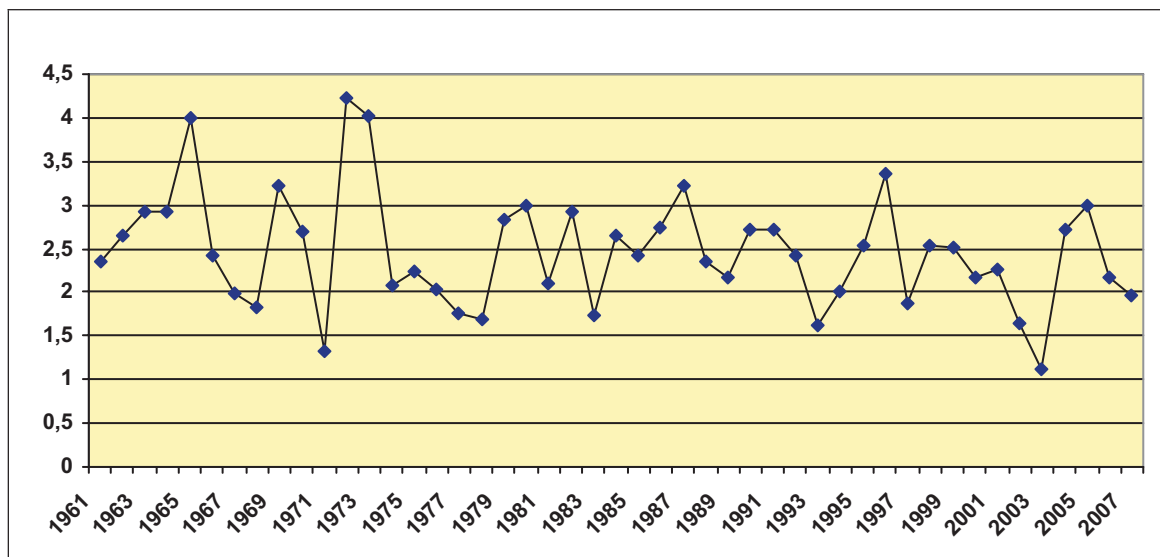

## 4.2. Pritiski

### 4.2.1. Raba naravnih virov

Šaleška dolina je nedvomno eno izmed območij, kjer je raba naravnih virov najintenzivnejša v Sloveniji. V Premogovniku Velenje v zadnjem desetletju letno izkopljejo okrog štiri milijone ton lignita. Zaradi tega se površje ugrezne za dobre 3 milijone m<sup>3</sup>, približno tretjino tega volumna zalije voda, tretjino pa zapolnijo s pepelom iz TEŠ. Pri tem prihaja do okoljske degradacije, saj površine pod katerimi izkopavajo najprej razpokajo, nato pa se pogreznejo in niso uporabne za druge dejavnosti. Velika porabnika surovin sta gradbeno podjetje Vegrad, in RGP ki koristita apnenec iz kamnolomov izpod Kozjaka. V Vegradovem letno pridobijo 100.000 t peskov različnih granulacij, v RGP pa 300.000 t. Gorenje je prav tako velik porabnik surovin, vendar ne koristijo lokalnih naravnih virov, ampak materiale pripeljejo od drugod.

### 4.2.2. Odpadki

Z ločenim zbiranjem odpadkov se je v nekaterih predelih začelo že 1992 leta. Ta sistem so v skladu z veljavno zakonodajo razširili na območje celotne občine v letu 2004. Kljub velikim vložkom v infrastrukturo pa rezultati še niso dovolj dobri. Z letom 2010 so mešane komunalne odpadke pričeli voziti v Regionalni center za ravnanje z odpadki v Celju. Na območju bivšega odlagališča (sedaj odlagališče v zapiranju) pa obratuje zbirni center (ločeno zbiranje odpadkov). Kompostarna je



bila na ugrezninskem območju in se je zaradi premogovništva ugreznila. Nadomestne kompostarne še niso zgradili, izdelan pa je variantni idejni projekt za novo lokacijo v ugrezninskem območju. Na področju ravnanja z odpadki je nujno potrebno intenzivirati ozaveščanje prebivalstva. Povečati moramo količino ločeno zbranih frakcij, saj se bo na ta način zmanjšala količina ostalih odpadkov. Le-ta se bo zmanjšala tudi s kompostiranjem bioloških odpadkov. Če se količina ostalih odpadkov ne bi zmanjšala, se bodo cene za uporabnike povišale.

V MO Velenje se srečujemo še z vrsto industrijskih odpadkov. Največ jih nastane v Gorenju d.d., ki posluje po standardu ISO 14001 in z odpadki gospodari skladno z zakonodajo in omenjenim standardom. Gradbene odpadke delno reciklirajo, delno pa jih uporabljajo za sanacijo ugrezninskega območja. Za ta namen se uporablja tudi elektrarniški pepel, ki na ta način ni odpadek.

#### **4.2.3. Hrup**

Na področju hrupa doslej niso bili evidentirani večji problemi. Na delavnicah je izstopal hrup v bivalnih okoljih. Podatkov o dejanski stopnji obremenjenosti s hrupom pa ni.

#### **4.2.4. Svetlobno onesnaževanje**

MO Velenje je ena redkih, kjer poraba električne energije za javno razsvetljavo ne presega okvirov Uredbe o mejnih vrednostih svetlobnega onesnaževanja (Ur. l. RS 81/2007, 109/2007). Na zavodu KSSENA so pripravili kataster svetilk v MO Velenje in akcijski načrt menjave neustreznih svetilk v lasti MO Velenje do leta 2016.

#### **4.2.5. Naravna tveganja**

Zaradi večjih nagibov obrobja Šaleške doline se soočamo s problematiko usadov in plazov na tem območju. Večina plazov vsaj posredno nastane zaradi neustreznih človekovih posegov v okolje. Poglavitni vzroki so neustrezen izkop in gradnja objektov in neustrezno odlaganja oziroma vgrajevanje odkopanega materiala, neustrezna gradnja prometnic in nekontrolirani kmetijski posegi. Število plazov se povečuje zlasti ob vremenskih ujmah (glej točko 4.1.3.)

Na območju MO Velenje ni večjih območij, ki bi bila ogrožena zaradi poplav ali drugih naravnih nesreč.



## **4.3. Gonilne sile**

### **4.3.1. Energetika**

Glede na dejstvo, da v Šaleški dolini proizvedemo ok. tretjino slovenske električne energije se energetika na eni strani pojavlja kot gospodarska dejavnost, na drugi pa kot del komunalne infrastrukture.

V MO Velenje deluje največji slovenski premogovnik. Okoljski vpliv premogovnika je osredotočen predvsem na ugrezanje površja, oziroma degradacijo okolja. Nadaljnji negativni vplivi so onesnaževanje zraka z vonjavami (zračilni jaški in deponija premoga TEŠ), onesnaževanje voda (zlasti Pake) z jamsko vodo in onesnaževanje okolja zaradi sanacije ugreznin s pepelom in sadro iz TEŠ. Večina naštetih negativnih vplivov je kontrolirana in bistveno zmanjšana. Premogovniške ugreznine sproti rekultivirajo, emisije vonjav so spremljane, negativni vplivi vgrajevanja pepela in sadre v ugreznino so minimizirani, tako ne prihaja več do večjega onesnaževanja vode z izjemo povečevanja količine sulfata v Velenjskem jezeru in posledično v Paki. Prašenje je prav tako zmanjšano, zaradi ozelenjenosti območja pa so zmanjšani tudi negativni videzni vplivi.

Zaradi ozemeljske celovitosti Šaleške doline ne moremo izolirati MO Velenje, zato moramo obravnavati tudi vplive proizvodnje električne energije, čeprav TEŠ obratuje v sosednji občini.

Poglavitna vidika pri komunalni energetiki sta oskrba z električno in toplotno energijo. Električno prenosno omrežje je dobro razvito. Območje mesta Velenje se ogreva s toploto iz vročevoda iz TEŠ. Glede na cenovno ugodnost takšnega ogrevanja je za Velenje značilna potratna raba. Na eni strani gre za energetske neučinkovite oziroma premalo učinkovite objekte starosti 10 do 40 let, na drugi pa za energetske neustrezno obnašanje občanov. Na severnem obrobju v Škalah in Hrastovcu je zgrajeno plinovodno omrežje, kjer cena energenta vzpodbuja ljudi k energetske učinkovitejši gradnji in racionalni rabi toplotne energije. V celotnem obrobju pa se tudi povečuje raba obnovljivih energetskih virov. Leta 2004 je MO Velenje sprejela energetske zasnovo, ki jo upoštevajo pri vseh prostorskih aktih in jo stalno posodablajo na Zavodu Energetska agencija za Šaleško, Savinjsko in Koroško (KSSENA).

### **4.3.2. Industrija**

Najpomembnejši industrijski koncern v MO Velenje je Gorenje, ki na obravnavanem območju v matični tovarni in v hčerinskih podjetjih zaposluje okrog 7.000 ljudi. Pozitivna naravnost koncerna do okolja se kaže v nizkih





emisijah v zrak, vodo in tla, saj Gorenje praktično nobenega okoljskega elementa ne obremenjuje več kot dovoljujejo zakonske norme. O okolju prijazni naravnosti pa pričajo tudi certifikat po standardu ISO 14,001 in certifikati po EMAS, OHSAS, IPPC dovoljenje ... Ob Gorenju in povezanih podjetjih je pomembna tudi gradbena industrija. Največje podjetje v tej panogi je Vegrad. Na področju predelave plastike je največje podjetje Veplas, ki negativno vpliva predvsem z vonjavami, ima pa ustrezno lokacijo v industrijsko – obrtni coni. Drugače je v Šaleški dolini še več obrtno industrijskih obratov, ki pa ne predstavljajo večjih okoljskih nevarnosti.

#### **4.3.3. Turizem in rekreacija**

Kljub relativno velikim potencialom o širšem razvoju turizma v Velenju in v MO Velenje še ne moremo govoriti. Posledično tudi skoraj ni negativnih vplivov na okolje zaradi te dejavnosti. V večji meri so razvile na jezerskih bregovih rekreacijske dejavnosti. Bogata športna infrastruktura pa omogoča delo tukajšnjim klubom in športnim društvom, ter daje možnost za organizacijo večjih športnih prireditev.

#### **4.3.4. Kmetijstvo**

V MO Velenje je ok. 2.700 ha (27 km<sup>2</sup>) kmetijskih površin, kar predstavlja 32,4 % celotnega ozemlja MO. Med posameznimi kmetijskimi oz. zemljiškimi kategorijami prevladujejo travniki in pašniki, ki zavzemajo več kot 70 %, kmečki sadovnjaki dobrih 13 % ter njive dobrih 12 % vseh kmetijskih površin. V kmetijski dejavnosti je zaposleno okoli 1 % delovno aktivnega prebivalstva (slovensko povprečje je 4 %). Čiste kmetije so močno modernizirane, z intenzivno kmetijsko proizvodnjo. Prevladujejo kmetije do velikosti 5 ha, ki jih je skoraj 67 %, manj kot 10% pa jih ima nad 10 ha. Intenzivna kmetijska na nekaterih območjih presega nosilnost in samočistilno sposobnost kmetijskih površin.

#### **4.3.5. Promet**

Skozi Šaleško dolino vodita dve pomembni, medregionalni cestni povezavi. V MO Velenje je najpomembnejša in ob enem najbolj prometna cesta, ki povezuje Arjo Vas (kjer je izhod iz slovenskega avtocestnega križa) z Velenjem in naprej s Koroško. Vzporedno z mejo občine Šmartno ob Paki pa poteka osrednja magistralna povezava proti Zgornji Savinjski dolini. Lokalno cestno omrežje je gosto, dobro razvito in v večini asfaltirano.

Bolj kot sama razširjenost cestnega omrežja je za oceno onesnaženosti zraka ob prometnicah pomembna gostota prometa na njih. Predvsem gost tovorni promet



je velik onesnaževalec in močno vpliva na kakovost zraka ob zelo prometnih cestah. Cesto Arja vas – Velenje po podatkih iz leta 2007 v povprečju dnevno prevozi več 17.000 vozil, samo od leta 2000 pa je promet na tej cesti narasel skoraj za 60 %, saj je takrat povprečno na dan po njej vozilo okoli 10.700 vozil. Najbolj se je povečal prav promet tovornih vozil. Ta odcep je leta 2000 prevozilo 934 lahkih tovornih vozil in tovornjakov brez prikolic, leta 2007 pa 1539. Še bolj se je relativno povečalo število prikoličarjev, od 225 leta 2000 na 501, leta 2007. Del tega prometa je namenjen v Velenje, skoraj polovica pa nadaljuje pot proti Koroški, saj po cesti Velenje - Zg. Dolič v povprečju vozi 7.000 vozil dnevno. Najbolj obremenjena medmestna povezava je cesta Velenje - Šoštanj (do križišča v Pesju proti Letušu) s preko 11.000 vozili dnevno. Tam se del prometa odcepi, tako da je pred Šoštanjem dnevno na tej cesti okoli 10.000 vozil.

Vsi naštetni prometni tokovi potekajo skozi mesto Velenje. Pred izgradnjo dveh križišč (v letih 20008 in 2009) se je zaradi križišč promet zlasti v prometnih konicah zgostil in močno upočasnil. Omenjeni križišči pa v veliki meri povečujeta prometno pretočnost. Ob zmanjšanju negativnih vplivov na zrak iz drugih dejavnosti, promet v Velenju postaja poglobljen problem na tem področju.

Do leta 2008 je bil lokalni avtobusni promet v Velenju slabo organiziran, septembra istega leta pa so uvedli redno brezplačno lokalno linijo skozi Velenje, kjer avtobusi vozijo vsakih 15 minut. Ob tem ostaja tudi avtobusna povezava Velenja s Šoštanjem in Topolšico. Cilj uvedbe lokalnega avtobusnega prometa je zmanjšanje onesnaževanja zraka. Gre za manjše, sodobne avtobuse z nizkimi emisijami.

#### **4.3.6. Razvoj naselij**

Za MO Velenje je značilen intenziven razvoj naselij po drugi svetovni vojni. Pri tem prednjači občinsko središče, ki je leta 1948 štelo manj kot 1863 prebivalcev, po podatkih z leta 2009 pa 25.975. Največje število prebivalcev (27.337) so ugotovili v popisu prebivalstva za leto 1991. Temu primerno se je večalo tudi mesto. Prvotno so bila na območju Velenja naselja Šalek, Staro Velenje, Stara vas in Pesje. Po drugi svetovni vojni so najprej začeli graditi objekte na severni terasi Pake, po regulaciji tega vodotoka pa so zgradili Novo Velenje v nekdanji poplavni ravnici. Na zahodu se je izoblikovalo industrijsko območje, na severozahodu Velenje omejuje ugrezninsko območje, proti Šaleku in Gorici se je začelo širiti v sedemdesetih letih prejšnjega stoletja, v osemdesetih pa od Šaleka proti Hudi luknji. Ves čas se zapolnjujejo zelena območja, ker v MO Velenje primanjkuje ustreznih površin za gradnjo stanovanjskih in drugih objektov. Vsa naselja v MO Velenje so se urbanizirala in vedno v večji meri postajajo spalna naselja. Delež agrarnega prebivalstva se manjša, poglobljajo pa se konflikti med tradicionalno



kmetijsko funkcijo in urbanizirano bivalno. Število prebivalstva se je povečalo tudi v večini drugih naselij, vendar ne s takšno intenzivnostjo kot v Velenju. Največjo rast so zabeležili v Kavčah, Lazah, Vinski Gori in Podkraju. Število prebivalstva je od leta 1948 upadlo v Plešivcu, Šmartinskih Cirkovcah in Lopatniku.

Območje je torej sedanjo podobo dobilo v zadnjih 50 oz. 60 letih. V 50 letih prejšnjega stoletja so načrti predvidevali mesto z okoli 15.000 prebivalci, današnja realnost je skoraj 30.000 prebivalcev. Analize in projekcije na demografskem področju kažejo, da se število prebivalcev najverjetneje ne bo večalo, spremenila pa se bo starostna struktura prebivalstva (večanje deleža starega prebivalstva na račun mladega in zrelega oz. aktivnega prebivalstva). V prihodnosti se bosta z izboljšanjem prometnih povezav s sosednjimi območji (hitro-cestna povezava na V. evropski koridor), razvojem visokošolskih programov, trgovske ponudbe ipd. dostopnost in privlačnost območja zagotovo povečala, vendar je kljub temu težko napovedati kako bo to vplivalo na odziv ljudi in posledično na število prebivalcev.

## **4.4. Odzivi**

### **4.4.1. Občinski predpisi, akti in programi**

Zaradi izjemno neugodne situacije na področju varstva okolja je občina Velenje že v osemdesetih letih prejšnjega stoletja sprejela vrsto odlokov (glej prilogo). Na njihovi podlagi so bili izdelani katastri stanja okolja in sanacijski programi. Tako so kataster onesnaževanja zraka izdelali leta 1991 in leto kasneje sprejeli Sanacijski program za zrak. Leta 1992 je bil izdelan kataster onesnaženosti voda, leto kasneje strokovne osnove za Sanacijski program vode občine Velenje. Leta 1994 je bil na takratni občinski skupščini ta sanacijski program sprejet. Sanacijski program za tla je bil kot zadnji iz te serije sprejet leta 2003. Vsi naštetih dokumenti se stalno spremljajo in so prešli v okvir Lokalne agende 21 za MO Velenje, sprejete leta 2004. Na njej temelji tudi ta dokument (OPVO MO Velenje).

### **4.4.2. Družbeni in gospodarski razvoj**

Razvoj na območju občine Velenje so usmerjali najmočnejši gospodarski subjekti v okviru energetike (Premogovnik Velenje, Termoelektrarna Šoštanj) in Gorenja. Po drugi svetovni vojni se je takratna Jugoslavija odločila za industrijski razvoj, za kar je bila potrebna električna energija. Velenjski premogovnik je do takrat stagniral, v petdesetih letih pa se je začel intenziven razvoj. V Šoštanju so zgradili novo elektrarno, ki je začela obratovati leta 1956. potrebe po delovni sili



(predvsem moški) so stalno naraščale. Z ustanovitvijo Gorenja so bila na voljo dodatna delovna mesta, ne smemo pa prezreti tudi takrat obstoječe usnjarske industrije v Šaleški dolini. Hkrati s podjetji so se razvijale tudi terciarne in kvartarne dejavnosti. Velenje je postalo tudi upravni, šolski kulturni in zdravstveni center Šaleške doline

Relativno majhna in »klimatsko« zaprta Šaleška dolina je zaradi velikopotezne proizvodnje energije in proizvodov sredi osemdesetih let zapadla v okoljsko krizo. Odgovor družbe je bil nastanek okoljevarstvenih gibanj, skrb za okolje v večjih podjetjih, ki so bila obenem tudi največji onesnaževalci, ustanovitev sekretariata za okolje in prostor na takratni občini Velenje in, nenazadnje, nastanek inštituta ERICo.

#### **4.4.3. Kakovost urbanega okolja**

Glede na dejstvo, da je Velenje mlado mesto, praktično je velika večina stanovanj mlajša od 50 let, a tudi starejša stanovanja so relativno solidno zgrajena. Zgradbe starejše od dvajset let so večinoma premalo izolirane. Za slovenske razmere je zelo dobro urejena infrastruktura. Na prvo mesto velja postaviti toplovodno omrežje, na katerega so priključeno praktično vsi stanovanjski, industrijski in drugi objekti na dolinskem dnu, kar zelo ugodno vpliva na kakovost zraka. Enako je z vodovodom, kanalizacija pa je v obrobni delih slabše urejena. Na dolinskem dnu pa so praktično vsi objekti priključeni nanjo. Kanalizacija se zaključi s Centralno čistilno napravo, tako da se večina odpadne vode ustrezno prečisti. Na območju MO Velenje delujeta še dve manjši čistilni napravi v Kavčah in Podkraju. Prometno je Velenje z izjemo tranzitnih cest dobro urejeno. Izdelana je bila prometna študija, katere ugotovitve in usmeritve se sproti uresničujejo. V gradnji so krožišča, ki bodo promet umirila, hkrati pa povečala pretočnost glavnih prometnic. Zelene površine so obdelane že v točki zeleni sistem. Bistveno je, da je Velenje mesto, zgrajeno v parku, tako da so zelene površine praktično povsod. Poleg tega pa je pomembno še rekreacijsko območje na bregovih Škalskega in Velenjskega jezera.

Dokaj dobra je tudi športna in rekreacijska infrastruktura, ki ponuja tako lastno rekreacijo kot možnost za ogled različnih športnih prireditev.

## **5. Vizija okoljskega razvoja in sodelovanje javnosti**

Okoljski pritiski in onesnaženo ter degradirano okolje v začetku osemdesetih let dvajsetega stoletja so v Šaleški dolini spodbudili izoblikovali visoko okoljsko zavest prebivalcev. Šaleška dolina je bila zibelka ekoloških gibanj v Sloveniji.



Močan pritisk slednjih je vplival tudi na odnos energetike in industrije do okolja. Vodilna podjetja v Šaleški dolini so okoljske izboljšave uresničevala že pred sprejemom določenih zakonskih zahtev, prav tako je takratna občina Velenje oralna ledino pri sprejemanju občinskih odlokov, ki so omejevali onesnaževalce.

MO Velenje je tako lokalna skupnost okoljsko ozaveščenih prebivalcev, ki zahtevajo urejeno naravno, bivalno in delovno okolje. Skladno z načeli trajnostnega razvoja usmerjajo razvoj k čim učinkovitejšem koriščenju naravnih neobnovljivih virov in k nadomeščanju le-teh z obnovljivimi. Z okoljem ravnajo kot dobri gospodarji in ohranjajo dobre pogoje za življenje prihajajočim generacijam.

## **6. Prednostni cilji v MO Velenje na področju okolja**

MO Velenje je skozi različne sanacijske in druge programe rešila že velik del okoljskih problemov. Vseeno pa z okoljem ne smemo biti zadovoljni, če hočemo napredek.

### **6.1. Odpadki**

Z letom 2010 so odpadke iz MO Velenje začeli transportirati v Celjski regijski center za ravnanje z odpadki, kar je v skladu z evropskimi direktivami, Zakonom o varstvu okolja in državnim operativnim programom. Za zmanjšanje prevoznih stroškov sekundarne surovine ločujejo že v Velenju. Posodobitev zbirnega centra za ravnanje z odpadki in izgradnja ostalih objektov v okviru PCERO Velenje na območju sedanjega komunalnega odlagališča je pomemben cilj na področju gospodarjenja z odpadki. Ureditveni načrt za center je že sprejet, prav tako so pripravljene PGD projekti. Projekt se bo financiral skozi javno-zasebno partnerstvo.

V MO Velenje je kompostarna že delovala, vendar je bila na območju, ki se je pogreznilo zaradi izkopavanja premoga. Bodoča bo namenjena predelavi blata Centralne čistilne naprave in je umeščena v območje centra za ravnanje z odpadki.

### **Strateški cilj A: Prilagoditi gospodarjenje z odpadki novi tematski strategiji Evropske Unije(CERO)**

#### ***Sistemske ukrepi :***

**SU A1** Uresničevanje Odloka o javno zasebnem partnerstvu na področju ravnanja



z odpadki

**SU A2** Sprejetje odloka o koncesiji za opravljanje lokalne gospodarske javne službe odlaganja ostankov predelave ali odstranjevanja komunalnih odpadkov v MO Velenje

**SU A3** Informiranje in ozaveščanje javnosti o celovitem gospodarjenju z odpadki, zlasti o ločenem zbiranju odpadkov in ravnanju z nevarnimi odpadki

### **Operativni cilji:**

**OC A1** Odvažanje mešanih komunalnih in bioloških odpadkov v CERO Celje

**OC A2** Zaprtje in sanacija velenjskega komunalnega odlagališča

**OC A3** Posodobitev zbirnega centra za ravnanje z odpadki in izgradnja ostalih objektov v okviru PCERO Velenje

**OC A4** Izgradnja kompostarne za blato čistilne naprave

## **6.2. Vode**

Čeprav so rezultati sanacijskega programa za vode odlični, je potrebnih še vrsta investicij, da bo to področje popolnoma urejeno. Potrebna so vlaganja tako v vodovodni kot v kanalizacijski sistem v prvi vrsti sanacija in dograditev kanalizacijskega sistema: zadrževalni bazeni.

V obdobju od leta 1995 do 2008 se je Velenjsko jezero močno evtroficiralo (povečevanje vsebnosti organskih snovi – hranil), obenem se je povečala vsebnost sulfata. Na JZ bregu je bilo včasih odlagališče nevarnih odpadkov, ki bi ga bilo v prihodnosti po potrebi smiselno sanirati (mora ostati v evidenci)

### **Strateški cilj B: Izboljšati gospodarjenje z vodami**

#### **Sistemski ukrepi:**

**SU B1** Uresničevanje Lokalnega operativnega programa odvajanja in čiščenja komunalnih odpadnih voda za območje MO Velenje

**SU B2** Uresničevanje Operativnega programa za vodooskrbo MO Velenje

**SU B3** Program zanesljivega varovanja vodnih virov

**SU B4** Študija o razlogih za hitro evtrofikacijo Velenjskega jezera

**SU B5** Določiti varstvene pasove jezer in njunih pritokov oziroma jezera in njune pritoke uvrstiti v prvi razred

**SU B6** Ozaveščanje prebivalstva o varčevanju z vodo in njenem manjšem onesnaževanju (zlasti kmečkega prebivalstva v pojezerjih)





### **Operativni cilji:**

**OC B1** Posodobitev vodovodnega omrežja

**OC B2** Posodobitev kanalizacijskega omrežja, zlasti izgradnja zadrževalnih bazenov

**OC B3** Izgradnja manjkajoče kanalizacije in malih ter individualnih čistilnih naprav in izvajanje programa čiščenja greznic

**OC B4** Zmanjšanje količin vode na območju sanacije ugreznin in preprečitev njihovega nekontroliranega izlivanja v Velenjsko jezero

### **6.3. Zrak in podnebne spremembe**

Najpomembnejši onesnaževalec zraka v MO Velenje postaja promet. Poseben problem, značilen za MO Velenje je širjenje vonjav zaradi zračenja Premogovnika Velenje in deponije premoga. Ob tem se pojavljajo še emisije vonjav s komunalnega odlagališča odpadkov.

V velikem delu MO Velenje so zaradi vročevodnega ogrevanja Velenja in severne veje plinovoda emisije individualnih kurišč relativno majhne. Za dodatno izboljšanje na tem področju bo pomembna južna veja plinovoda, predvsem pa jasno začrtana politika ogrevanja posameznih območij. Seveda pa pri tem ne smemo pozabiti na ustrezno izolacijo bivalnih in drugih objektov, saj se z manjšo porabo energije zmanjšujejo tudi emisije. Posebno pozornost bo potrebno nameniti tudi emisijam toplogrednih plinov oz. zmanjševanju le teh.

### **Strateški cilj C: Varstvo zraka in prilagajanje podnebnim spremembam**

#### **Sistemske ukrepi :**

**SU C1** Sodelovanje pri izdelavi prostorskih aktov za hitro cesto

**SU C2** Posodobitev Energetske strategije MOV s poudarkom na učinkoviti rabi energije in rabi obnovljivih virov energije

**SU C3** Pripraviti celovite energetske sistemske rešitve za primestne krajevne skupnosti (zemeljski plin, ali biomasa ali kogeneracija ...)

**SU C4** Fisibility študija daljinskega hlajenja v območjih strnjene pozidave

**SU C5** Izdelava strokovnih podlag za urejanje javnega prometa na občinski in medobčinski ravni v skladu z že izdelano prometno študijo 2007 in z vidika uporabe bio in alternativnih goriv

**SU C6** Prve meritve in monitoring hrupa ter izdelava karte hrupa

**SU C7** Izdelan program menjave obstoječih svetilk javne razsvetljave





**Operativni cilji:**

- OC C1** Izgradnja obvoznice – hitre ceste skozi Šaleško dolino (državni projekt), posledično zmanjšanje cestnega prometa skozi mesto
- OC C2** Izgradnja VI. bloka TEŠ (državni projekt), posledično izboljšanje kakovosti zraka na območju MOV
- OC C3** Monitoring kakovosti zraka in obveščanje javnosti
- OC C4** Trajnostno rešiti lokalni promet
- OC C5** Zmanjšati (po)rabo energije v objektih
- OC C6** Širitev sistema daljinskega hlajenja v hladilnem otoku 01
- OC C7** Izgradnja južne veje plinovoda
- OC C8** Menjava obstoječih svetilk javne razsvetljave po sprejetem programu

**6.4. Hrup, svetlobno onesnaževanje**

Tako kot pri zraku predstavlja najpomembnejšo gonilno silo in posledično pritiske promet.

**Strateški cilj D: Varstvo pred hrupom, svetlobno onesnaževanje****Sistemske ukrepi:**

- SU D1** Sodelovanje pri izdelavi prostorskih aktov za hitro cesto (s poudarkom na protihrupni zaščiti) – državni projekt
- SU D2** Izdelava strokovnih podlag za urejanje javnega prometa na občinski in medobčinski ravni v skladu z že izdelano prometno študijo 2007 in z vidika uporabe bio in alternativnih goriv
- SU D3** Prve meritve in monitoring hrupa ter izdelava karte hrupa
- SU D4** Izdelan program menjave obstoječih svetilk javne razsvetljave

**Operativni cilji:**

- OC D1** Izgradnja obvoznice – hitre ceste skozi Šaleško dolino (državni projekt)
- OC D2** Trajnostno rešiti lokalni promet
- OC D3** Menjava obstoječih svetilk javne razsvetljave po sprejetem programu (z vidika svetlobnega onesnaževanja)



## 6.5. Sanacija ugreznin, zelene površine

Kljub dejstvu, da je Velenje že v svoji zasnovi mesto v parku, je potrebno posebno pozornost nameniti zelenim površinam. Na eni strani gre za rekultivirana območja ugrezninskega območja, na drugi pa parkovne in druge zelene površine v mestu. Največji projekt te vrste je prenova Sončnega parka.

### **Strateški cilj E: Rekultiviranje poškodovanih površin, ohranjanje zelenih površin**

#### ***Sistemski ukrepi:***

**SU E1** Posodobitev odloka o razglasitvi gozdov s posebnim pomenom v MOV

**SU E2** Izdelati razvojni program zelenih in parkovnih površin

**SU E3** Spremeniti status zemljišč glede na ugrezninsko območje

#### ***Operativni cilji:***

**OC E1** Sprotna rekultivacija zaradi premogovništva poškodovanih površin in njihovo vzdrževanje

**OC E2** Gradnja garažnih hiš na območju mesta Velenje (ohranjanje zelenih površin v mestu)

**OC E3** Prenova Sončnega parka in ohranjanje drugih zelenih površin v mestu

**OC E4** Odkup nekaterih parcel gozda posebnega pomena

## 6.6. Trajnostni razvoj naselij

Velenje je po drugi svetovni vojni dobilo koncept, po katerem se razvija. Gre za urbanizirano območje z dobro razvito infrastrukturo. Drugače je v naseljih na obrobni delih občine, kjer se je gradnja širila premalo nadzorovano, predvsem je problematična razpršena gradnja, zaradi katere je (največkrat naknadno) opremljanje z infrastrukturo zelo drago in premalo izkoriščeno. V bodoče je zato potrebno preprečiti nadaljnjo razpršeno gradnjo in zazidavo dovoliti le v območjih z zgrajeno infrastrukturo oziroma zazidalnih conah.

### **Strateški cilj F: Trajnostni razvoj naselij**

#### ***Sistemski ukrepi :***

**SU F1** Izdelava občinskega prostorskega načrta ob upoštevanju načel trajnostnega razvoja



**SU F2** Politika usmerjanja gradnje v že urejenih zazidalnih območjih

**SU F3** Preprečevanje razpršene gradnje

### **Operativni cilji:**

**OC F1** Ureditev zazidalnih kompleksov pred začetkom gradnje stavb

**OC F2** Izdelava Občinskih podrobnih prostorskih načrtov

## **7. Strateški cilji, sistemski in operativni ukrepi**

### **Strateški cilj A: Prilagoditi gospodarjenje z odpadki novi tematski strategiji Evropske unije (CERO)**

#### **Okoljski cilji :**

- zagotoviti zakonsko usklajeno ter ekološko in ekonomsko uravnovešeno celovito gospodarjenje z odpadki,
- izboljšati učinkovitost sistema ločenega zbiranja odpadkov,
- zagotoviti kompostiranje blata ČN in bioloških odpadkov,
- obdelati preostanke odpadkov tako, da vsebnost (TOC) biorazgradljivih odpadkov ne bo presegala predpisanih mejnih vrednosti.

#### **Sistemski ukrepi:**

**SU A1** Sprejet odlok o javno zasebnem partnerstvu na področju ravnanja z odpadki

**SU A2** Novelacija Programa ravnanja z ločeno zbranimi frakcijami na območju MOV in širjenje infrastrukture

**SU A3** Informiranje in osveščanje javnosti o celovitem gospodarjenju z odpadki, zlasti o ločenem zbiranju odpadkov in ravnanju z nevarnimi odpadki

<b>Sistemski ukrepi</b>	Nosilci in partnerji	Rok	Ocenjeni stroški (EUR)	Viri financiranja
SU A1 Uresničevanje določil odloka o javno zasebnem partnerstvu na področju ravnanja z odpadki	MO Velenje, občini Šoštanj in Šmartno ob Paki, KP Velenje, koncesionar	Stalna naloga	Stroški ovrednoteni v operativnih ciljih	Plačane storitve uporabnikov, občinski proračuni
SU A2 Novelacija Programa ravnanja z ločeno zbranimi frakcijami na območju MOV in širjenje infrastrukture	Občine Velenje, Šoštanj, Šmartno ob Paki, KP Velenje, koncesionar	Stalna naloga	20.000 € v letu 2010	Plačane storitve uporabnikov, občinski proračuni
SU A3 Informiranje in osveščanje javnosti o celovitem gospodarjenju z odpadki, zlasti o ločenem zbiranju odpadkov in ravnanju z nevarnimi odpadki	MO Velenje, Občini Šoštanj in Šmartno ob Paki, KP Velenje, koncesionar	Stalna naloga	16.000 € letno	Plačane storitve uporabnikov, občinski proračuni



**Operativni cilji:****OC A1** Odvažanje mešanih komunalnih in bioloških odpadkov v CERO Celje**OC A2** Zaprtje in sanacija velenjskega komunalnega odlagališča**OC A3** Posodobitev zbirnega centra za ravnanje z odpadki in izgradnja ostalih objektov v okviru PCERO Velenje**OC A4** Izgradnja kompostarne za blato čistilne naprave**OC A1.: Odvažanje mešanih komunalnih in bioloških odpadkov v CERO Celje**

<b>Operativni ukrepi OC A1</b>	Nosilci, partnerji	Rok	Ocenjeni stroški	Možni viri
OU OC A1.1 Povečanje količine ločeno zbranih frakcij	Koncesionar, MOV	Stalna naloga	Ocena še ni mogoča	Občinski proračun, koncesionar, zasebniki, uporabniki
OU OC A1.2 Dograditev infrastrukture z namenom doseganja okoljskih ciljev na področju ravnanja z odpadki	Koncesionar, MOV	Stalna naloga	Ocena še ni mogoča	Občinski proračun, koncesionar, zasebniki, uporabniki

**OC A2: Zaprtje in sanacija velenjskega komunalnega odlagališča**

<b>Operativni ukrepi OC A2</b>	Nosilci, partnerji	Rok	Ocenjeni stroški	Možni viri
OU OC A2.1 Prenehanje odlaganja odpadkov	MOV, KP Velenje	31.12. 2009	200.000 €	MOV, KP Velenje
OU OC A2.2 Monitoring zaprtega odlagališča	MOV, KP Velenje	Stalna naloga (po odločbi ARSO)	50.000 € letno	Občine lastnice
OU OC A2.3 Sanacija odlagališča	MOV, KP Velenje	Stalna naloga	200.000 € letno	Občine lastnice

**OC A3: Posodobitev zbirnega centra za ravnanje z odpadki in izgradnja ostalih objektov v okviru PCERO Velenje**

<b>Operativni ukrepi OC A3</b>	Nosilci, partnerji	Rok	Ocenjeni stroški	Možni viri
OU OC A3.1 Gradbeno dovoljenje	KPV	2009	15.000 €	KPV
OU OC A3.2 Gradnja	koncesionar	po programu	10 mio €	koncesionar



**OC A4: Izgradnja kompostarne**

<b>Operativni ukrepi OC A4</b>	Nosilci, partnerji	Rok	Ocenjeni stroški	Možni viri
OU OC A4.1 Kompostarna za blato čistilne naprave – gradbeno dovoljenje	Lokalne skupnosti, KPV	2012	95.000 €	Lokalne skupnosti, uporabniki
OU OC A4.2 Kompostarna za blato čistilne naprave - gradnja	Lokalne skupnosti, KPV	2015	600.000 €	Lokalne skupnosti, uporabniki

**Strateški cilj B: Izboljšati gospodarjenje z vodami****Okoljski cilji :**

- vsem prebivalcem MO Velenje zagotoviti neoporečno pitno vodo,
- zmanjšati izgube na cevovodih in s tem zmanjšati potrebe po zajemanju vode,
- zmanjšati porabo pitne vode v gospodinjstvih in pri drugih končnih porabnikih,
- zajeti komunalne odpadne vode v strnjenih naseljih v celoti,
- vzpostaviti čiščenje odpadne vode v manjših naseljih in samotnih kmetijah,
- izboljšati kakovost Pake in jezer.

**Sistemske ukrepi :**

**SU B1** Uresničevanje Lokalnega operativnega programa odvajanja in čiščenja komunalnih odpadnih voda za območje MO Velenje

**SU B2** Uresničevanje Operativnega programa za vodooskrbo MO Velenje

**SU B3** Študija o razlogih za hitro eutrofikacijo Velenjskega jezera

**SU B4** Določiti varstvene pasove jezer in njihovih pritokov oziroma jezeri in njune pritoke uvrstiti v prvi razred

**SU B5** Ozaveščanje prebivalstva o varčevanju z vodo in njenem manjšem onesnaževanju (zlasti kmečkega prebivalstva v pojezerjih)

<b>Sistemske ukrepi</b>	Nosilci in partnerji	Rok	Ocenjeni stroški (EUR)	Viri financiranja
SU B1 Uresničevanje Nacionalnega operativnega programa oskrbe s pitno vodo na območju MO Velenje	KP Velenje, MOV	2020	35,7 mio €	Sredstva EU, RS, MOV
SU B2 Uresničevanje Lokalnega operativnega programa odvajanja in čiščenja komunalnih odpadnih voda za območje MO Velenje	KP Velenje, MOV	2020	21 mio €	RS, KP Velenje
SU B3 Študija o razlogih za hitro eutrofikacijo Velenjskega jezera	MOV, PV, TEŠ	2011	50.000 €	MOV, PV, TEŠ
SU B4 Določiti varstvene pasove jezer in njihovih pritokov oziroma	ARSO, MOV	2011	10.000 €	ARSO, MOV



jezeri in njune pritoke uvrstiti v prvi razred				
SU B5 Ozaveščanje prebivalstva o varčevanju z vodo in njenem manjšem onesnaževanju (zlasti kmečkega prebivalstva v pojezerjih)	KPV, MOV	Stalna naloga	10.000 € letno	MOV

### **Operativni cilji:**

**OC B1** Posodobitev vodovodnega omrežja

**OC B2** Posodobitev kanalizacijskega omrežja, zlasti izgradnja zadrževalnih bazenov

**OC B3** Izgradnja manjkajoče kanalizacije in malih ter individualnih čistilnih naprav in izvajanje programa čiščenja greznic

**OC B4** Zmanjšanje količin vode na območju sanacije ugreznin in preprečitev njihovega nekontroliranega izlivanja v Velenjsko jezero

#### OC B1 Posodobitev vodovodnega omrežja

<b>Operativni ukrepi OC B1</b>	Nosilci, partnerji	Rok	Ocenjeni stroški	Možni viri
OU OC B1.1 Rekonstrukcija vodovoda Ljubija in čistilne naprave za pitno vodo Grmov Vrh	KPV, MOV, RS, EU	2013	14,5 mio €	Sredstva EU, RS, KP Velenje
OU OC B1.2 Rekonstrukcija primarnega omrežja v zgornjem toku Pake in izgradnja čistilne naprave za pitno vodo Čujež	KPV, MOV, RS, EU	2012	6,3 mio €	Sredstva EU, RS, KP Velenje
OU OC B1.3 Izgradnja ČN Mazej in izgradnja primarnega vodovoda severna veja	KPV, MOV, RS, EU	2012	3,1 mio €	Sredstva EU, RS, KP Velenje
OU OC Druge novogradnje in sistem daljinskega nadzora	KPV, MOV, RS, EU	2013	16 mio €	Sredstva EU, RS, KP Velenje

#### OC B2 Posodobitev kanalizacijskega omrežja

<b>Operativni ukrepi OC B2</b>	Nosilci, partnerji	Rok	Ocenjeni stroški	Možni viri
OU OC B2.1 Izgradnja zadrževalnih bazenov na centralnem kolektorju	KPV, MOV, RS, EU	2013	5 mio €	RS, KP Velenje,
OU OC B2.2 Dograditev kanalizacije na območjih aglomeracij obveznega opremljanja	KPV, MOV, RS, EU	2014	5 mio €	RS, KPV,
OU OC B2.3 Obnova netesne kanalizacije v Velenju	KPV, MOV	2020	12 mio €	KPV, MOV



**OC B3** Izgradnja malih ter individualnih čistilnih naprav na območjih, kjer ne bo javne kanalizacije ter postavitev javne službe prevzema in obdelave grezničnih gošč ter blata iz malih KČN

<b>Operativni ukrepi OC B3</b>	Nosilci, partnerji	Rok	Ocenjeni stroški	Možni viri
OU OC B3.1 Male čistilne naprave in kanalizacija	KPV, MOV, uporabniki	2017	2 mio €	KPV, MOV, uporabniki
OU OC B3.2 Individualne ČN do 50 PE	Uporabniki	2017	4,4 mio €	Uporabniki, MOV

**OC B4** Zmanjšanje količin vode na območju sanacije ugreznin in preprečitev njihovega nekontroliranega izlivanja v Velenjsko jezero

<b>Operativni ukrepi OC B4</b>	Nosilci, partnerji	Rok	Ocenjeni stroški	Možni viri
OU OC B4.1 Povečevanje obsega suhega transporta stabilizata na področje sanacije ugreznin	Termoelektrarna Šoštanj, Premogovnik Velenje	Stalna naloga	Ocena še ni mogoča	TEŠ
OU OC B4.2 Čiščenje jamske vode in njen izpust v Pako	Premogovnik Velenje	Stalna naloga	Ocena še ni mogoča	PV

### **Strateški cilj C: Varstvo zraka in prilagajanje podnebnim spremembam**

#### **Okoljski cilji :**

- izboljšati kakovost zraka ob prometnicah,
- nadaljnje zmanjševanje emisij v zrak zaradi proizvodnje električne in toplotne energije v TEŠ (dolgoročno zagotavljanje vira toplovodnega ogrevanja),
- zmanjšati emisije onesnaževal iz individualnih kuriščih v manjših naseljih, ožjih dolinah,
- racionalna raba energije.

#### **Sistemske ukrepi:**

**SU C1** Izdelava prostorskih aktov za hitro cesto

**SU C2** Posodobitev Energetske strategije MOV s poudarkom na učinkoviti rabi energije in rabi obnovljivih virov energije

**SU C3** Pripraviti celovite energetske sistemske rešitve za primestne krajevne skupnosti (zemeljski plin, biomasa, kogeneracija ...)

**SU C4** Fisibility študija daljinskega hlajenja v območjih strnjene pozidave

**SU C5** Izdelava strokovnih podlag za urejanje javnega prometa na občinski in medobčinski ravni v skladu z že izdelano prometno študijo 2007 in z vidika uporabe bio in alternativnih goriv





<b>Sistemske ukrepi</b>	Nosilci in partnerji	Rok	Ocenjeni stroški (EUR)	Viri financiranja
SU C1 Izdelava prostorskih aktov za hitro cesto	RS			RS
SU C2 Posodobitev Energetske strategije MOV s poudarkom na učinkoviti rabi energije in rabi obnovljivih virov energije	MOV	2014	50.000 €	MOV
SU C3 Pripraviti celovite energetske sistemske rešitve za primestne krajevne skupnosti (zemeljski plin, biomasa, kogeneracija ...)	MOV		56.000 €	MOV
SU C4 Fisibility študija daljinskega hlajenja v območjih strnjene pozidave	MOV		23.000 €	MOV
SU C5 Izdelava strokovnih podlag za urejanje javnega prometa na občinski in medobčinski ravni v skladu z že izdelano prometno študijo 2007 in z vidika uporabe bio in alternativnih goriv	MOV			

### **Operativni cilji:**

**OC C1** Izgradnja obvoznice – hitre ceste skozi Šaleško dolino (državni projekt), posledično zmanjšanje prometa skozi mesto

**OC C2** Trajnostno rešiti lokalni promet

**OC C3** Monitoring kakovosti zraka in obveščanje javnosti

**OC C4** Zmanjšati (po)rabo energije v objektih v lasti MOV

**OC C5** Širitev sistema daljinskega hlajenja v hladilnem otoku 01

**OC C6** Izgradnja južne veje plinovoda

### OC C1 Izgradnja obvoznice – hitre ceste skozi Šaleško dolino (državni projekt)

<b>Operativni ukrepi OC C1</b>	Nosilci, partnerji	Rok	Ocenjeni stroški	Možni viri
Izgradnja hitre ceste	RS		Ocena še ni mogoča	RS

### OC C2 Trajnostno rešiti lokalni promet

<b>Operativni ukrepi OC C2</b>	Nosilci, partnerji	Rok	Ocenjeni stroški	Možni viri
OU OC C2.1 Poskusno brezplačno delovanje	MOV	Sept 2009	48.300 €/mes	MOV, uporabniki
OU OC C2.2 Stalna rešitev za javni prevoz	MOV, uporabniki	Stalna naloga	Ocena še ni mogoča	MOV, uporabniki



**OC C3** Monitoring kakovosti zraka in obveščanje javnosti

<b>Operativni ukrepi OC C3</b>	Nosilci, partnerji	Rok	Ocenjeni stroški	Možni viri
OU OC C3.1 Monitoring	TEŠ, MOV	Stalna naloga	Ocena še ni mogoča	TEŠ, MOV
OU OC C3.2 Obveščanje javnosti	MOV	Stalna naloga	10.000 € letno	MOV

**OC C4** Zmanjšati (po)rabo energije v objektih v lasti MOV

<b>Operativni ukrepi OC C4</b>	Nosilci, partnerji	Rok	Ocenjeni stroški	Možni viri
OU OC C4.1 Hlajenje s toploto	MOV	2015	Ocena še ni mogoča	MOV
OU OC C4.2 Dodatna toplotna izolacija in menjava stavbnega pohištva	MOV	2015	Ocena še ni mogoča	MOV
OU OC C4.3 Varčevalni ukrepi (določitev temperaturnih režimov)	MOV	Stalna naloga	Ocena še ni mogoča	MOV

**OC C5** Širitev sistema daljinskega hlajenja v hladilnem otoku 01

<b>Operativni ukrepi OC C5</b>	Nosilci, partnerji	Rok	Ocenjeni stroški	Možni viri
OU OC C5.1 Hlajenje stavb v lasti MO Velenje	KP Velenje, MOV	2010	300.000 €	MOV
OU OC C5.2 Hlajenje drugih stavb v otoku 01	Lastniki in uporabniki stavb v hlad. Otoku 01		Ocena še ni mogoča	Lastniki in uporabniki

**OC C6** Izgradnja južne veje plinovoda

<b>Operativni ukrepi OC C6</b>	Nosilci, partnerji	Rok	Ocenjeni stroški	Možni viri
OU OC C6.1 Tehnična in gradbena dokumentacija	Ponudnik storitev		Ocena še ni mogoča	Ponudnik storitev
OU OC C6.2 Gradnja	Ponudnik storitev		Glede na tehnično dokumentacijo	Ponudnik storitev

**Strateški cilj D: Varstvo pred hrupom, svetlobno onesnaževanje****Okoljski cilji:**

- znižati raven hrupa zaradi prometa,
- racionalna raba energije.

**Sistemske ukrepi:****SU D1** Izdelava prostorskih aktov za hitro cesto**SU D2** Izdelava strokovnih podlag za urejanje javnega prometa na občinski in

medobčinski ravni v skladu z že izdelano prometno študijo 2007 in z vidika uporabe bio in alternativnih goriv

**SU D3** Prve meritve in monitoring hrupa ter izdelava karte hrupa

**SU D4** Izdelan program menjave obstoječih svetilk javne razsvetljave

Sistemske ukrepi	Nosilci in partnerji	Rok	Ocenjeni stroški (EUR)	Viri financiranja
SU D1 Izdelava prostorskih aktov za hitro cesto	RS	2012	Ocena še ni mogoča	RS
SU D2 Izdelava strokovnih podlag za urejanje javnega prometa na občinski in medobčinski ravni v skladu z že izdelano prometno študijo 2007 in z vidika uporabe bio in alternativnih goriv	MOV		Ocena še ni mogoča	MOV
SU D3 Prve meritve in monitoring hrupa ter izdelava karte hrupa	MOV	2011	20.000 €	MOV
SU D4 Izdelan program menjave obstoječih svetilk javne razsvetljave	MOV, Elektro Celje		Ocena še ni mogoča	MOV, Elektro Celje

### **Operativni cilji:**

OC D1 Izgradnja obvoznice – hitre ceste skozi Šaleško dolino (državni projekt)

OC D2 Trajnostno rešiti lokalni promet

OC D3 Menjava obstoječih svetilk po sprejetem programu (z vidika svetlobnega onesnaževanja)

OC D1 Izgradnja obvoznice – hitre ceste skozi Šaleško dolino (državni projekt)

Operativni ukrepi OC D1	Nosilci, partnerji	Rok	Ocenjeni stroški	Možni viri
Izgradnja hitre ceste	RS		Ocena še ni mogoča	RS

OC D2 Trajnostno rešiti lokalni promet

Operativni ukrepi OC D2	Nosilci, partnerji	Rok	Ocenjeni stroški	Možni viri
OU OC D2.1 Projekt »Lokalc« - avtobusni prevozi	MOV	Sept 2009	48.300/mes	MOV, uporabniki
OU OC D2.2 Stalna rešitev za javni prevoz	MOV, uporabniki	Stalna naloga	Ocena še ni mogoča	MOV, uporabniki

OC D3 Menjava obstoječih svetilk po sprejetem programu (z vidika varčevanja z energijo in svetlobnega onesnaževanja)

Operativni ukrepi OC D3	Nosilci, partnerji	Rok	Ocenjeni stroški	Možni viri
OU OC D3.1 Menjava po načrtu	MOV, Elektro Celje		Ocena še ni mogoča	MOV, Elektro Celje



## Strateški cilj E: Rekultiviranje poškodovanih površin, ohranjanje in vzdrževanje zelenih površin

### Okoljski cilji:

- izboljševati kakovost bivanja za prebivalce MO Velenje,
- ohranjati in povečevati biotsko pestrost na rekultiviranih območjih,
- pridobivanje površin za prostočasne in rekreacijske dejavnosti

### Sistemske ukrepi:

**SU E1** Posodobitev odloka o razglasitvi gozdov s posebnim namenom v MOV

**SU E2** Izdelati razvojni program zelenih in parkovnih površin

Sistemske ukrepi	Nosilci in partnerji	Rok	Ocenjeni stroški (EUR)	Viri financiranja
SU E1 Posodobitev odloka o razglasitvi gozdov s posebnim namenom v MOV	MOV, ZGS	2011	5.000 €	MOV, ZGS
SU E2 Izdelati razvojni program zelenih in parkovnih površin na podlagi katastra	MOV, koncesionar	2012	30.000 €	MOV

### Operativni cilji:

**OC E1** Sprotna rekultivacija zaradi premogovništva poškodovanih površin in njihovo vzdrževanje

**OC E2** Gradnja garažnih hiš v mestu Velenje (ohranjanje zelenih površin v mestu)

**OC E3** Prenova Sončnega parka in ohranjanje drugih zelenih površin v mestu

**OC E1** Sprotna rekultivacija zaradi premogovništva poškodovanih površin in njihovo vzdrževanje

Operativni ukrepi OC E1	Nosilci, partnerji	Rok	Ocenjeni stroški	Možni viri
OU OC E1.1 Rekultiviranje poškodovanih površin	Premogovnik Velenje	Stalno	200.000 € letno	Rudarske škode
Rekultiviranje ugreznin z elektrofiltrskim pepelom in produkti razžveplanja	Premogovnik Velenje, TEŠ	Stalno	200.000 € letno	Premogovnik Velenje, TEŠ
OU OC E1.2 Vzdrževanje rekultiviranih površin	Premogovnik Velenje	Stalno	100.000 € letno	Rudarske škode



**OC E2** Gradnja parkirišč in garažnih hiš v mestu Velenje  
(ohranjanje zelenih površin v mestu)

<b>Operativni ukrepi OC E2</b>	Nosilci, partnerji	Rok	Ocenjeni stroški	Možni viri
OU OC E2.1 Garažne hiše	Javno-zasebno partnerstvo		Ocena še ni mogoča	javno-zasebno partnerstvo

**OC E3** Prenova Sončnega parka, ohranjanje in vzdrževanje drugih zelenih površin v mestu

<b>Operativni ukrepi OC D3</b>	Nosilci, partnerji	Rok	Ocenjeni stroški	Možni viri
OU OC E3.1 Prenova Sončnega parka	MOV, koncesionar	2010	1.000.000 €	MOV, sredstva EU
OU OC E3.2 Vzdrževanje zelenih površin	Javno-zasebno partnerstvo	Stalna naloga	500.000 €	MOV

**Strateški cilj F: Trajnostni razvoj naselij**

**Okoljski cilji:**

- izboljševati kakovost bivanja za prebivalce MO Velenje,
- ohranjanje zelenih površin,
- omejevanje širjenja naselij,
- boljši izkoristek infrastrukture,
- sanacija posameznih delov naselij,
- izboljšanje videza naselij.

**Sistemske ukrepi:**

**SU F1** Izdelava občinskega prostorskega načrta po načelih trajnostnega razvoja

**SU F2** Politika usmerjanja gradnje v že urejenih zazidalnih območjih

**SU F3** Preprečevanje razpršene gradnje

<b>Sistemske ukrepi</b>	Nosilci in partnerji	Rok	Ocenjeni stroški (EUR)	Viri financiranja
SU F1 Izdelava občinskega prostorskega načrta	MOV	Stalna naloga	60.000 € letno	MOV
SU F2 Politika usmerjanja gradnje v že urejenih zazidalnih območjih	MOV	Stalna naloga	Ocena še ni mogoča	MOV
SU F3 Preprečevanje razpršene gradnje	MOV	Stalna naloga	Ocena še ni mogoča	MOV



**Operativni cilji:****OC F1** Ureditev zazidalnih kompleksov pred začetkom gradnje objektov**OC F2** Gradnja objektovOC F1 Ureditev zazidalnih kompleksov pred začetkom gradnje objektov

Operativni ukrepi OC F1	Nosilci, partnerji	Rok	Ocenjeni stroški	Možni viri
OU OC F 1.1 Izdelava prostorskih izvedbenih aktov	MOV, investitorji	Stalna naloga	70.000 €	MOV, investitorji
OU OC F 1.2 Gradnja komunalne infrastrukture	MOV, investitorji	Stalna naloga	Ocena še ni mogoča	MOV, investitorji

OC F2 Gradnja objektov

OU OC F 2.1. Gradnja objektov	Investitorji	Stalna naloga	Ocena še ni mogoča	Investitorji
-------------------------------	--------------	---------------	--------------------	--------------

**8. Evalvacija OPVO za MO Velenje****8.1. Odpadki**

- Količina odpadkov (volumen in masa)
- Količina odpadkov na prebivalca
- Število prebivalcev, ki gravitirajo na eno zbiralnico ločenih frakcij
- Število frakcij, ki se ločeno zbirajo na izvoru v zbiralnicah ločenih frakcij in v zbirnih centrih
- Dostopnost do zbiralnic ločenih frakcij in zbirnih centrov
- Količine posameznih ločeno zbranih frakcij na prebivalca
- Delež ločeno zbranih frakcij glede na celotno količino odpadkov
- Delež snovne izrabe ločeno zbranih frakcij
- Delež masne izrabe ostanka odpadkov
- Količina zbranih nevarnih odpadkov iz gospodinjstev
- Število hišnih kompostnikov
- Kakovost podtalnic v okolici odlagališč (periodično spremljanje)
- Število divjih odlagališč odpadkov na VVO (periodično spremljanje)
- Kakovost odpadnih izcednih vod
- Ozaveščevalne akcije za uporabnike

**8.2. Podtalna voda**

- Delež prebivalcev priključenih na javno vodovodno omrežje
- Znižanje deleža vodovodnih izgub
- Kakovost površinskih vodotokov
- Kakovost podtalnice





- Kakovost pitne vode
- Število kmetovalcev

### **8.3. Zrak in podnebne spremembe**

- Pogostost prekoračitev mejnih vrednosti določenih parametrov
- Število priključenih na plinovod
- Število objektov z neprimerno izolacijo
- Poraba električne energije gospodinjstvo/leto
- Letna poraba energije v občinskih in javnih stavbah
- Delež energije pridobljen iz obnovljivih virov energije

### **8.4. Hrup, svetlobno onesnaževanje**

- Ocenjeno število ljudi, ki so izpostavljeni vrednostim hrupa L<sub>dvn</sub>, ki so višje od 55 dbA
- Število neustreznih svetilk javne razsvetljave

### **8.5. Zelene površine**

- Delež zelenih površin
- Število objektov naravne dediščine
- Število označenih objektov naravne dediščine

### **8.6. Promet**

- Povprečno dnevno število uporabnikov javnega potniškega prometa
- Povprečno dnevno število voženj s kolesi (prometna študija)
- Dolžina in povezanost kolesarskih povezav
- Povprečno dnevno število opravljenih poti s pešačenjem (prometna študija)
- Urejenost in prehodnost poti za pešce (vključno s križišči)
- Velikost cone za pešce
- Povprečno dnevno število voženj z avtomobili (prometna študija)
- Število parkirišč



## 9. Sklep

V OPVO za MO Velenje so podane smernice, osnovni projekti in tudi operativni ukrepi za okoljski razvoj mesta Velenje in vseh drugih naselij. Ugotavljamo, da so veliki napori občinske uprave, državnih ustanov in podjetij obrodili sadove, saj se je kakovost okolja v MO Velenje v zadnjih dveh desetletjih izrazito izboljšala. V programu smo se osredotočili na pet strateških ciljev, katerih uresničitev načrtujemo v naslednjem petletnem obdobju. Pri večini ukrepov gre za kontinuiteto, saj je MO Velenje doslej sprejela sanacijske programe za zrak, vode in tla, ki jih je združila v Lokalno Agendo 21. Sredstva občinskega proračuna še zdaleč niso dovolj za uresničitev vseh ciljev. Toda dosedanje izkušnje kažejo, da je z dobrimi programi mogoče zagotoviti sofinanciranje iz državnega proračuna, kakor tudi iz skladov EU. Pričakujemo, da se bo vrsta projektov financirala z naslova javno zasebnega partnerstva. Natančne številke o vrednosti programa ni mogoče določiti. Velik del projektov je ocenjen zgolj na podlagi predračunov, nekateri so samo identificirani in je njihova cena še popolnoma neznana, določeni projekti pa so stalni.

Glede na naše pretekle izkušnje se zavedamo, kako je za kakovost življenja prebivalcev pomembna kakovost okolja. Okolje je eden najpomembnejših elementov za razvoj MO Velenje in temu primerno z njim tudi ravnamo. Pri pripravi občinskega programa so sodelovala tudi podjetja, ki na tem območju delujejo in tudi dosedanjih dobrih rezultatov brez sodelovanja med občinsko in državno upravo, podjetji, ustanovami in posamezniki ne bi bilo.



## 10. Viri in literatura

- Lokalna Agenda 21 za MO Velenje (2004). Uradni vestnik MO Velenje. 6/2004. Str 12-36.
- Lokalni operativni program odvajanja in čiščenja komunalnih odpadnih voda za območje MO Velenje (2006). Komunalno podjetje Velenje. Velenje.
- Mestna občina Velenje - [www.velenje.si/](http://www.velenje.si/)
- Nacionalni program varstva okolja 2005-2008
- Priporočila MOP za izdelavo OPVO (2007)
- Resolucija nacionalnih razvojnih projektov za obdobje 2007-2023, Vlada republike Slovenije.
- Statistični urad Republike Slovenije - [www.stat.si/](http://www.stat.si/)
- Veliki razvojni projektni in skladni regionalni razvoj, 2007. Slovenska akademija znanosti in umetnosti, Ljubljana.
- Zakon o varstvu okolja (Ur. L. RS, št. 39/06).
- <http://www.localevaluation21.org/indey.php?language=sl>  
(Local Evaluation 21, Self-Assess your Local Process for Sustainable Development).
- [http://www.slovenijajutri.gov.si/fileadmin/urednik/publikacije/061127\\_resolucija.pdf](http://www.slovenijajutri.gov.si/fileadmin/urednik/publikacije/061127_resolucija.pdf)  
(Resolucija o nacionalnih razvojnih programih za obdobje 2007-2023, oktober 2006).
- <http://www.slovenijajutri.gov.si/index.php?id=120>  
(Povezovanje ukrepov za doseganje trajnostnega razvoja).
- [http://europa.eu.int/comm/regional\\_policy/sources/docconf/budapeval/work/ekins.doc](http://europa.eu.int/comm/regional_policy/sources/docconf/budapeval/work/ekins.doc)  
(SRDTOOLS, Tools for Evaluating Cohesion Policies for Sustainable Regional Development).
- [http://www.gemi.org/sd/GEMI\\_SD\\_Planner\\_User\\_Guide.pdf](http://www.gemi.org/sd/GEMI_SD_Planner_User_Guide.pdf)  
(A Sustainable Development Planning Tool).
- [http://www.gwpforum.org/gwp/library/Tec\\_brief\\_3\\_Monitoring.pdf](http://www.gwpforum.org/gwp/library/Tec_brief_3_Monitoring.pdf)  
(Monitoring and evaluation indicators for IWRM strategies and plans)
- <http://www.sd-network.eu>  
(Sustainable Development Indicators).
- <http://www.sustainable-development.gov.uk/what/priority/pdf/change-behaviour-model.pdf>  
(Changing behaviour through policy making)
- [http://okolje.arso.gov.si/ozon\\_fplini/predpisi/20081023\\_114730\\_op\\_toplogredni\\_plini2012.pdf](http://okolje.arso.gov.si/ozon_fplini/predpisi/20081023_114730_op_toplogredni_plini2012.pdf)  
(Operativni program zmanjševanja emisij TGP do leta 2012)
- [http://okolje.arso.gov.si/onesnazevanje\\_voda/predpisi/20050422\\_081419\\_operativni\\_program\\_KOV.pdf](http://okolje.arso.gov.si/onesnazevanje_voda/predpisi/20050422_081419_operativni_program_KOV.pdf)  
(Operativni program odvajanja in čiščenja komunalne odpadne vode)



- [http://www.mop.gov.si/fileadmin/mop.gov.si/pageuploads/podrocja/evropa/pdf/op\\_odstranjevanje\\_odpadkov\\_biorazgradljivi.pdf](http://www.mop.gov.si/fileadmin/mop.gov.si/pageuploads/podrocja/evropa/pdf/op_odstranjevanje_odpadkov_biorazgradljivi.pdf)  
(Operativni program odstranjevanja odpadkov)

Številka:

Datum: 30. 6. 2010

Župan Mestne občine Velenje  
**Srečko MEH**, sr.



Svet Mestne občine Velenje je na podlagi 21. in 65. člena Zakona o lokalni samoupravi (Uradni list RS, št. 94/07-UPB2, 27/08 Odl.US, 76/08 in 79/09), 8. člena Zakona o volilni in referendumski kampanji (Uradni list RS, št. 41/07, 103/07-ZPolS-D in 105/08 Odl.US), 7. in 9. člena Zakona o financiranju občin (Uradni list RS, št. 123/06, 101/07 Odl.US in 57/08), 3., 5., 17. in 49. člena Zakona o prekrških (Uradni list RS, št. 3/07-UPB4, 17/08, 21/08, 76/08-ZIKS-1C, 108/09 in 109/09 Odl.US), 2. člena Zakona o stvarnem premoženju države, pokrajin in občin (Uradni list RS, št. 14/07) in 24. člena Statuta Mestne občine Velenje (Uradni vestnik MO Velenje, št. 15/06-UPB1, 26/07 in 18/08) na svoji 32. seji, dne 29. 6. 2010 sprejel naslednji

## ODLOK

### *o oglaševanju v Mestni občini Velenje*

#### I. SPLOŠNE DOLOČBE

##### 1. člen

(1) S tem odlokom se za območje Mestne občine Velenje (v nadaljevanju: MOV) ureja dejavnost oglaševanja kot gospodarska dejavnost, oglaševanje za lastne potrebe in oglaševanje za potrebe promocije mesta, oglaševanje za potrebe volilne in referendumске kampanje, oglaševanje pod posebnimi pogoji ter usmerjalni sistem turistične in druge obvestilne signalizacije.

(2) S tem odlokom se opredeljujejo tudi vrste objektov za oglaševanje, postopki za določanje lokacij za oglaševanje, pridobivanje pravice za postavitev objektov za oglaševanje na lokacijah za oglaševanje, obveznosti izvajalcev oglaševanja, prepovedi, nadzor in sankcije.

#### II. VRSTE OBJEKTOV ZA OGLAŠEVANJE IN POGOJI ZA NJIHOVO POSTAVITEV

##### 2. člen

(1) V MOV je oglaševanje dovoljeno na nepremičnih in premičnih vrstah objektov za oglaševanje.

(2) Nepremične vrste objektov za oglaševanje so:

1. table na drogovich javne razsvetljave,
2. transparenti,
3. plakatni panoji,
4. svetlobne vitrine,
5. veliki plakatni panoji (jumbo panoji),
6. vrtilni plakatni panoji (vrtilni jumbo panoji),
7. oglasni video panoji,
8. fasadne poslikave,
9. reklamno - označevalni stebri,
10. drogovi za oglaševalne zastave,
11. drugi nepremični objekti za oglaševanje.

(3) Premične vrste objektov za oglaševanje so:

1. prenosni oglaševalni panoji,
2. premični paneli na vozilih,
3. akustične oglaševalne naprave,
4. drugi premični objekti za oglaševanje.

##### 3. člen

(1) Posamezni izrazi, uporabljeni v tem odloku, pomenijo naslednje:

1. Table na drogovich javne razsvetljave so objekti za oglaševanje, nameščeni na drogove javne razsvetljave.

2. Transparenti so objekti za oglaševanje iz plastificiranega platna oz. podobnega lahkega materiala, običajno obešeni nad cestišče.
3. Plakatni panoji so objekti za oglaševanje, namenjeni prikazovanju različnih tiskanih oglasnih sporočil.
4. Svetlobne vitrine so osvetljeni reklamni panoji, kjer so oglasna sporočila zaščitena s steklom.
5. Veliki plakatni panoji (jumbo panoji) so objekti za oglaševanje s plakati večjih dimenzij, običajno sestavljeni iz več delov.
6. Vrtilni plakatni panoji (vrtilni jumbo panoji) so objekti za oglaševanje s plakati nadstandardne velikosti, kjer se zaradi boljšega izkoristka oglaševalne lokacije izmenjuje več tiskanih oglasnih sporočil.
7. Oglasni video panoji so objekti za oglaševanje, namenjeni boljšemu izkoristku plakatnih mest z uporabo video tehnologij.
8. Fasadne poslikave so lahko izdelane direktno na fasado ali so nanjo obešene kot transparent.
9. Reklamno - označevalni stebri so objekti za oglaševanje, namenjeni označevanju poslovnih subjektov in objektov.
10. Drogoi za oglaševalne zastave so nosilni objekti za oglaševalne zastave, ki so iz platna oziroma podobnega lahkega materiala, obešene na drog, ki ne sme presegati višine stebrov javne razsvetljave.
11. Prenosni oglaševalni panoji so prenosni, običajno dvostranski objekti za oglaševanje, brez temeljenja.
12. Premični paneli na vozilih so poslikave na vozilih v prometu, razen na vozilih v prometu, za katere so oznake predpisane z zakonom.
13. Akustične oglaševalne naprave so naprave za ojačanje govora v premični ali statični izvedbi.
14. Drugi premični in nepremični objekti za oglaševanje so netipični objekti za oglaševanje, kot so: gradbiščne zavese, talne poslikave, svetlobni napisi, napisi na športnih objektih, oglasni panoji na ljudeh in podobno.
15. Javna površina je površina, katere raba je pod enakimi pogoji namenjena vsem, kot so javna cesta, ulica, trg, tržnica, igrišče, parkirišče, pokopališče, park, zelenica, rekreacijska površina in podobna površina.

(2) Objekti za oglaševanje se lahko postavijo na podlagi veljavne zakonodaje, ki ureja področje graditve objektov.

##### 4. člen

Objekte za oglaševanje je dovoljeno postaviti oziroma uporabljati pod naslednjimi pogoji:

1. Table na drogovich javne razsvetljave so v velikosti največ 2



- m<sup>2</sup>. Sporočilo je lahko obojestransko vidno.
2. Transparenti, ki so običajno obešeni nad cestišče, morajo ustrezati predpisom o postavljanju objektov za obveščanje in oglaševanje ob cestah ter predpisom o graditvi objektov.
  3. Plakatni pano je lahko velik največ 1,5 x 2,5 m in predstavlja modul različnim izvedbam oglaševalnih otokov (dva, tri, štiri stranski, zaporedni in podobno). Na plakatnem panoju je lahko eno ali več oglasnih sporočil.
  4. Svetlobne vitrine so lahko velike največ 3 m<sup>2</sup>, pri čemer obojestransko oglaševanje pomeni dvojno vitrino.
  5. Veliki plakatni panoji (jumbo panoji) so lahko veliki do 15 m<sup>2</sup>. Obojestranski panoji se smatrajo kot dvojne oglasne površine.
  6. Vrtilni plakatni panoji (vrtilni jumbo panoji) so lahko veliki do 18 m<sup>2</sup>. Posamični plakati na vrtilnem mehanizmu se smatrajo kot 50% polne oglasne površine velikih plakatov.
  7. Oglasni video panoji nimajo predpisanih dimenzij.
  8. Fasadne poslikave nimajo predpisanih dimenzij.
  9. Reklamno - označevalni stebri so lahko postavljeni največ 20 m od označenega poslovnega, izobraževalnega in drugega objekta, ki ga steber označuje. Največje mere stebra so 2 x 0,5 x 5 m.
  10. Drogovi za oglaševalne zastave ne smejo presegati višine stebrov javne razsvetljave. Največja dovoljena dimenzija platna zastave je 2 x 5 m.
  11. Prenosni oglaševalni panoji so panoji, katerih največja dovoljena enostranska oglasna površina je 2 m<sup>2</sup> in jih je mogoče uporabljati s pridobitvijo soglasja komisije iz 9. člena tega odloka.
  12. Premični paneli na vozilih so predmet plačila občinske takse, skladno z odlokom o občinskih taksah v MOV, v primeru, ko se prek oglasnih sporočil na vozilih ali prikolicah ne oglašuje dejavnosti, blaga ali storitev lastnika vozila in gre za uporabo javnih površin. Uporabljati jih je mogoče s pridobitvijo soglasja komisije iz drugega odstavka 9. člena tega odloka.
  13. Akustične oglaševalne naprave je mogoče uporabljati s pridobitvijo soglasja komisije iz drugega odstavka 9. člena tega odloka.
  14. Druge premične in nepremične objekte za oglaševanje (gradbiščne zavese, talne poslikave, svetlobni napisi na objektih, napisi na športnih objektih, oglasni panoji na ljudeh in podobno) je možno postaviti oziroma uporabljati le s soglasjem komisije iz drugega odstavka 9. člena tega odloka.

### III. OGLAŠEVANJE KOT GOSPODARSKA DEJAVNOST

#### 5. člen

(1) Oglaševanje kot gospodarska dejavnost je pridobitna dejavnost, ki jo opravljajo pravne osebe, samostojni podjetniki posamezniki in posamezniki, ki samostojno opravljajo dejavnost (v nadaljevanju: izvajalci oglaševanja), ki so registrirani za to dejavnost in ki preko vrst objektov za oglaševanje, določenih v drugem in tretjem odstavku 2. člena tega odloka, posredujejo sporočila svojih naročnikov širši javnosti.

(2) Oglaševanje kot gospodarsko dejavnost je možno opravljati le na nepremičninah, vpisanih v Seznam lokacij oglaševalnih mest (v nadaljevanju: seznam lokacij), ki ga vodi urad MOV, pristojen za prostor (v nadaljevanju: pristojni urad).

### IV. OGLAŠEVANJE ZA LASTNE POTREBE

#### 6. člen

(1) Oglaševanje za lastne potrebe obsega predstavitev lastne dejavnosti, aktivnosti, storitev ali blaga izvajalcev oglaševanja ali posameznikov, izključno na nepremičninah, na katerih imajo lastninsko ali kakšno drugo stvarno ali obligacijsko pravico in na katerih opravljajo registrirano dejavnost.

(2) Oglasna površina oglaševanja za lastne potrebe je lahko velika največ 2 m<sup>2</sup>, razen kadar gre za oglaševanje investitorja ali izvajalca gradnje na gradbiščih. Za večje oglasne površine je potrebno izvesti postopek določanja nove lokacije za oglaševanje, kot je opredeljen v 10. členu tega odloka.

#### 7. člen

(1) Oglaševanje za potrebe promocije mesta in prireditev, katerih organizator ali soorganizator je MOV oziroma ožji deli občine ter oglaševanje dobrodelnih in neprofitnih prireditev je dovoljeno na nepremičninah iz seznama lokacij, ob predhodnem soglasju pristojnega urada.

(2) V primeru, ko se oglaševanje iz prvega odstavka tega člena izvaja na nepremičninah iz seznama lokacij, na katerih MOV nima lastninske pravice ali MOV ni imetnik pravice upravljanja, je vlogi za pridobitev soglasja potrebno priložiti pisno soglasje lastnika nepremičnine.

### V. OGLAŠEVANJE ZA POTREBE VOLILNE IN REFERENDUMSKE KAMPANJE

#### 8. člen

(1) Nameščanje plakatov z oglaševalnimi vsebinami za volilno in referendumsko kampanjo (v nadaljnjem besedilu: plakati) je dovoljeno na lokacijah za oglaševanje, ki jih določi MOV in so vključene v seznam lokacij.

(2) MOV mora brezplačno, tudi brez plačila občinske takse, zagotoviti vsem organizatorjem volilne in referendumske kampanje enakopravnost pri lepljenju in nameščanju plakatov na lokacijah za oglaševanje, navedenih v prvem odstavku tega člena.

(3) Pristojni urad lahko določi tudi dodatne lokacije objektov za oglaševanje začasne narave, ki so organizatorjem volilne in referendumske kampanje na razpolago v času volilne in referendumske kampanje, in sicer pod pogoji, določenimi v





aktu, ki ga sprejme župan.

(4) MOV mora najkasneje 60 dni pred dnem glasovanja na volitvah oziroma 25 dni pred dnem glasovanja na referendumu javno objaviti pogoje za pridobitev pravice oglaševanja na lokacijah iz prejšnjih odstavkov tega člena.

## VI. OGLAŠEVANJE POD POSEBNIMI POGOJI

### 9. člen

(1) Med oglaševanje pod posebnimi pogoji sodijo:

- fasadne poslikave,
- premične vrste objektov za oglaševanje iz tretjega odstavka 2. člena tega odloka,
- druge nepremične vrste objektov za oglaševanje iz enajste točke drugega odstavka 2. člena tega odloka,
- kratkotrajno oglaševanje v trajanju največ 20 dni, ki ne sodi v sklop prvega odstavka 7. člena tega odloka in ga izvajajo društva, klubi in dobrodelne organizacije ter ožji deli občine za promocijo lastnih aktivnosti ali drugih izjemnih dogodkov na nepremičninah iz seznama lokacij.

(2) Za izvedbo oglaševanja pod posebnimi pogoji je potrebno pridobiti soglasje komisije MOV za oglaševanje, ki deluje v sklopu pristojnega urada, šteje najmanj pet članov in jo s sklepom imenuje župan (v nadaljevanju: komisija).

## VII. DOLOČANJE LOKACIJ ZA OGLAŠEVANJE

### 10. člen

(1) Lokacije za oglaševanje določi pristojni urad na osnovi urbanističnih, okoljskih in prometnih kriterijev, ki so:

- prostorska ustreznost postavitve,
- zaščita pogledov na pomembne mestne prostore in objekte,
- zaščita celovitega izgleda objektov,
- gostota postavitve objektov za oglaševanje na prostorsko enoto (cesta, trg, območje in podobno),
- preglednost in ustreznost s stališča prometne varnosti.

(2) Lokacije za oglaševanje vodi v seznamu lokacij pristojni urad, ne glede na lastništvo nepremičnine.

(3) Vpis nove lokacije za oglaševanje v seznam lokacij, se lahko izvede na podlagi vloge, ki ji mora biti priloženo dokazilo o lastništvu nepremičnine oziroma pisno soglasje lastnika nepremičnine ter prikaz postavitve predvidenega objekta za oglaševanje z opisom in navedbo tehničnih podatkov.

(4) O vlogi odloči komisija v roku petnajst dni od dneva prejema popolne vloge. Vloga za vpis nove lokacije za oglaševanje v seznam lokacij se lahko na osnovi neizpolnjevanja enega ali več kriterijev iz prvega odstavka tega člena, zavrne.

## VIII. PRIDOBIVANJE PRAVICE ZA POSTAVITEV OBJEKTOV ZA OGLAŠEVANJE NA LOKACIJAH ZA OGLAŠEVANJE

### 1. Splošne določbe

### 11. člen

Pravico za postavitve objektov za oglaševanje na nepremičninah iz seznama lokacij pridobi izvajalec oglaševanja:

- na podlagi ene od metod ravnanja, opredeljenih v zakonu, ki ureja stvarno premoženje občin, kadar gre za oglaševanje

na nepremičninah v lasti MOV ali

- na podlagi soglasja, izdanega s strani MOV, kadar gre za nepremičnine, na katerih je MOV imetnik pravice upravljanja.

### 12. člen

Gradnja in rekonstrukcija objektov za oglaševanje ter postavljanje kakršnihkoli drugih objektov za oglaševanje v varovalnem pasu občinskih cest sta dovoljeni le s soglasjem pristojnega soglasodajalca.

2. Pridobivanje pravice za postavitve objektov za oglaševanje na nepremičninah v lasti MOV

### 13. člen

(1) Pravico za postavitve objektov za oglaševanje in opravljanje dejavnosti oglaševanja na lokacijah iz seznama lokacij, na nepremičninah ki so v lasti MOV, pridobi izvajalec oglaševanja na podlagi ene od metod ravnanja, opredeljenih v zakonu, ki ureja stvarno premoženje občin, za obdobje petih let z možnostjo podaljšanja.

(2) Postopek ravnanja z nepremičnim premoženjem se praviloma izvede z javnim zbiranjem ponudb, saj se tako pričakuje ugodnejši učinek ravnanja.

### 14. člen

(1) Postopek javnega zbiranja ponudb vodi komisija iz drugega odstavka 9. člena tega odloka.

(2) Komisija pripravi besedilo javnega zbiranja ponudb, skladno z veljavno zakonodajo.

(3) Javno zbiranje ponudb mora biti objavljeno v Uradnem listu Republike Slovenije in na uradnih spletnih straneh MOV. Objava mora vsebovati:

- ime in sedež organizatorja javnega zbiranja ponudb;
- navedbo vrst objektov za oglaševanje;
- natančen opis lokacij za oglaševanje;
- izključno ponudbo višine nadomestila;
- pogoje, ki jih morajo izpolnjevati ponudniki (dokazilo o registraciji in podobno);
- obliko in pogoje, pod katerimi mora prijavitelj predložiti ponudbo oziroma elemente, ki naj jih ponudba vsebuje, in morebitno navedbo, da se bodo po prejemu ponudb s ponudniki izvedla dodatna pogajanja;
- način in rok plačila nadomestila;
- rok za oddajo ponudbe;
- morebitne druge pogoje, ki jih mora izpolnjevati uspešni ponudnik.

### 15. člen

(1) Komisija po pregledu in ocenjevanju ponudb pripravi predlog za izbiro najugodnejšega ponudnika za vsako vrsto objektov za oglaševanje.

(2) O izbiri izvajalca oglaševanja izda župan MOV sklep o izbiri.

(3) Z izbranim izvajalcem sklene MOV pogodbo o izvajanju dejavnosti oglaševanja na nepremičninah v lasti MOV, s katero se določijo medsebojna razmerja, pravice in obveznosti pogodbenih strank.

3. Pridobivanje pravice za postavitve objektov za oglaševanje na nepremičninah, na katerih je MOV imetnik pravice



upravljanja

#### 16. člen

(1) Pravico za postavitev objektov za oglaševanje na lokacijah iz seznama lokacij pridobi izvajalec oglaševanja na podlagi soglasja komisije, kadar gre za oglaševanje na nepremičninah, na katerih je MOV imetnik pravice upravljanja (nepremičnine, ki so po statusu javno dobro).

(2) Soglasje se izda na podlagi vloge izvajalca oglaševanja. O vlogi odloči komisija v roku petnajst dni od dneva prejema popolne vloge.

### IX. OBVEZNOSTI IZVAJALCEV OGLAŠEVANJA

#### 17. člen

(1) Lokacijo za oglaševanje sme izvajalec oglaševanja uporabljati dokler izpolnjuje vse obveznosti, določene s tem odlokom, pogodbo, soglasji in drugimi potrebnimi dovoljenji.

(2) Po poteku obdobja, za katero je bila izvajalcu oglaševanja podeljena pravica za postavitev objektov za oglaševanje, je izvajalec oglaševanja dolžan objekte za oglaševanje odstraniti takoj oziroma v roku, določenem v pogodbi oziroma v soglasju.

(3) Izvajalec oglaševanja, ki preneha izvajati pravico za postavitev objektov za oglaševanje in s tem uporabljati objekte za oglaševanja pred potekom obdobja, določenega s pogodbo ali s soglasjem, je dolžan o tem obvestiti pristojni urad največ sedem dni po prenehanju uporabe objektov za oglaševanja, v roku trideset dni od tega obvestila oziroma najkasneje do izteka obdobja, določenega s pogodbo oziroma s soglasjem, pa mora objekte za oglaševanje odstraniti.

#### 18. člen

(1) Izvajalec oglaševanja mora objekte za oglaševanje označiti z nazivom izvajalca oglaševanja in jih sme uporabljati le v skladu s tem odlokom, pogodbo oziroma soglasjem MOV.

(2) Izvajalec oglaševanja je dolžan redno vzdrževati in obnavljati objekte za oglaševanje ter skrbeti za njihov urejen videz.

(3) Poškodovana oglasna sporočila mora izvajalec oglaševanja zamenjati z novimi, najkasneje v roku treh dni od dne, ko je za poškodbo izvedel.

### X. USMERJEVALNI SISTEM TURISTIČNE IN DRUGE OBVESTILNE SIGNALIZACIJE

#### 19. člen

(1) Usmerjevalni sistem turistične in druge obvestilne signalizacije sestavljajo usmerjevalne table, ki so tipizirane in se postavljajo v skladu z veljavnimi predpisi o prometni signalizaciji in prometni opremljeni na javnih cestah.

(2) Začasni usmerjevalni sistem, na katerem ne sme biti vključeno tudi sporočilo oglaševanja, je dovoljeno postavljati s soglasjem pristojnega soglasodajalca iz 12. člena tega odloka.

### XI. PREPOVEDI

#### 20. člen

(1) Uporaba lokacij iz seznama lokacij ali postavitev objektov za oglaševanje, v nasprotju z določbami tega odloka, je prepovedana.

(2) Lepljenje plakatov na zunanjih površinah izložb, sten, oken, vrat, zidov, ograj, dreves, gradbiščnih ograj, košev za smeti, ekoloških otokov in na inštalacijskih omaricah je prepovedano.

(3) Prepovedana je nenamenska uporaba in poškodovanje objektov za oglaševanje, usmerjevalnih tabel ter poškodovanje in zakrivanje oglasnih in usmerjevalnih sporočil.

### XII. PLAČILO OBČINSKE TAKSE IN PLAČILO NADOMESTILA ZA UPORABO NEPREMIČNIN V LASTI MOV

#### 21. člen

(1) Izvajalci oglaševanja na nepremičninah, ki so v lasti MOV ali na katerih je MOV imetnik pravice upravljanja, so dolžni plačevati občinsko takso, skladno z odlokom o občinskih taksah v MOV. Vloga iz drugega odstavka 16. člena tega odloka se šteje kot vloga za prijavo taksne obveznosti, skladno z odlokom o občinskih taksah v MOV. Izbrani izvajalec oglaševanja iz 15. člena tega odloka je dolžan nastanek taksne obveznosti prijaviti pristojnemu občinskemu organu v roku, določenem v odloku o občinskih taksah v MOV.

(2) Obveznost plačila občinske takse nastane z dnem postavitve objekta za oglaševanje, preneha pa z njegovo odstranitvijo. Občinsko takso je potrebno plačevati tudi za čas, ko izvajalec oglaševanja ne uporablja postavljenega objekta za oglaševanje.

(3) Izvajalci oglaševanja na nepremičninah, ki so v lasti MOV, so dolžni plačevati tudi nadomestilo za uporabo nepremičnin, skladno z zakonodajo, ki ureja stvarno premoženje občin.

(4) Obveznost plačila nadomestila za uporabo nepremičnin v lasti MOV nastane z dnem sklenitve pogodbe o izvajanju dejavnosti oglaševanja na nepremičninah v lasti MOV.

### XIII. NADZOR

#### 22. člen

Nadzor nad izvajanjem določb tega odloka opravlja pristojni organ občinske uprave.

#### 23. člen

(1) Organ občinske uprave za nadzor odredi takojšnjo odstranitev objekta za oglaševanje, če ugotovi:

- da izvajalec oglaševanja ni ravnal v skladu s 17. členom tega odloka ali
- da je izvajalec oglaševanja postavil objekt za oglaševanje v nasprotju z določbami tega odloka.

(2) Pritožba zoper odredbo, izdano na podlagi tega člena, ne zadrži njene izvršitve. Zoper kršitelja organ iz prvega odstavka tega člena izvede postopek o prekršku. V primeru odstranitve objekta za oglaševanje z izvršbo, se le-ta opravi na stroške kršitelja.



(3) Za vodenje postopka in izdajo plačilnih nalogov v prekrških zoper določbe tega odloka so pristojne pooblaščenice uradne osebe, ki imajo najmanj peto stopnjo izobrazbe in opravljen preizkus znanja po zakonu o prekrških. Za vodenje postopka in izdajo odločb o prekršku zoper določbe tega odloka pa so pristojne pooblaščenice uradne osebe, ki imajo najmanj sedmo stopnjo izobrazbe in opravljen preizkus znanja po zakonu o prekrških.

#### XIV. DOLOČBE O SANKCIJAH

##### 24. člen

(1) Z globo v višini 1.200 EUR se sankcionira za prekršek pravna oseba, če:

1. postavlja objekte za oglaševanje v nasprotju s 6. členom tega odloka,
2. ravna v nasprotju z drugim odstavkom 17. člena tega odloka,
3. ravna v nasprotju z 18. členom tega odloka,
4. ravna v nasprotju z 20. členom tega odloka.

(2) Z globo v višini 800 EUR se sankcionira samostojni podjetnik posameznik in posameznik, ki samostojno opravlja dejavnost, ki stori prekršek iz prvega odstavka tega člena.

(3) Z globo 250 EUR se za prekršek sankcionira posameznik, odgovorna oseba pravne osebe ali odgovorna oseba samostojnega podjetnika posameznika, ki stori prekršek iz prvega odstavka tega člena.

##### 25. člen

Sankcije, navedene v prejšnjem členu, se lahko uporabijo zoper izvajalca oglaševanja, v kolikor je le-ta znan, sicer pa se uporabijo zoper organizatorja.

#### XV. PREHODNE IN KONČNE DOLOČBE

##### 26. člen

(1) Obstoječe pogodbe, sklenjene z MOV, katerih predmet je opravljanje dejavnosti oglaševanja ali obstoječa soglasja oziroma dovoljenja MOV, za sklenitev oziroma izdajo katerih je bil pravna podlaga Odlok o oglaševanju na javnih površinah v Mestni občini Velenje (Uradni vestnik MOV, št. 5/05), prenehajo veljati s potekom časa.

(2) Izvajalec oglaševanja, ki ima na dan sprejetja tega odloka sklenjeno pogodbo z MOV, katere predmet je opravljanje dejavnosti oglaševanja, mora s prenehanjem veljavnosti pogodbe, že postavljene objekte za oglaševanje na lokacijah iz Seznama lokacij za oglaševanje, kjer so nepremičnine v lasti MOV ali je MOV imetnik pravice upravljanja oziroma na lokacijah, ki niso vpisane v Seznam lokacij za oglaševanje, odstraniti v roku 30 dni po prejemu pisnega obvestila.

##### 27. člen

(1) Pravna oseba, samostojni podjetnik posameznik ali posameznik, ki samostojno opravlja dejavnost in ki v času uveljavitve tega odloka oglašuje za lastne potrebe, je dolžan v roku šestih mesecev po uveljavitvi tega odloka, že postavljene objekte za oglaševanja uskladiti s 6. členom tega odloka.

(2) Če uskladitev s 6. členom tega odloka ni mogoča ali se ne izvede v roku iz prvega odstavka tega člena, mora pravna

oseba, samostojni podjetnik posameznik ali posameznik, ki samostojno opravlja dejavnost postavljene objekte za oglaševanje odstraniti v roku sedmih mesecev po uveljavitvi tega odloka.

##### 28. člen

Pravne osebe, samostojni podjetniki posamezniki, posamezniki, ki samostojno opravljajo dejavnost ali posamezniki, ki imajo v času uveljavitve tega odloka, objekte za oglaševanje postavljene na podlagi veljavnih soglasij oziroma dovoljenj MOV ali drugih pristojnih upravnih organov, na nepremičninah, ki niso v lasti MOV, morajo v roku šestih mesecev od uveljavitve tega odloka podati vlogo za vpis nove lokacije za postavitev objektov za oglaševanje v Seznam lokacij za oglaševanje.

##### 29. člen

Seznam lokacij za oglaševanje se objavi na uradnih spletnih straneh MOV in je na vpogled v pristojnem uradu.

##### 30. člen

Z dnem uveljavitve tega odloka preneha veljati Odlok o oglaševanju na javnih površinah v Mestni občini Velenje (Uradni vestnik MOV, št. 5/05).

##### 31. člen

Ta odlok začne veljati osmi dan po objavi v Uradnem vestniku Mestne občine Velenje.

Številka: 015-02-0005/2010

Datum: 30. 6. 2010

Župan Mestne občine Velenje  
**Srečko MEH, s.r.**



Svet Mestne občine Velenje je na podlagi prvega odstavka 40. člena Zakona o javno-zasebnem partnerstvu (Uradni list RS, št. 127/06), 21. in 65. člena Zakona o lokalni samoupravi (Uradni list RS, št. 94/07-UPB2, 27/08 Odl.US, 76/08 in 79/09) in 24. člena Statuta Mestne občine Velenje (Uradni vestnik MO Velenje, št. 15/06-UPB1, 26/07 in 18/08) na svoji 32. seji, dne 29. 6. 2010 sprejel naslednji

## ODLOK

### *o javno-zasebnem partnerstvu za izvedbo projekta rekonstrukcije ogrevalnega sistema na Osnovni šoli Livada – Podružnični Osnovni šoli Škale*

#### I. SPLOŠNE DOLOČBE

##### 1. člen

(vsebina odloka)

(1) S tem odlokom (koncesijskim aktom) Mestna občina Velenje ugotavlja javni interes za izvedbo projekta v obliki koncesijskega javno-zasebnega partnerstva, v skladu s svojimi zakonskimi pristojnostmi, in določa način podelitve koncesije za izvedbo projekta rekonstrukcije ogrevalnega sistema na Osnovni šoli Livada – Podružnični Osnovni šoli Škale (v nadaljevanju: POŠ Škale) ter določa pogoje za podelitev koncesije.

(2) Ta odlok določa tudi predmet, pravice in obveznosti javnega in zasebnega partnerja, postopek izbire zasebnega partnerja ter način financiranja izvedbe projekta.

#### II. PREDMET JAVNO-ZASEBNEGA PARTNERSTVA

##### 2. člen

(predmet javno-zasebnega partnerstva)

(1) Predmet javno-zasebnega partnerstva je rekonstrukcija ogrevalnega sistema na POŠ Škale.

(2) Mestna občina Velenje kot javni partner s podelitvijo koncesije po tem odloku omogoča:

- namestitev ene ali več mikro enot sproizvodnje toplote in električne energije (v nadaljevanju: SPT) za potrebe POŠ Škale in
- namestitev in vzdrževanje novega ogrevalnega sistema.

##### 3. člen

(območje izvajanja)

Javno-zasebno partnerstvo se izvaja na območju Mestne občine Velenje, v objektu POŠ Škale.

#### III. POGOJI, KI JIH MORA IZPOLNJEVATI ZASEBNI PARTNER

##### 4. člen

(zasebni partner)

Zasebni partner je lahko ena ali več fizičnih oseb ali pravnih oseb zasebnega prava, ki izpolnjuje pogoje za izvajanje predmeta javno-zasebnega partnerstva iz 2. člena tega odloka.

##### 5. člen

(pogoji, ki jih mora izpolnjevati zasebni partner)

Zasebni partner mora izpolnjevati v razpisni dokumentaciji navedene osnovne, ekonomsko-finančne, pravne in tehnične pogoje.

#### IV. RAZMERJE MED JAVNIM IN ZASEBNIM PARTNERJEM

##### 6. člen

(javna pooblastila)

(1) Javni partner (v nadaljevanju: koncedent) daje zasebnemu partnerju (v nadaljevanju: koncesionar) zlasti naslednja javna pooblastila:

- pravico upravljanja, obratovanja in vzdrževanja kotlovnice v POŠ Škale,
- pravico do podpore v skladu z Uredbo o podporah električni energiji, proizvedeni v sproizvodnji toplote in električne energije z visokim izkoristkom (v nadaljevanju: uredba), v kolikor se proizvaja električna energija in toplota z določenim visokim izkoristkom,
- pravico določati pogoje za priključitev na ogrevalni sistem.

(2) Koncedent lahko določi koncesionarju tudi druga, na predmet javno-zasebnega partnerstva iz 2. člena tega odloka, vezana javna pooblastila, ki se opredelijo v pogodbi o javno-zasebnem partnerstvu.

##### 7. člen

(splošni pogoji za izvajanje javno-zasebnega partnerstva)

Splošni pogoji za izvajanje javno-zasebnega partnerstva za projekt rekonstrukcije ogrevalnega sistema na POŠ Škale so naslednji:

- koncesionar prevzame gradnjo, obratovanje, vzdrževanje, upravljanje in financiranje ogrevalnega sistema ter pripravi vse potrebno za priklop enote SPT na ogrevalni sistem, skladno z modelom priklopa po uredbi na električno omrežje,
- po izvedbi projekta in priklopa na omrežje bo koncesionar pri Javni agenciji RS za energijo pridobil deklaracijo in odločbo o podpori, na osnovi katerih bo podpisal pogodbo s Centrom za podpore za obratovalno podporo vse proizvedene električne energije, glede na uredbi,
- izvajanje koncesioniranega javno-zasebnega partnerstva se vrši na način, da so v celoti upoštevane zahteve koncedenta in potrebe uporabnikov,
- upravljanje objektov in naprav ter sredstev ogrevalnega sistema se izvaja v skladu s pravili dobrega gospodarjenja,
- oblikovanje cen v skladu z veljavnimi predpisi, ki jih sprejme koncedent,
- upoštevanje morebitnih prioritet, ki jih sprejme koncedent,
- prevzem odgovornosti za škodo, povzročeno koncedentu ali drugim z opravljanjem koncesioniranega javno-zasebnega partnerstva,
- javno-zasebno partnerstvo projekt rekonstrukcije ogrevalnega sistema na POŠ Škale se podeli za dobo 15 let,
- pravice in obveznosti koncedenta in koncesionarja se določijo s pogodbo o javno-zasebnem partnerstvu.

##### 8. člen

(trajanje javno-zasebnega partnerstva)

(1) Čas trajanja javno-zasebnega partnerstva se natančno opredeli v pogodbi o javno-zasebnem partnerstvu.

(2) Koncesionar mora biti pripravljen izvesti rekonstrukcijo ter prevzeti celotno kotlovnico v upravljanje in vzdrževanje za 15 let od dne sklenitve pogodbe o javno-zasebnem partnerstvu.





(3) Razmerje javno-zasebnega partnerstva se prične z dnem sklenitve pogodbe o javno-zasebnem partnerstvu oziroma v skladu z njenimi določili.

(4) Po preteku veljavnosti pogodbe iz prejšnjega odstavka tega člena, se sistem, objekti in naprave brezplačno prenesejo v last in posest koncedenta.

#### V. NAČIN FINANCIRANJA JAVNO-ZASEBNEGA PARTNERSTVA

##### 9. člen (način financiranja)

(1) Zasebni partner izvede celotno investicijo in krije celotne stroške obratovanja in vzdrževanja kotlovnice v času trajanja javno-zasebnega partnerstva.

(2) POŠ Škale plačuje strošek dobave toplotne energije. Način določitve cene se natančno opredeli v pogodbi o javno-zasebnem partnerstvu.

#### VI. IZBOR ZASEBNEGA PARTNERJA

##### 10. člen (objava javnega razpisa)

(1) Koncesionarja pridobi koncedent na podlagi javnega razpisa, objavljenega v Uradnem listu Republike Slovenije in na spletnih straneh Mestne občine Velenje.

(2) Koncesionar mora izpolnjevati pogoje veljavne zakonodaje, predpisov Mestne občine Velenje, javnega razpisa in razpisne dokumentacije.

##### 11. člen (vsebina javnega razpisa)

(1) Javni razpis se objavi po določbah tega odloka, v skladu z Zakonom o javno-zasebnem partnerstvu in ob smiselni uporabi pravil, ki urejajo oddajo javnih naročil.

(2) Besedilo javnega razpisa določa:

1. predmet javnega razpisa z navedbo, da gre za javno-zasebno partnerstvo,
2. ime in sedež javnega partnerja,
3. predmet in območje izvajanja javno-zasebnega partnerstva,
4. začetek in čas trajanja razmerja javno-zasebnega partnerstva,
5. pogoje, ki jih mora izpolnjevati koncesionar za izvajanje predmeta javno-zasebnega partnerstva,
6. vrste dokazil o izpolnjevanju predpisanih pogojev in usposobljenosti za izvajanje predmeta javno-zasebnega partnerstva,
7. rok za prijavo na javni razpis,
8. merila in postopek za izbiro najugodnejše ponudbe,
9. datum, uro in kraj odpiranja ponudb,
10. rok, v katerem bodo ponudniki obveščeni o izbiri,
11. organ, ki bo opravil izbor koncesionarja,
12. organ, ki je pooblaščen za sklenitev pogodbe o javno-zasebnem partnerstvu,
13. odgovorno osebo za dajanje informacij v času objave javnega razpisa,
14. druge podatke, pomembne za odločitev o izbiri

koncesionarja.

##### 12. člen (zaključek javnega razpisa)

(1) Javni razpis je uspešen, če je do poteka razpisnega roka na naslov koncedenta prispela vsaj ena popolna ponudba.

(2) Če javni razpis ni uspel, se lahko ponovi.

(3) Mestna občina Velenje si pridružuje pravico, da na javnem razpisu ne izbere nobenega ponudnika.

(4) Če se na razpis ne javi noben ponudnik, ali če noben od ponudnikov ne izpolnjuje predpisanih pogojev ali ne predloži dokazil o njihovem izpolnjevanju, koncedent s sklepom ugotovi, da razpis ni uspel.

##### 13. člen (strokovna komisija)

(1) Strokovno komisijo s sklepom imenuje župan.

(2) Strokovna komisija ima predsednika in najmanj dva člana. Predsednik in ostali člani strokovne komisije morajo imeti najmanj visokošolsko izobrazbo in najmanj dve leti delovnih izkušenj z delovnega področja, da lahko zagotovijo strokovno presojo ponudb.

##### 14. člen (postopek izbire)

(1) Postopek izbire vodi strokovna komisija iz 13. člena tega odloka.

(2) Po končanem postopku pripravi strokovna komisija poročilo, ki ga posreduje v vednost tudi Svetu Mestne občine Velenje. Na podlagi poročila izda upravni organ Mestne občine Velenje upravno odločbo.

(3) Zoper upravno odločbo o izbiri koncesionarja je dovoljena pritožba. O pritožbi odloča župan.

##### 15. člen (sklenitev pogodbe)

(1) Pogodbo o javno-zasebnem partnerstvu z izbranim koncesionarjem v imenu Mestne občine Velenje sklene župan.

(2) V pogodbi iz prvega odstavka tega člena koncedent in koncesionar podrobno uredita medsebojna razmerja v zvezi z izvajanjem predmeta javno-zasebnega partnerstva iz 2. člena tega odloka.

#### VII. NADZOR

##### 16. člen (nadzor)

Nadzor nad izvajanjem javno-zasebnega partnerstva opravljajo:

- Svet Mestne občine Velenje,
- župan,
- s strani župana pooblaščen strokovna oseba.



## VIII. PRENEHANJE RAZMERJA JAVNO-ZASEBNEGA PARTNERSTVA OZIROMA KONCESIJSKEGA RAZMERJA

### 17. člen

(prenehanje razmerja)

(1) Razmerje javno-zasebnega partnerstva (v nadaljevanju: koncesijsko razmerje) preneha na naslednji način:

- s prenehanjem pogodbe o javno-zasebnem partnerstvu oziroma koncesijske pogodbe (v nadaljevanju: koncesijska pogodba),
- z odkupom koncesije,
- z odvzemom koncesije,
- v drugih primerih, določenih s koncesijsko pogodbo.

(2) Koncesijska pogodba preneha:

- po preteku časa, za katerega je bila sklenjena,
- z razdrtjem.

(3) Koncesijska pogodba se lahko razdre zlasti v primerih hujših kršitev. Razlogi in pogoji za razdrtje, odpovedni rok in druge medsebojne pravice in obveznosti ob razdrtju koncesijske pogodbe se določijo v koncesijski pogodbi.

(4) Z odkupom preneha koncesijsko razmerje tako, da koncesionar preneha opravljati dejavnost koncesije pred potekom časa trajanja koncesije, izvajanje koncesionirane dejavnosti pa prevzame koncedent. Način, obseg in pogoji odkupa se določijo s koncesijsko pogodbo.

(5) Koncedent lahko odvzame koncesionarju koncesijo v primeru, če ta očitno krši koncesijsko pogodbo, zlasti pa :

- če ne prične z izvajanjem koncesije v dogovorjenem roku,
- če dejavnosti ne izvaja redno, strokovno in pravočasno, skratka, če jo izvaja tako, da so povzročene motnje v dejavnosti,
- če koncedentu ali uporabnikom namerno ali iz velike malomarnosti povzroča škodo,
- če se pri svoji dejavnosti ne drži predpisov in standardov ali navodil koncedenta,
- če pri izvajanju koncesije obračunava višje cene od dovoljenih,
- če je izražen utemeljen javni interes po prenehanju izvajanja koncesionirane dejavnosti,
- v drugih primerih, ki jih ugotovi koncedent.

(6) Koncedent mora koncesionarju dati primeren rok za odpravo kršitev.

## IX. KONČNA DOLOČBA

### 18. člen

(veljavnost odloka)

Ta odlok začne veljati osmi dan po objavi v Uradnem vestniku Mestne občine Velenje.

Številka:

Datum: 30. 6. 2010

Župan Mestne občine Velenje  
**Srečko MEH, s.r.**

Na podlagi 57. in 96. člena Zakona o prostorskem načrtovanju (Uradni list RS, št. 33/07, 70/08 in 108/10) in 37. člena Statuta Mestne občine Velenje (UPB-1, Uradni vestnik MO Velenje št. 15/06, 26/07 in 18/08), je župan Mestne občine Velenje dne 21.06.2010 sprejel

## SKLEP

### *o začetku priprave občinskega podrobnega prostorskega načrta (OPPN) za območje Stare vasi – zahod (tehnološki park Velenje)*

#### 1. člen

(splošno)

S tem sklepom župan Mestne občine Velenje določa postopek priprave in izdelave občinskega podrobnega prostorskega načrta (OPPN) za območje Stare vasi – zahod (tehnološki park Velenje). Na podlagi potreb gospodarstva, poslovnih subjektov Šaleške doline in pobude Mestne občine Velenje je predvidena izgradnja kompleksa Tehnološkega parka Velenje na nezazidanem območju zahodno od obstoječe stanovanjske cone v Stari vasi (območja urejanja S4/29, M4/11 in O4/3). Predvidena je celovita urbanistična, arhitekturna in krajinska ureditev delno zazidanega kompleksa na območju OPPN.

#### 2. člen

(ocena stanja in razlogi za pripravo OPPN)

(1) Pobudo za izdelavo OPPN na področju Stare vasi je podala Mestna občina Velenje na podlagi številnih pobud poslovnih subjektov tako s področja Mestne občine Velenje, kot tudi s področja širše regije. Na območju Stare vasi - zahod v Velenju, ki je v glavnem nepozidano, je predvidena zasnova nove urbanistične ureditve tehnološkega parka SAŠA regije. Na nepozidani lokaciji južno od območja Starega jaška, je na severnem delu območja po veljavnih prostorskih aktih predvidena cona za stanovanjsko individualno gradnjo, južni del območja pa je namenjen poslovno servisni in stanovanjski dejavnosti in je delno že pozidan s poslovnimi in servisnimi objekti. Predvidena je celovita urbanistična zasnova celotnega območja OPPN, ki bo vsebovala tako urbanistično, krajinsko, prometno in komunalno ureditev obravnavanega območja z upoštevanjem nove trase 3. razvojne osi (hitra cesta Šentrupert - Avstrija) in možnosti prestavitve obstoječih električnih daljnovodov, ki potekajo preko obravnavanega območja. Zato je predvidena izdelava OPPN za celotno območje na podlagi že izdelanih posebnih strokovnih podlag, ki jih je izdelalo projektivno podjetje Studio Perspektiva d.o.o. iz Raven na Koroškem.

(2) Območje obravnave OPPN je razdeljeno na tri območja urejanja, za katera veljajo posamezni prostorski akti:

- Zazidalni načrt obrtne, servisne in stanovanjske cone Stara vas, območje urejanja O4/3 v Velenju (Uradni vestnik MOV št. 1/99, 22/06 in 22/07);
- Lokacijski načrt Stara vas - sever (Uradni vestnik MOV št. 9/06);
- PUP 04 za dele mesta Velenje (Uradni vestnik MOV št. 22/06-UPB, 04/07 in 3/08) - JZ del.

(3) Območje obravnave OPPN zajema območje, ki ga na severu in na zahodu omejuje obstoječa Koroška cesta, na





jugu cesta Simona Blatnika in na vzhodni strani stanovanjska izgradnja individualnih hiš v Stari vasi. Območje je pozidano le na južni strani s petimi obrtnimi, servisnimi in poslovnimi objekti ter z bivšo plinsko postajo za prodajo plina, kjer je danes urejeno tudi začasno parkirišče. Ostali del zemljišča predstavljajo kmetijske površine (njive, travniki in vrtički, ki imajo po veljavnem dolgoročnem prostorskem planu Mestne občine Velenje status stavbnih zemljišč.

Projekt je zasnovan kot celovito območje, ki je namenjeno na južni strani ob Cesti Simona Blatnika kot obrtno, servisna in poslovna cona, ki je delno že zgrajena, severni del pa bo namenjen novemu tehnološkemu parku, kjer se prepleta poslovna, servisna, proizvodna, izobraževalna in tudi stanovanjska dejavnost.

(4) Območje deli na dva dela obstoječi visokonapetostni (110 KV) električni daljnovod, ki ima skladno s predpisi svoj 16 m širok varovalni pas in poteka iz smeri JZ proti SV. V sklopu izgradnje nove hitre ceste (3. razvojne osi Republike Slovenije) je predvideno kabliranje vseh daljnovodov, ki potekajo preko obravnavanega območja OPPN ob koridorju hitre ceste.

(5) Celotno območje prometno napajajo novi priključki na obstoječe cestne povezave. Na severu so predvideni priključki na obstoječo Koroško cesto, na zahodni strani je možno izvesti dva priključka na Koroško cesto, na južni strani pa je predvideno napajanje območja iz enega priključka na Cesti Simona Blatnika. Pomembno pri zasnovi cestnega omrežja je to, da glavna osrednja cestna povezava povezuje Koroško cesto in Cesto Simona Blatnika v smeri S-J in deli celotno območje na vzhodni in zahodni del. Poseben poudarek je namenjen veduti na objekt Stare elektrarne na območju Starega jaška, ki je zaradi svoje kvalitete in dominantne lokacije pomemben za krajinski videz tega območja.

### 3. člen

(območje obravnave)

Območje obravnave OPPN so območja urejanja S4/29, M4/11 in O4/3, ki so opredeljena v Odloku o spremembah in dopolnitvah prostorskih sestavin dolgoročnega plana občine Velenje za obdobje 1986 - 2000, dopolnjen 1988 in 1990 ter družbenega plana občine Velenje za obdobje 1986 - 1990 in sprememb in dopolnitev planskih aktov dela občine Žalec za območje Mestne občine Velenje - dopolnjen 2004 (Odlok je objavljen v Uradnem listu RS št. 21/90, 34/92 (za dele bivše občine Žalec) in Uradnem vestniku občine Velenje št. 17/88, 7/01 in 13/04.)

### 4. člen

(način pridobitve strokovnih podlag)

Kot strokovne podlage za izdelavo OPPN Stara vas – zahod služijo posebne strokovne podlage za območje Stara vas – zahod, ki jih je izdelalo podjetje Studio PERSPEKTIVA d.o.o., Na Šancah 96, Ravne na Koroškem, št. projekta 03/2010-PSP in so bile izdelane maja 2010.

### 5. člen

(roki in postopek za pripravo OPPN)

(1) Za potek priprave in sprejema OPPN bo upoštevan postopek priprave občinskega podrobnega prostorskega načrta, ki je določen z Zakonom o prostorskem načrtovanju (ZPNačrt - Uradni list RS, št. 33/07, 70/08 in 108/10).

Začetek priprave OPPN

(2) Postopek priprave OPPN se začne s sklepom, ki ga sprejme župan in ga objavi v Uradnem vestniku MOV in na svetovnem spletu.

Osnutek OPPN

(3) Osnutek OPPN pripravi Mestna občina Velenje na podlagi prikaza stanja prostora in izraženih investicijskih namen občine ter drugih oseb. Za izdelavo OPPN bo Mestna občina Velenje na podlagi javnega razpisa izbrala pooblaščen projektantsko organizacijo za prostorsko načrtovanje (v nadaljevanju: izdelovalec).

(4) Mestna občina Velenje pošlje izdelan osnutek OPPN nosilcem urejanja prostora ter jih pozove, da v roku 30 dni od prejema poziva dajo smernice.

(5) Če nosilci urejanja prostora v roku 30 dni ne dajo smernic, se šteje, da jih nimajo, pri čemer pa mora pripravljavec (MOV) upoštevati vse zahteve, ki jih za načrtovanje predvidene prostorske ureditve določajo veljavni zakoni.

(6) Ministrstvo pristojno za varstvo okolja, v roku 30 dni pisno sporoči občini, ali je za OPPN potrebno izvesti celovito presojo vplivov na okolje.

Dopolnjen osnutek OPPN

(7) Ob upoštevanju smernic nosilcev urejanja prostora izdelovalec dopolni osnutek OPPN. Za posamezne prostorske ureditve se lahko pripravijo variantne rešitve. Variantne rešitve se ovrednoti in medsebojno primerja s prostorskega, okoljskega, funkcionalnega in ekonomskega vidika.

(8) Kadar je za OPPN potrebno izvesti celovito presojo vplivov na okolje, občina za dopolnjen osnutek OPPN zagotovi okoljsko poročilo in ga skupaj z dopolnjenim osnutkom OPPN pošlje na ministrstvo, pristojnemu za varstvo okolja.

Sodelovanje javnosti

(7) Mestna občina Velenje mora v postopku priprave OPPN omogočiti javnosti seznanitev z njegovim dopolnjenim osnutkom v okviru javne razgrnitve, ki traja najmanj 30 dni in v tem času zagotoviti tudi njegovo javno obravnavo. Javnost je obveščena z javnim naznanilom na svetovnem spletu in na krajevno običajen način.

(8) Mestna občina Velenje obvesti javnost o javni razgrnitvi in javni obravnavi dopolnjenega osnutka OPPN najmanj 7 (sedem) dni pred pričetkom javne razgrnitve.

(9) V okviru javne razgrnitve ima javnost pravico dajati pripombe in predloge na dopolnjen osnutek OPPN.

Predlog OPPN

(10) Mestna občina Velenje pripravi predlog OPPN na podlagi sprejetega stališča do pripomb in predlogov javnosti ter ga pošlje nosilcem urejanja prostora, da v roku 30 dni predložijo mnenje k njenemu predlogu. Če jih ne predložijo, občina nadaljuje s pripravo OPPN.

(11) Če je za OPPN treba izvesti celovito presojo vplivov na okolje, se pristojna ministrstva v mnenju opredelijo tudi



o sprejemljivosti vplivov OPPN na okolje s stališča svoje pristojnosti in ga pošljejo ministrstvu, pristojnemu za varstvo okolja.

(12) Na podlagi mnenj ministrstev, ministrstvo pristojno za varstvo okolja, odloči o sprejemljivosti vplivov izvedbe OPPN skladno z zakonom, ki ureja varstvo okolja.

(13) Mestna občina Velenje predloži občinskemu svetu usklajen predlog OPPN v sprejem, če je iz mnenj nosilcev urejanja prostora razvidno, da so v predlogu OPPN smernice upoštevane in če je ministrstvo pristojno za varstvo okolja, skladno z zakonom, ki ureja varstvo okolja, izdalo potrdilo, da so vplivi njegove izvedbe na okolje sprejemljivi

Sprejem OPPN

(14) OPPN sprejme občinski svet MOV z odlokom in ga objavi v Uradnem vestniku Mestne občine Velenje.

#### 6. člen

(nosilci urejanja prostora)

(1) Pripravlavec OPPN je Mestna občina Velenje.

(2) Nosilci urejanja prostora (NUP) so ministrstva, organi lokalne skupnosti, izvajalci javnih služb ter nosilci javnih pooblastil, ki sodelujejo v postopku priprave OPPN in so določeni s tem sklepom.

(3) Pri pripravi OPPN se upoštevajo smernice in strokovne podlage posameznih NUP, ki bodo pridobljene v postopku priprave OPPN.

(4) Vloge za pridobitev smernic s strani NUP za pripravo OPPN se posredujejo:

- Ministrstvu za okolje in prostor, Direktorat za okolje;
- Ministrstvu za obrambo, Uprava RS za zaščito in reševanje;
- Ministrstvu za promet, Direkcija RS za ceste, Izpostava Celje;
- Elektro Celje;
- ELES, Ljubljana;
- Komunalnemu podjetju Velenje;
- Mestni občini Velenje, Uradu za javne gospodarske službe;
- drugim ministrstvom in nosilcem urejanja prostora, če se v postopku ugotovi njihova relevantnost.

#### 7. člen

(obveznosti v zvezi s financiranjem priprave OPPN)

Izdelavo OPPN bo financirala Mestna občina Velenje iz proračuna za leto 2010.

#### 8. člen

(začetek veljavnosti sklepa)

Ta sklep se objavi v Uradnem vestniku Mestne občine Velenje in na svetovnem spletu ter začne veljati z dnem objave.

Številka: 350-03-0002/2010-300

Datum: 24.06.2010

Župan Mestne občine Velenje  
**Srečko MEH, s.r.**

Župan Mestne občine Velenje je na podlagi 7. odstavka 11. člena Zakona o stvarnem premoženju države, pokrajin in občin (Uradni list RS, št. 14/07), 37. člena Statuta Mestne občine Velenje (UPB-1, Uradni vestnik MO Velenje, št. 15/06, 26/07 in 18/08) in 22. člena Odloka o proračunu Mestne občine Velenje za leto 2010 (Uradni vestnik MO Velenje, št. 19/08) dne 4.5.2010 sprejel

## SKLEP

### *o načrtu pridobivanja nepremičnega premoženja v letu 2010*

#### 1. člen

V Sklepu o načrtu pridobivanja nepremičnega premoženja za leto 2010 (v nadaljevanju: Sklep) se spremeni 2. odstavek 2. člena Sklepa, tako da se glasi:

»Sredstva namenjena za nakup nepremičnega premoženja se za leto 2010 načrtujejo v okvirni ocenjeni vrednosti 2.048.387,45 EUR.«

#### 2. člen

Ta sklep začne veljati z dnem sprejema in se objavi v Uradnem vestniku Mestne občine Velenje.

Številka: 460-02-0003/2006-281

Datum: 7. junij 2010

Župan Mestne občine Velenje  
**Srečko MEH, s.r.**



PRILOGA 1: Načrt pridobivanja nepremičnega premoženja občine za leto 2010 za nepremičnine v posamični vrednosti do 100.000,00 EUR«  
 Preglednica A: Načrt pridobivanja nepremičnega premoženja občine za leto 2010 za nepremičnine v posamični vrednosti do 100.000,00 EUR  
 2010 – Zemljišča

Zaporedna številka	Šifra in katastrska občina	Opis predmeta nakupa	Vrsta dejanske rabe	Druge opombe	Orientacijska vrednost v €/m <sup>2</sup>	Orientacijska vrednost v €
25.	964 – Velenje	Del parc. št. 3253/1, v izmeri 1316 m <sup>2</sup>	travnik	Del predmetnega zemljišča v deležu 1316/7481 MOV pridobi z menjalno pogodbo, na podlagi katere razpolaga s solastniškim deležem na parc. št. 3254, k.o. Velenje	30	39.480,00
26.	965 – Laze	Parc. št. 851/9, v izmeri 306 m <sup>2</sup>	cesta	Predmetna nepremičnina je po svojem statusu stavbno zemljišče in je v naravi cesta, ki jo MOV potrebuje in bi jo MOV pridobila z menjalno pogodbo.	1	306,00
27.	964 – Velenje	Parc. št. 1913/3, v izmeri 46 m <sup>2</sup>	dvorišče	Predmetno zemljišče je stavbno zemljišče znotraj UON, ki predstavlja uvoz iz Tomšičeve ceste do VDC SAŠA.	20	920,00



28.	964 – Velenje	Parc. št. 462/1, v izmeri 3342 m <sup>2</sup>	travnik	Predmetno nepremičnino Mo Velenje pridobi na podlagi menjalne pogodbe, s katero odsvoji del parc. št. 2685/2 in 2679/4, k.o. Velenje.	27	90.234,00
29.	964 - Velenje	Del parc. št. 263/5, v približni izmeri 523 m <sup>2</sup>	Pot, parkirišče	Del predmetne nepremičnine bi Mo Velenje pridobila na podlagi menjalne pogodbe, s katero odsvoji nepremičnini parc. št. 3554/8 in parc. št. 3554/1, k.o. Velenje	35	18.305,00
30.	954 - Lipje	Parc.št. 560/5, v izmeri 456 m <sup>2</sup> , Parc. št. 564/6, v izmeri 141 m <sup>2</sup> , Parc. št. 563/4, v izmeri 88 m <sup>2</sup> in parc. št. 537/11, v izmeri 905 m <sup>2</sup> , v skupni izmeri 1590 m <sup>2</sup>	Cesta Cesta Cesta Cesta	Predmetne nepremičnine pridobi Mo Velenje na podlagi menjalne pogodbe, saj so zemljišča v naravi cesta, ki jo Mo Velenje potrebuje.	1	1.590,00
31.	954 - Velenje	Del parc. št. 417/31, v izmeri 450,65 m <sup>2</sup>	travnik	Mo Velenje potrebuje del predmetnega zemljišča, zaradi izvedbe krožišča na Selu.	55,10	24.830,82
<b>SKUPAJ</b>						<b>610.478,32</b>



Župan Mestne občine Velenje na podlagi 133. člena Statuta Mestne občine Velenje (UPB-1-Uradni vestnik Mestne občine Velenje, št. 15/06, 26/07 in 18/08) izdaja

## SKLEP

### *o uveljavitvi uradnega elektronskega naslova Mestne občine Velenje*

I.

Uradni elektronski naslov Uprave Mestne občine Velenje je: info@velenje.si.

II.

S tem sklepom se razveljavi Sklep Uradni elektronski naslov Uprave Mestne občine Velenje, ki je bil objavljen v Uradnem vestniku Mestne občine Velenje, 14. februarja 2002.

III.

Ta sklep začne veljati z dnem objave v Uradnem vestniku Mestne občine Velenje.

Številka: 103-01-0004/2010

Datum: 21. 6. 2010

Pripravila:

Aleksandra Forštner, univ. dipl. pol.

župan Mestne občine Velenje

**Srečko MEH**, s.r.

Na podlagi 101. člena Poslovnika Mestne občine Velenje (Uradni vestnik Mestne občine Velenje, št. 15/2006 in 22/2008) izdajamo naslednji

## POPRAVEK

### *Odloka o prostorskih ureditvenih pogojih za območje urejanja S4/9a, za gradom v Velenju*

#### **(Uradno prečiščeno besedilo)**

V 25. členu uradnega prečiščenega besedila odloka o prostorskih ureditvenih pogojih za območje urejanja S4/9a, za gradom v Velenju (Odlok objavljen v Uradnem vestniku MOV št. 04/2010) se v drugem odstavku v drugem stavku dodajo morfološki enoti 1A/2 in 1A/5, tako da se ta stavek na novo glasi:

»V enotah 1A/2, 1A/4 in 1A/5 je dovoljena tudi novogradnja stanovanjskih in drugih objektov.«

Številka: 012-0003/2000-300

Datum: 22.06.2010

**Andreja Katič**, univ.dipl.prav., s.r.  
direktorica občinske uprave Mestne občine Velenje



Na podlagi 17. člena Tehničnega pravilnika ravnanja z odpadki v mestni občini Velenje, občini Šoštanj in občini Šmartno ob Paki (Uradni vestnik Mestne občine Velenje, št. 20/2009, 21/2009, 9/2010 in 12/2010, Uradni list Občine Šoštanj, št. 6/2009, 4/2010 in 5/2010), 37. člena Statuta Mestne občine Velenje (Uradni vestnik Mestne občine Velenje, št. 15/06-UPB1, 26/07 in 18/08, župan Mestne občine Velenje sprejme:

## ODREDBO

### 1. člen

Frekvenca odvoza odpadkov v Mestni občini Velenje

Vrsta odpadka	Bloki	Individuala
Mešani komunalni odpadki – črna posoda	1x tedensko	1x na 14 dni
<b>Ločene*</b>		
Kovinska in plastična embalaža, zbiralnice	2x tedensko, dodatni volumen zabojnikov - plastična embalaža 1x na 14 dni - kovinska embalaža	1x tedensko, dodatni volumen zabojnikov
Papir in kartonska embalaža, zbiralnice	2x tedensko, dodatni volumen zabojnikov	1x 14 dni, dodatni volumen zabojnikov
Steklena embalaža, zbiralnice	2 x mesečno	2 x mesečno
Kosovni odpadki	Akcija 1x letno (od vrat do vrat)	
Nevarni odpadki	Akcija 1x letno, premična zbiralnica	
<b>Biološki odpadki *</b>		
Biološki odpadki-rjava posoda	1x tedensko (april-oktober)	1x tedensko (april-oktober)
	1x na 14 dni (november do marec)	1x na 14 dni (november do marec)
Biološki odpadki - kompostiranje	Kompostiranje v hišnih kompostnikih	
Zeleni odrez in vrtni odpadki	Sprejem v zbirnem centru ali lastno kompostiranje	
Delovni čas zbirnega centra ob zaprtem odlagališču nenevarnih komunalnih odpadkov v Velenju	Od marca do oktobra od 7-18-ih, od novembra do februarja od 7-15-ih ob sobotah od 8-13-ih	

V letnem programu izvajalec navede urnike in poti odvažanja odpadkov po posameznih občinah ter jih objavi v brošuri za gospodinjstva ter na spletnih straneh.

### 2. člen

Ta odredba začne veljati z dnem objave v Uradnem vestniku Mestne občine Velenje.

Številka: 414-05-0001/2007-100  
Datum: 30. 6. 2010

Župan Mestne občine Velenje  
**Srečko MEH, s.r.**







# KAZALO

Objava aktov .....	1
--------------------	---

## MESTNA OBČINA VELENJE - SVET

1. SKLEP o soglasju k izplačilu dela plače za delovno uspešnost direktorju Javnega zavoda Knjižnica Velenje za leto 2009 .....	3
2. SKLEP o podelitvi priznanj Mestne občine Velenje v letu 2010 .....	3
3. SKLEP o imenovanju občinske volilne komisije Mestne občine Velenje .....	4
4. SKLEP o imenovanju člana v Svet javnega zavoda Center za socialno delo Velenje .....	5
5. SKLEP o izvzemu nepremičnine, parc. št. 1393/4, v k.o. Laze, iz javnega dobra .....	5
6. SKLEP o izvzemu nepremičnin, parc. št. 1287/17 in parc. št. 1287/22, v k. o. Lipje, iz javnega dobra .....	5
7. SKLEP o spremembah in dopolnitvah Sklepa o načrtu pridobivanja in razpolaganja s stvarnim premoženjem Mestne občine Velenje za leto 2010 .....	6
8. SKLEP o vrednosti točke za izračun nadomestila za uporabo stavbnega zemljišča na območju Mestne občine Velenje za leti 2011 in 2012 .....	19
9. SKLEP o soglasju k zadolžitvi Zavoda Energetska agencija za Savinjsko, Šaleško in Koroško v letu 2010 .....	19
10. SKLEP o določitvi fleksibilnega normativa v oddelkih Vrtca Velenje za šolsko leto 2010/2011 .....	20
11. SKLEP o določitvi nižjega normativa v oddelku enote Cirkovce Vrtca Velenje za šolsko leto 2010/2011 .....	20
12. SKLEP o uporabi manjše notranje igralne površine na otroka v Vrtcu Velenje za šolsko leto 2010/2011 .....	20
13. PRAVILNIK o spremembah in dopolnitvah Pravilnika o sprejemu otrok v Vrtec Velenje .....	20
14. TEHNIČNI PRAVILNIK o spremembah in dopolnitvah Tehničnega pravilnika ravnanja z odpadki v Mestni občini Velenje, občini Šoštanj in občini Šmartno ob Paki .....	21
15. LETNI PROGRAM za zbiranje, odvoz in predelavo odpadkov v Mestni občini Velenje za leto 2010 .....	25
16. ODLOK o spremembah in dopolnitvah Odloka o ustanovitvi Zavoda Energetska agencija za Savinjsko, Šaleško in Koroško .....	65
17. ODLOK o občinskih taksah v Mestni občini Velenje .....	65
18. ODLOK o spremembah in dopolnitvah Odloka o Ureditvenem načrtu za centralne predele mesta Velenje .....	68
19. ODLOK o spremembah in dopolnitvah Odloka o Zazidalnem načrtu Trebuša – varianta II .....	69
20. ODLOK o spremembah in dopolnitvah Odloka o Ureditvenem načrtu začasne deponije komunalnih odpadkov .....	69
21. URADNO PREČIŠČENO BESEDILO Odloka o ureditvi cestnega prometa in varstvu prometnih površin posebnega pomena v Mestni občini Velenje .....	70
22. SKLEP o soglasju k izplačilu dela plače za delovno uspešnost direktorju Javnega zavoda Mladinski center Velenje za leto 2009 .....	77
23. PRAVILNIK o dodeljevanju nepovratnih finančnih sredstev za izgradnjo malih komunalnih čistilnih naprav za obstoječe stanovanjske objekte v Mestni občini Velenje v obdobju 2010 do vključno 2017 .....	78
24. OBČINSKI PROGRAM varstva okolja v Mestni občini Velenje 2010-2015 .....	82
25. ODLOK o oglaševanju v Mestni občini Velenje .....	119
26. ODLOK o javno-zasebnem partnerstvu za rekonstrukcijo ogrevalnega sistema na OŠ Livada – POŠ Škale .....	124
27. SKLEP o začetku priprave občinskega podrobnega prostorskega načrta (OPPN) za območje Stare vasi – zahod (tehnoški park Velenje) .....	126

## MESTNA OBČINA VELENJE - ŽUPAN

28. SKLEP o načrtu pridobivanja nepremičnega premoženja v letu 2010 .....	128
29. SKLEP o uveljavitvi uradnega elektronskega naslova Mestne občine Velenje .....	131
30. POPRAVEK Odloka o prostorskih ureditvenih pogojih za območje urejanja S4/9a, za gradom v Velenju (Uradno prečiščeno besedilo) .....	131
31. ODREDBA .....	132



### URADNI VESTNIK MESTNE OBČINE VELENJE